EDICION DE 22 PAGINAS
PRECIO EN TODO EL PAIS, 30 CENTAVOS

LA NACION

AÑO X
SUSCRICION: Por un año. $ 90.— Por 6 meses $ 48.— Por 3 meses, $ 26.— Por un año extranjero, $ 150
SANTIAGO DE CHILE, VIERNES 10 DE SETIEMBRE DE 1926
TELEFONO INGLES 3113 - 3114 AGUSTINAS 1253 - 1269
Núm. 3,526

Prepárese para admirar en breve
"La Hija de Israel"

LA MODA ACTUAL

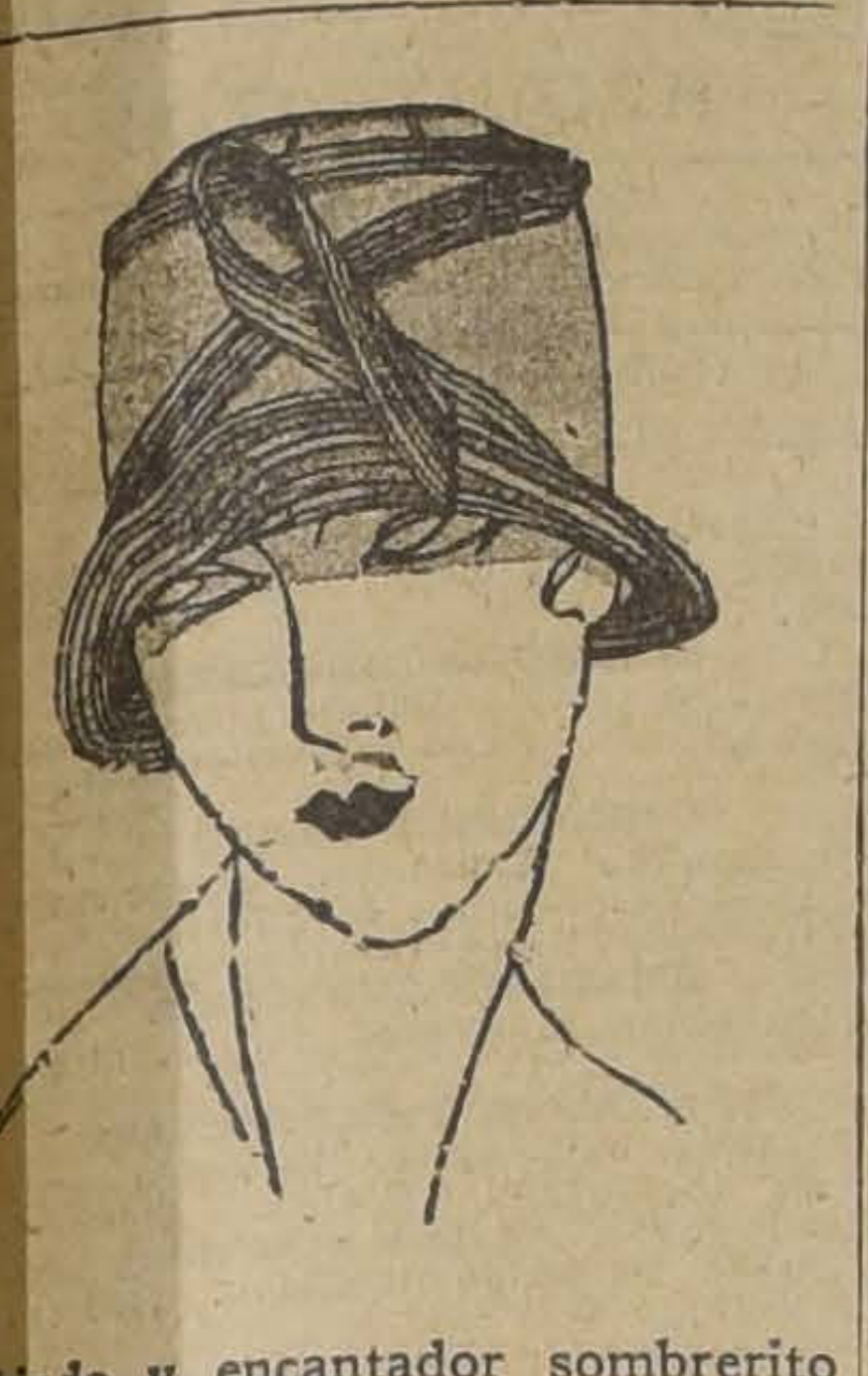

Lindo y encantador sombrerito de Primavera hecho en taffetas color beige, con adornos del mismo género

«LA NIÑA DE LOS OJOS VERDES» por MAURICIO LEBLANC

Iniciamos hoy la publicación de la última novela de Maurice Leblanc, "La niña de los ojos verdes". Como en todas las obras de Leblanc, hay en ésta una intriga misteriosa y apasionante, que se apodera inmediatamente de la atención del lector, y que no decae en ningún momento hasta su desenlace.

Maurice Leblanc es el más leído de los folletinistas actuales, y sus obras se han difundido por el mundo entero. Su creación de Arsenio Lupin le ha dado una celebridad que podrían envidiar los más grandes maestros de la literatura.

"La Niña de los ojos verdes" no desmerece en nada de las anteriores novelas de Leblanc. Al contrario, debido a la novedad de su argumento y a lo ingenioso de su desarrollo, esta última producción de Leblanc es considerada como una de las más acabadas y perfectas dentro de su género.

I

...Y LA INGLESA DE LOS OJOS VERDES

Raúl de Limézy vagaba por los bulevares, alegremente, como hombre feliz a quien le basta mirar para disfrutar de la vida, de sus espectáculos encantadores y de la alegría que ofrece París en ciertos días luminosos de Abril. De estatura mediana, tenía una silueta a la vez delgada y fuerte. Las mangas de su chaqueta se tendían sobre los biceps potentes, y el torso se henchía sobre un talle fino y flexible. El corte y el color de su traje indicaban al hombre que da importancia a la elección de las telas.

De pronto, al pasar delante del Gymnase, sintió la impresión de que un señor que caminaba a su lado seguía a una mujer, impresión cuya exactitud pudo comprobar inmediatamente.

Nada le parecía más cómico a Raúl ni más divertido que un caballero que sigue a una dama. Siguió, pues, al caballero que seguía a la dama, y los tres uno detrás de otro a distancias convenientes, anduvieron por los bulevares tumultuosos.

Se necesitaba toda la experiencia del barón de Limézy para adivinar que aquel hombre ponía una discreción de "gentleman" en que la mujer no lo notara. Raúl de Limézy fué igualmente discreto, y mezclándose con los transeúntes, apresuró el paso para tomar una visión exacta de los dos personajes.

Visto de espaldas, el hombre se distinguía por una raya impecable que dividía en dos sus cabellos negros y engominados y por una vestimenta igualmente impecable, que hacía resaltar sus anchos hombros y su alta estatura. Visto a frente, su rostro era correcto, tenía la barba cuidada y la tez fresca y sonrosada. Representaba unos treinta años. Su andar era seguro, sus ademanes importantes. Pero el aspecto era vulgar. Llevaba sortijas en los dedos, y el cigarrillo que fumaba tenía boquilla dorada.

Raúl apresuró mas el paso. La dama, alta, resuelta, de andar noble, posaba a plomo en la acera sus pies de inglesa que disimulaban las piernas bien formadas y los tobillos delicados. La cara era muy bella, iluminada por ojos azules admirables y por una pesada mata de cabello rubio. Los transeúntes se detenían y volvían la cabeza para seguirla con la vista. Ella parecía indiferente al espontáneo homenaje de la multitud.

—¡Zambomba!—pensó Raúl, qué aristócrata! No merece el engominado que la sigue. ¿Qué será? ¿Marido celoso? ¿Pretendiente desdeñado? ¿O más bien pretencioso en busca de aventuras? Sí, debe ser eso. El hombre tiene el tipo del conquistador que se cree irresistible.

La dama atravesó la plaza de la Opera, sin preocuparse de los vehículos que la ocupaban. Un camión quiso interceptarle el paso; tranquilamente tomó las riendas del caballo y lo inmovilizó.

Furioso, el conductor, saltó del pescante y la insultó cara a cara: ella le dió un papirotazo en la naríz que le hizo brotar sangre. Un vigilante se acercó a indagar lo que sucedía; la dama le volvió la espalda y se alejó sin apresurarse.

En la calle Auber dos pilluelos luchaban a brazo partido; la elegante inglesa los tomó del cuello y los echó a rodar a veinte pasos. Luego les arrojó unas monedas.

En el bulevar Haussmann entró en una confitería, y Raúl vió de lejos que se sentaba ante una mesa. Como el hombre que la seguía no entrara, entró él y se colocó de manera que ella no pudiera verlo.

La dama pidió té y cuatro tostadas, que devoró con unos dientes magníficos.

Sus vecinos la miraban. Ella permanecía imperturbable y se hizo traer otras cuatro tostadas.

Pero otra joven, sentada ante una mesa algo más lejos, atraía también las miradas curiosas. Rubia como la inglesa, de cabello ondulado, ataviada con menos lujo pero con un gusto más parisiense, estaba rodeada por tres chiquillos pobremente vestidos a quienes distribuía masitas y vasos de granadina.

Los había encontrado en la puerta y los obsequiaba por el placer evidente de ver iluminarse sus ojos y embadurnarse sus caritas con crema. No se atrevían a hablar y se atiborraban a conciencia. Pero, más criatura que ellos, la joven se divertía enormemente y charlaba con todos juntos. "¿Qué se le dice a la señorita?... "Más fuerte... no he oído... No, yo no soy señora... Digan "gracias, señorita".

Raúl se sintió seducido en seguida por dos cosas: la alegría feliz y natural de su rostro y la seducción profunda de dos grandes ojos verdes, color de jade, estriados de oro, de los que no era posible desprender la mirada cuando una vez se habían posado en ellos.

Tales ojos son por lo general extraños, melancólicos o pensativos, y probablemente era esa la habitual expresión de aquellos. Pero en ese momento ofrecían el mismo resplandor de vida intensa que toda su persona, que la boca maliciosa, que la naríz palpitante y que las mejillas con sus hoyuelos sonrientes.

—Alegrías extremas o dolores excesivos, no hay término medio para esta clase de criaturas, se dijo Raúl, que sintió en sí el repentino deseo de influir sobre esas alegrías o de combatir esos dolores.

Se volvió hacia la inglesa. Era realmente bella, con toda una belleza poderosa, hecha de equilibrio de proporción, de serenidad. Pero la señorita de los ojos verdes, como la llamó, lo fascinaba. Si a una se la admiraba, la otra inspiraba el deseo de conocerla y de penetrar en el secreto de su existencia.

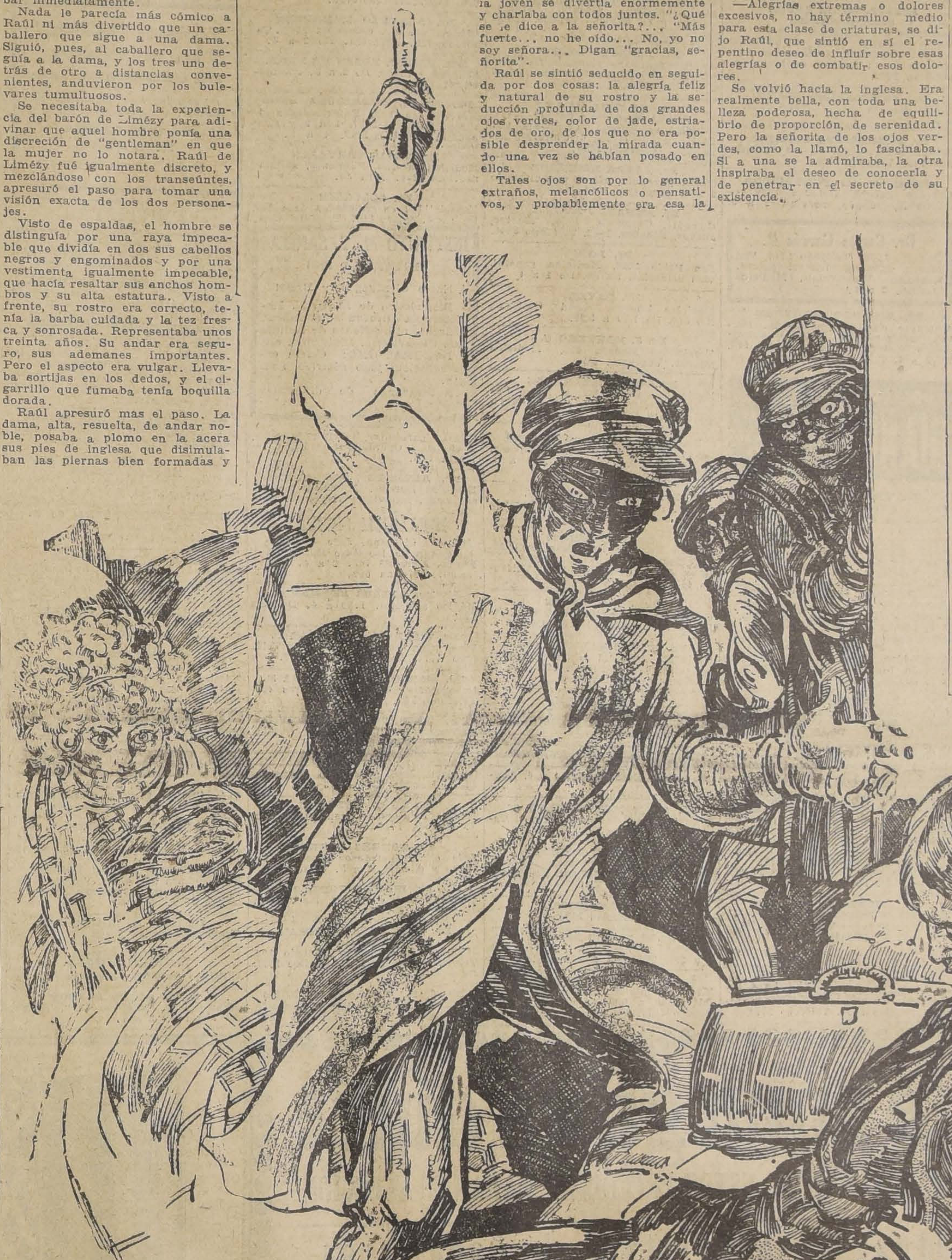

Raúl vaciló, sin embargo, cuando pagó su gasto y se alejó acompañada de los tres chiquillos.

¿La seguiría? ¿Se quedaría? ¿Quién vencería? ¿Los ojos verdes? ¿Los ojos azules?

Se levantó pricipitadamente, arrojó dinero sobre la mesa y salió.

Vencían los ojos verdes.

Un espectáculo imprevisto lo sorprendió: la señorita de los ojos verdes conversaba en la acera con el buen mozo que media hora antes seguía a la inglesa como un enamorado tímido o celoso. Conversación animada, febril por una y otra parte y que más parecía una discusión. Era visible que la joven trataba de pasar y que el buen mozo se lo impedía, y tan visible era que Raúl estuvo a punto, contra toda corrección, de interponerse.

Pero no tuvo tiempo. Un automóvil se detenía delante de la confitería, del que bajó un caballero, quien al ver la escena de la acera acudió presuroso, alzó el bastón y de un palo hizo saltar el sombrero del buen mozo engominado.

Este retrocedió estupefacto, y luego se precipitó, sin preocuparse de las personas que se aglomeraban.

—¿Está usted loco? ¡Está loco! —profirió.

El recién llegado, que era más bajo, de más edad, se puso en actitud defensiva y gritó, levantando el bastón:

—Le he prohibido a usted que dirija la palabra a esta señorita. ¡Soy su padre, y le digo que es usted un miserable; sí, un miserable!

Se adivinaba en ambos algo como un estremecimiento de odio. El buen mozo, se encogió ante la injuria, como dispuesto a saltar sobre el recién llegado, a quien la joven tenía tomado de un brazo y trataba de arrastrarlo hacia el automóvil. Había conseguido separarlos y apoderarse del bastón del caballero, cuando de pronto se encontró frente a frente con una cabeza que surgía entre él y su adversario, cabeza desconocida, extraña, cuyo ojo derecho parpadeaba nerviosamente y cuya boca, deformada por una mueca de ironía, sostenía un cigarrillo.

Era Raúl quien así se interponía y quien articuló con voz ronca:

—¿Me hace el favor de darme fuego?

Solicitud verdaderamente inoportuna. ¿Qué quería ese intruso? El engominado dió un respingo.

—¡Déjeme en paz! No tengo fuego.

—¡Cómo no va a tener! Ahora mismo estaba usted fumando, afirmó el intruso.

El otro, fuera de sí, trató de apartarlo. No pudiendo conseguirlo, y sin poder siquiera mover los brazos, bajó la cabeza para ver qué obstáculo lo trababa. Pareció confundirlo. Las dos manos del hombre le apretaban las muñecas, en tal forma que no era posible el menor movimiento. No lo hubiera paralizado mejor un torno de hierro. Y el intruso no cesaba de repetir con acento tenaz, obsesionante:

(CONTINUA MAÑANA EN FOLLETIN)

¡OH, MARGARITA!

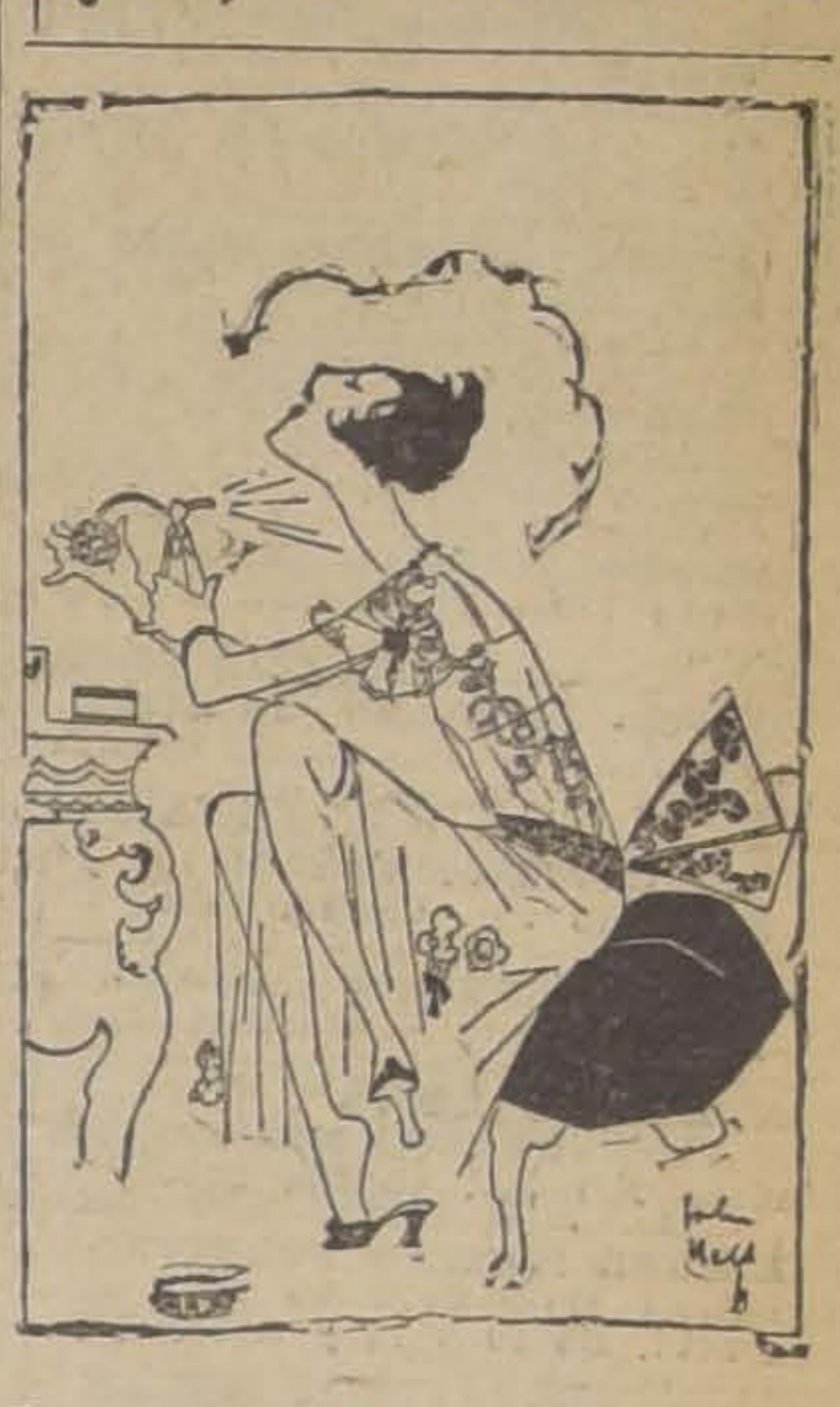

Margarita dice que en las noches de ópera el bataclán está en la sala...

BILLA
perfecto estado, véndese de ocasión. Tratar:
SERRANO 174
DE 10 A 12.
Set—10

CAJA Crédito Popular
TEATINOS, ESQ MAPOCHO
PRESTAMOS sobre alhajas, ropas, objetos, pianos, al
1½% Mensual
o sea, la mitad del interés de las agencias particulares
Horas de oficina:
De 9 a 5 sin INTERRUPCION.
14—S

HOY
¡EXPECTACION
CAMISAS, colores últimas creaciones, con dos cuellos, desde $ 15
LA CORBATINERA
Importadores y Fabricantes
14—S

Jabón de Tocador
"COPIHUE"
M. R.
da abundante espuma y exquisita fragancia

No más feas
La persona más fea se pondrá bonita al momento, usando la Maravillosa Leche de Rosas de Werck, Crema de la Reina de Hungría, Rojo Líquido de Werck, Leche Ideal de Werck y los fraganciosos polvos de la Reina de Hungría de Werck.
Pedírlos a Daube y Cía. y en todas las boticas de la República.

Manuel J. Manresa
Ex - Jefe de la Peluquería GATH Y CHAVES
Ofrece a su selecta clientela y a la distinguida sociedad santiaguina, los modernos servicios de su gran
PELUQUERIA PARA SEÑORAS Y NIÑOS
Recién inaugurada, en: MONEDA 1039

MADRES: Si no podéis amamantar vuestro nene, usad la leche desecada:
DRYCO M. R.
ES EL UNICO alimento similar a la leche materna.
Recomendado por las eminencias médicas mundiales.
En venta en todas las boticas del país, al precio de $ 7.50 el tarro de Valparaíso al Sur; y $ 8 de Coquimbo al Norte.
Base: leche desecada.
Distribuidores: MORRISON & Co.—SANTIAGO Y VALPARAISO.
Set—11

CASAS
en arriendo y venta. Ordenes nuevas. Amobladas.
195 — BANDERA 195
N|O

BRITISH SOCIETY

JUNTA GENERAL EXTRAORDINARIA

Cítase a Junta General Extraordinaria de Socios para el día Viernes 24 de Setiembre de 1926, a las 6.30 P. M., en el British Club, calle San Antonio N.o 215, con el objeto de:

Confirmar las modificaciones introducidas en los artículos N.os 3, 4 y 7 y reformar la redacción del artículo 5.o de los Estatutos.

Facultar al Presidente para obtener la aprobación gubernativa a las referidas modificaciones de los Estatutos.

JOHN CURPHEY,
Secretario.
SANTIAGO WEBB,
Presidente.
Set—10

HIGIÉNICO
especial
JABON HIGIENICO
Es mi Jabon
FABRICANTES
Cía INDUSTRIAL - Santgo

Para jardines, GRANADA.
Para mujeres, MADRID.
Para Sombreros de PAJA
No hay como los
ROSENBLITT.
12—S

HARINA LACTEADA CORTES
El unico alimento completo para su guagua, científicamente preparado y enteramente fresco en el comercio.
Distribuidores: Teatinos 254.

FREJOLES
PARA SEMILLA
Y TRABAJADORES
Manteca, el más ligero para cosecharlo verde
Milagros
Bayos
Araucanos
Triguitos
Lentejas
Garbanzos, etc.
OFRECEN:
ROSSELOT Y CIA. LDA.
Bodega: Exposición N.o 1020. Teléfono Inglés N.o 350 Estación.
N|O

Banco Italiano

SANTIAGO

DESDE EL LUNES 6 DEL PRESENTE, ESTE BANCO, AUTORIZADO POR LA SUPERINTENDENCIA DE BANCOS, RECIBIRA

DEPOSITOS DE AHORROS

A LOS QUE ABONARA UN INTERES DEL

5% ANUAL

SE RECIBEN DEPOSITOS INICIALES DESDE $ 10, Y DESPUES DESDE LA SUMA DE $ 1

Santiago, 5 de Setiembre de 1926.

EL GERENTE
Set—11

GUIA PROFESIONAL

ABOGADOS

ROBERTO CRUZ
Causas criminales. Morandé 440.

LUIS ALBERTO CASTRO
Morandé 291. Oficina 54.

CLARO Y CIA.
Oficina en Santiago, Morandé N.o 231. Teléfono N.o 2355. Casilla N.o 1867. Oficina en Valparaíso, Prat N.o 183. Teléfono aut. N.o 2928. Casilla N.o 1928.

FEDERICO DUNCKER BIGGS
Huérfanos 833, altos Banco Germánico. Teléfono 295. Casilla 295.

LADISLAO ERRAZURIZ
LUIS QUINTEROS T.
Amunátegui 301. Teléfono 633.

FERNANDO GUZMAN VERGARA
Agustinas 1148. Oficina 27. Teléfono 2687.

HECTOR ARNALDO GUERRA
Causas civiles y criminales. Galería Alessandri 24. Teléfono 4352.

OSVALDO HEVIA
Morandé N.o 244. Casilla 1831.

RAMON SEGUNDO JIMENEZ
Abogado: Galería Alessandri 17.

BERNARDINO LEIVA
OTTMAR STEGMAIER
Bandera N.o 537. Casilla 2068.

MANUEL MERINO ESQUIVEL
Agustinas 1116. Teléfono 2077. Casilla 2407. De 10 a 12 y 4.30 a 6.30.

NICOLAS MARAMBIO MONTT
San Antonio 570. Casilla 2699. Asuntos civiles, especialmente mineros.

VICENTE MOLINOS GAETE
Agustinas 1148. Teléfono 2110. De 11 a 12 y 5 a 7.

ROBERTO DE PETRIS
Galería Alessandri 25. Teléfono 156. Casilla 4044.

ANTONIO PLANET O.
Especialmente cuestiones comerciales. Estudio Estado 91. Casilla 4034. Teléfono 1137.

LUIS MANUEL RODRIGUEZ
Amunátegui 225. Casilla 2070.

ANIBAL ROGEL ARRIZAGA
LUIS MORALES ZUAZNABAR
Abogados. Bandera 552. Casilla 2996. Teléfono 2177.

SALAS ROMO HNOS.
LUIS Y VICTOR SALAS ROMO
Compañía 1325. Teléfono 1527. Casilla 2231.

JAVIER MARIA SILVA
Abogado
Bandera N.o 260

HUBERTO SALGADO
Criminalista. Causas civiles, nulidades matrimonios. Anticipa fondos. San Pablo 1417.

LISANDRO SANTELICES
Abogado: Bandera 260. Oficina altos Banco Nacional. Teléfono 831.

EMILIO TAGLE RODRIGUEZ
Asuntos comerciales y mineros, Bolsa Comercio. Of. 114. Teléfono 2018.

HUMBERTO YAÑEZ VELASCO
Morandé 322. Teléfono 1614.

MEDICOS

Dr. ALCAINO
Estudios Europa. Oídos, nariz, garganta, vías lacrimales. 3 a 6. Dieciocho 314. Teléfono 257.

Dra. MARIA ARCAYA
Médico Hospital de Niños Manuel Arriarán. Consultas de 3 a 5. Menos Miércoles. Delicias 1171.

Dr. ARTURO ALBERTZ
Enfermedades señoras. San Antonio 275. De 3 a 4. Teléfono 4026.

Dr. CARLOS D. AGUIRRE
Especial vías urinarias, venéreas, sífilis. Carmen 191. De 1 a 5.

Dr. AMENABAR OSSA
Oculista 14 años. Europa, 2 años, médico director Hospital Ojos Condado Stanford (Inglaterra). 21 de Mayo 578. De 2 a 4. Teléfono 602.

Dr. LEONCIO ANDRADE
Medicina general. San Diego N.o 31. De 3 a 5. Teléfono 4528.

Dr. ARNELLO
Cirugía, anestesia general, venéreas. García Reyes 17. De 12 a 3. Hospital San Vicente 4-6.

Dr. ITALO ALESSANDRINI
Cirugía y ginecología, 1 a 4. Merced 322. Teléfono 3555.

Dr. AYALA
Medicina interna, Aplicaciones, Radio Potens. Amunátegui 260. Consultas de 2 a 4

DR. ARIZTIA
Niños. Estudios Europa. Teatinos 254. 2-4 1|2. Domicilio: Agustinas 1319. Teléfono 1773.

Dr. BUNSTER
Ayudante clínica ginecológica. Cirugía. Enfermedades señoras. Ultramicroscopía. S. Rosa 86. 2 a 3 1|2.

Dr. BORQUEZ SILVA
Estudio Europa. Pulmón, corazón, estómago, intestinos. Rayos X. 3 a 6. Arturo Prat 80. Teléfono 19 Matadero.

Dr. RIFO BUSTOS
Estudios Europa. Medicina interna. Preferentemente corazón y estómago. De 2 a 5. Manuel Rodríguez 26.

Dr. BISQUERT
Vías urinarias, sífilis. Moneda 850. 3 a 6. Casilla 2563. Teléfono 953.

Dr. BRONFMANN
Estudios en Europa. Ayudante clínica quirúrgica Hospital San Vicente. Cirugía. Enfermedades señoras. Venéreas. 2 a 5. Ciefuegos 68. Teléfono 3457.

Dr. RAMON BRIONES C.
Cirugía. Enfermedades señoras. Catedral 1165, 5.o piso, de 5-6. Residente Hosp. San Vicente, 2-4.

Dr. BEAUMONT
Hospital Salvador. Cirugía. Ginecología. 3-5. Merced 315.

Dr. BULNES
Medicina interna, especialmente pulmón. Rayos X. De 2 a 4. Compañía 1378. Teléfono 98, Palma.

Dr. BRAGA CASTILLO
Regresó Europa. Rayos X. Medicina general, niños; 9 a 10 y de 1.30 a 4.30. Merced 136. Teléfono N.o 1393.

Dr. BARRENECHEA
Oculista. Especialidad oídos, nariz, garganta. Huérfanos 801. Regresó. De 9 a 12 y 3 a 6.

Dr. BARAÑAO GAZMURI
Ayudante ginecología. Hospital Salvador. Cirugía. Enfermedades señoras. Sífilis. Rosas 1627. De 3 a 5.

Dr. MARIANO BAHAMONDE RUIZ
Cirugía, Ginecología. 4 a 6. Vicuña Mackenna 38.

Dr. ALEJANDRO BRAVO G.
Cirugía general. Medicina aparato digestivo. Compañía 2165. Teléfono 4073. De 1 a 3. (Llamados nocturnos).

Dr. SANTIAGO BARRENECHEA
Oculista. Ahumada 11. Consultas: 2 a 5.

LABORATORIO CLINICO
Dr. Héctor Corona T.
Delicias 938, frente Ahumada
Exámenes químicos, bacteriológicos. Diagnósticos sífilis, blenorragia, tuberculosis, etc., autovacunas.—Teléfono 3695.

Dr. CASTAÑEDA IGLESIAS
Ex-médico Hospital Niños. Compañía 1839. Teléfono 254. 1.30 a 3.30.

Dr. HECTOR CORONA T.
Bronquios, pulmón. Asma. Delicias 938, frente Ahumada. 1 a 3 y 4 a 6. Teléfono 3695.

Dr. ALDO CONTRUCCI
Estudios Europa. Medicina interna. Sífilis. Nataniel 142. 2.30 a 4.30. Jefe clínica profesor Brockmann. Teléfono 3240.

Dr. EDUARDO CRUZ COKE S.
Ausente en Europa.

Dr. LEONIDAS CORONA T.
ESTUDIOS EN EUROPA
Laboratorio clínico instalado desde su fundación en 1915 en Delicias 868, frente a Estado.

Dr. LEON CHONCHOL
Medicina general. Rayos X. Sífilis, piel, venéreas, Gálvez 61. 2 a 5, 2 a 5.

Dr. EDUARDO DE RAMON
Profesor Extraordinario Ginecología. Estudios Europa. Cirugía, señoras, partos, 2 a 4. Agustinas 1606. Teléfono 3623.

Dr. CASTAÑON
Medicina interna. Especialmente pulmón. Pneumotórax. 2 a 4. Claras 457. Teléfono 3642.

Dra. JUANA DIAZ MUÑOZ
Especialista enfermedades señoras y niños; 2 a 4. Claras 346. Teléfono 4908.

Dr. IGNACIO DIAZ MUÑOZ
3 a 6. Bandera 574. Teléfono 3424. Medicina general. Vías urinarias.

DOCTOR DAUBAS
Medicina interna, sífilis, venéreas. Huérfanos 1880.

Dr. DRECKMANN WEST
Medicina general, sífilis. Consultas: Catedral 1165. 2 a 5. Teléfono 1448.

Dr. RICARDO DONOSO
Corazón, pulmón. Regresó Europa. 2.30 a 4.30. Agustinas 619.

Dr. DIMITSTEIN
Agustinas 1308, esquina Teatinos. Rayos X. Corazón, pulmón, estómago e hígado. 1 a 4. Teléfono 3848. Domicilio: Rosales 1656, entre Castro y Dieciocho.

DOCTOR ESPINA
Rayos X. Estudios Europa. Teléfono 2102. 1 1|2-4. San Martín 372.

Dr. ESPILDORA LUQUE
Oculista. Estudios Europa. De 3 a 6. Delicias 416.

INSTITUTO DE SALUD
Santiago-Cisterna
Sanatorio para enfermedades nerviosas y mentales, bajo la dirección del Dr. Fontecilla, profesor de Psiquiatría en la Escuela de Medicina. Delicias 1626.

Dr. FUENZALIDA BRAVO
Niños, Merced 560. Teléfono 1721. 2 a 4.

Dr. FUENZALIDA CORREA
Cirugía señoras, partos, 3-4. Huérfanos 745. Teléfono 466.

Profesor Doctor FONTECILLA
Regresó Europa. Delicias 1626. — Rayos X, pulmón, nervios. 2 a 5.

Dr. Carlos Garcés B.
Delicias 1276. Teléfono 3747. Exámenes químicos, bacteriológicos. Reacción Wasserman. Medicina interna. 3 a 6.

Dr. RICARDO GUNTHER
Ayudante clínica, ginecología. Partos. enfermedades señoras, aplicaciones diatermia. Av. España 696. De 2 a 4. Teléfono 2.3, Parque.

DOCTOR GIANELLI
ESTUDIOS EUROPA
SIFILIS PIEL VIAS URINARIAS
21 de MAYO 562
CONSULTA de 2 a 6.

Dr. VICTOR M. GAZITUA
Partos, enfermedades de señoras.— Trasladóse Agustinas 586. De 2 a 4. Teléfono

Dr. GREENE
Cirugía y Ginecología. París 809. 2 a 4. Teléfono 2869.

Dra. ANDREA GONZALEZ NOLLE
Estudios Europa. Señoras y niños. Riquelme 317, esquina Huérfanos, 2 a 5, menos Lunes y Sábados.

Dr. GLEISNER
Trasladóse, Cochrane 114. Pulmón, corazón, hígado, intestinos, sífilis, 3 a 5. Casilla 2664.

Dr. ANIBAL GREZ
Oídos, nariz, garganta. De 1.30 a 3.30. Merced 1324. Teléfono 1519.

Dr. GONZALEZ H.
Estómago, intestinos, hígado, obesidad, reumatismo, diabetes; pulmones y riñones. 1 a 3. Ejército 644.

Dr. ARNOLD GORGEWSKY
Médico Jefe policlínico. Medicina interna. Hospital San Juan de Dios. Pulmón, estómago, hígado, intestinos. Rayos X. Brasil 53. 2 a 5.

Dr. GUSTAVO GIRON L.
Cirugía. Ginecología. Brasil 32. Teléfono 3126. De 2 a 3

Dr. LEONARDO GUZMAN
Estudios en Europa y Estados Unidos
Cirugía. Enfermedades de señoras. 2 a 4 P. M. Miraflores 460.

Dr. CARLOS HAUPT
Consultas 3 a 5. Compañía 1331.

Dr. HERRERA ROGER
Regresó Europa. Enfermedades niños. Delicias 2558. Teléfono 2679.

Dr. AGUSTIN INOSTROZA
Cirugía general, niños. Catedral 2851. Ausente en Europa. Teléfono 446. Estación.

Dr. ROBERTO JARAMILLO
Ejército 707. Teléfono 142. Parque.

Dr. RAUL VENTURA JUNCA
Residente Hospital Salvador. Medicina interna. Rayos X. 4.30 a 6. Riquelme 140. Teléfono 3828 y 395.

Dr. ARNULFO JOHOW
Estudios Europa. Cirugía y Ortopedia. Adultos, niños. 3 a 4. Santo Domingo 1523. Teléfono 1033.

INSTITUTO MEDICO
DE DIAGNOSTICO Y TRATAMIENTO
MERCED 571. — Casilla 248
(Al lado de la Sociedad Médica)
Profesor JOSE DUCCI K.
Dr. S. Necochea—Dr. N. Romero
Secciones de Rayos X. Electricidad Médica. Cardiología. Laboratorio. Urología Radiológica. Análisis y Trabajos Técnicos.

Dr. KRUMBACH
Titulado en Chile, Alemania. Enfermedades señoras, partos, sífilis. 3—5. Huérfanos 1353. Teléfono 50. Los Leones.

INSTITUTO RADIOLOGICO
Dr. Adolfo Kaplan
Radioscopía, radiografía, radioterapia, aplicaciones radium. Estudios Europa y en Estados Unidos. Huérfanos 1466.

Dr. TEODORO LEIBLE
Enfermedades nerviosas. Medicina interna. Electricidad médica. De 3 a 6. Olivos 794.

Dr. H. LEA PLAZA
Estudios en Europa. Compañía N.o 2115. Consultas 3 a 6, conforme hora fija. Teléfono 3880.

Dr. LABRA LETELIER
Nariz, garganta, oídos, consultas de 2 a 5. Compañía 1361.

Dr. ARMANDO LEON I.
Cirugía. Compañía 1909. Martes, Jueves, Sábados. 1—3. Teléfono 3846.

Dr. LOIS
San Pablo 1236. Medicina general, vías urinarias. Sífilis. De 1 a 4.

Dr. LAVAL
Medicina interna. Lord Cochrane N.o 340. De 1.30 a 3.30.

Dr. J. MONTERO C.
Trasladóse Moneda 859. Medicina interna. Venéreas. 6-8.

Dr. OSCAR MELENDEZ
Medicina interna. Sífilis. Santo Domingo 1036. De 2 a 4; y 21 de Mayo 578, de 4 a 5. Teléfono 2831.

Dr. G. MORAGA FUENZALIDA
Enfermedades de niños. Ortopedia. Cochrane 118. Consultas 2.30 a 4. Teléfono 2804.

Dr. ITALO MARTINI Z.
Oculista. Estudios Europa. Ahumada 17. De 3 a 5.

Dr. MAHOTIERE
Médico Hospital San Juan de Dios. Estudios Europa. 1—4. Rayos X. Laboratorio. Compañía 1973. Teléfono 4483.

Dr. JUAN MARIN
Cirugía. Enfermedades venéreas. Teléfono 4051. Catedral 1165. De 3 a 5.

Dr. MUÑOZ VALENZUELA
Residente Hospital Niños. Tuberculosis infantil. Matucana 302. 3 a 4. Teléfono 442. Estación.

Dr. MALBRAN
Enfermedades mentales y nerviosas. 3 a 4. Providencia 1936. Teléfono 308.

Dr. MORALES VILLABLANCA
Piel, sífilis, venéreas, medicina general. Rayos ultra-violeta. 4 a 6. Merced 486.

Dr. JUAN MONTENEGRO M.
Enfermedades de niños. Luz ultravioleta. Compañía 1770. De 1 a 4.

Dr. MANUEL MORENO
Medicina general. Pulmón. Estómago. Neumatórax artificial. San Francisco 155. 2.30 a 4.30.

Dr. NECOCHEA
Delicias 117

Dr. H. NUÑEZ ZAMORA
Señoras, partos, 2 a 4. Matucana N.o 289. Teléfono 2.1. Estación.

Dr. ORREGO PUELMA
Medicina interna. Rayos ultra-violeta. 3.30 a 5.30. Amunátegui 268. Teléfono 1317.

Dr. LUIS OPAZO P.
Jefe Policlínico Niños. Compañía N.o 2807. Teléfono 48. Estación.

Dr. ALEJANDRO OLIVARES
Medicina interna. Corazón, estudio en Europa. Agustinas 726. De 2 a 5.

Dr. PANTOJA
Medicina interna. Corazón. Pulmón. Estómago. Sífilis—Delicias 1276. De 2 a 4.—Teléfono 3747.

Dr. ALBERTO PANATT
Pulmón, corazón, estómago, hígado. Rayos X, ultra violeta. Teléfono 1211. Delicias 1416. De 2 a 4.

Dr. MARCIAL PARADA S.
Oído, nariz, garganta. Agustinas 936. Teléfono 186. Ñuñoa. 3 1|2 a 6.

Dr. JULIO A. PAREDES
Especialmente enfermedades señoras. Medicina, cirugía. Brasil 47. De 2 a 4.

Dr. DAVID PULIDO
Enfermedades niños. Santo Domingo 1790. Teléfono 2152. De 1 a 3.

Dr. DANIEL PRIETO
Oculista
Estudios Europa. Compañía 1361. De 2 a 4. Teléfono 4359.

Dr. PRUNES
Estudios Europa. Piel, sífilis, venéreas. Santo Domingo 504. Casilla 2894.

Dr. LUIS QUIROGA
Medicina interna. 2 a 3.30. Catedral 1452. Teléfono 3760.

Dr. ALBERTO RAHAUSEN
Cirugía general. Compañía 2928. Teléfono 192. Estación. De 2 a 4.

Dra. FRESIA ROSAS DE BEHM
Señoras y niños. De 2 a 5. Ahumada 47.

Dr. CESAR RODRIGUEZ LEON
Medicina interna. Enfermedades de niños. Catedral 2607. 1 a 2 y Bascuñán Guerrero 1013. 4 a 5.

Dr. ROJAS CARVAJAL
Medicina interna. Pulmones, sistema nervioso. 2-4. Lira 35.

Dr. SCROGGIE
Especialidad enfermedades de niños. De 2 a 4. Rosas 1157. Teléfono 4583.

INSTITUTO M. T. SANITAS
AGUSTINAS 1955
Entre Cienfuegos y Brasil

Diagnóstico de Rayos X. Radioterapia profunda, (tumores, cáncer); aplicaciones de radium Luz Ultravioleta. Diatermia, etc. LABORATORIO: Orina, expectoración, jugo gástrico, sangre.

Autovacunas de diferentes clases.

SANATORIO
Clínica particular, doctor Riveros. Medicina. Operaciones. Partos.— Matta 586.

Dr. ALBERTO SANTANDER
Estudios Europa. Medicina interna estómago, intestinos, Rayos X. Bandera 756. 3 a 5.

HELLMUTH SIEVERS
Médico Cirujano. Jefe Gabinete Kinesiterapia Instituto Educación Física. Morandé 742. 2 a 4. Domicilio: Molina 632.

Dr. CARLOS SEAMAN
Médico cirujano. 1.30 a 4. Delicias 225.

Dr. WALDEMAR SOMMER P.
Vías urinarias, sífilis, 3 a 6. Teléfono 4774. Santo Domingo 758.

Dr. MARCO A. SEPULVEDA R.
Laboratorio Clínico. Miraflores 450. Teléfono 233.

Dr. OTTO SCHWARZEMBERG
Enfermedades niños. Santo Domingo 1280. Teléfono 1033.

Dr. STOLTING
Oculista. Médico recibido Alemania, Chile. Moneda 627. De 3 a 5.

MANUEL TELLO C.
Médico cirujano. Consultas de 2 a 4. Moneda 1736.

Dr. TORRES TORRES
Jefe clínica, profesor Korner. Señoras y cirugía, 2 a 5. Delicias 261.

Dr. ISAURO TORRES
Enfermedades de niños. De 2 a 3. Huérfanos 2871-D.

Dr. VALDIVIESO GUZMAN
Médico cirujano
Medicina interna. San Antonio 128. Teléfono 4650, de 2 a 4. Chiloé 1971. De 5 a 6.

Dr. J. M. VERGARA KELLER
Estudios Europa. Partos Ginecología. Agustinas 828. Teléfono 2855.

Dr. VIVES BRAVO
Enfermedades niños. Delicias 335. Teléfono 2895. Consultas 2-4.

Dr. G. E. VIDAL
Delicias 2552. Teléfono 245. Estación. De 2 a 4.

Dr. VILLAGRA
Estudios Europa. Unicamente pulmón. Rayos X. Pneumotorax, Helioterapia. Dieciocho 437 A. 2-4.

Dr. VICUÑA HERBOSO
Ayudante clínica Prof. Prado Tagle, Hospital San Vicente. Medicina interna. Especialmente corazón. Rayos X. Martes Jueves, Sábados.— 2.30 a 4.30. Almirante Barroso 270. Teléfono 1053.

Dr. YUNGE
De 2 a 4. Agustinas 2940. Teléfono 287. Estación.

Dr. YAÑEZ G.
Estudios Europa. Piel, sífilis, venéreas. Merced 559. De 3 a 5. Casilla 618.

Dr. WEINSTEIN
Estudios Europa. Enfermedades de la piel, sífilis y venéreas. Radioterapia, luz ultra-violeta. Agustinas 1357. De 2 a 5.

Dr. WAUGH
914. Estudios Europa. Internas. 606. Venéreas. Sífilis. Wasserman. Compañía 1852. 2 a 4.30.

Dr. WIREN
Oídos, nariz, garganta. Compañía 1606. 2 a 5.

Pensionado "LAENNEC"
SAN JOSE DE MAIPO
Para enfermedades del Pulmón
Para ingresar al Establecimiento, dirigirse al
Dr. VEGA MACHER
Médico-Director
DELICIAS 274

DENTISTAS

Dr. ANGUITA
Especialista Piorrea. Estudios Filadelphia. Edificio Ariztía, piso 7.o

Dr. GUILLERMO AHUMADA
Claras 389. Plazuela Merced. 9 a 12 y 2 a 6. Teléfono 4101. Casilla 3206.

Dr. ADOLFO CHECHILNITZKY
Cirugía. Extracciones. Piorrea.— Echaurren 87.

Dr. CERDA LOPEZ
Ahumada 11. Teléfono 4221. Especialmente puentes, coronas. Extracciones, somnoformo.

Dr. CLODOMIRO CONTRERAS
San Antonio 451. Teléfono 3692. Horas de consultas. De 10 a 11 y de 3 a 6.

DOCTOR ERGAS
Dentist
San Antonio 281.

NINFA FUENTEALBA de P.
Cirujano-Dentista
Trasladóse, Maestranza 439.

ALBERTO GONZALEZ
Estudios Filadelfia. Extracciones rificiles, indoloras. De 9 a 11.3 y de 3 a 7. Moneda 1061.

Dr. GALLARDO GONZALEZ
Estudios en Filadelfia. Consultas diurnas y nocturnas. Echaurren 26

CLINICA DENTAL
Dr. Moreno Olea, fundada con Dr. Valenzuela Basterrica 1917. Especialistas en cada sección. Mismo local fundación. Huérfanos 1616.

IDILIO LETELIER G.
Trasladóse: Alameda 3155. Altos.

VICENTE MARIN A.
Cirujano dentista. Alameda 938.

Dr. A. LENG
Jefe Clínica Piorrea. Escuela Dental. De 2 a 6. Huérfanos 1616.

WESCESLAO MUÑOZ L.
Dentista. Tratamiento rápido. Extracciones sin dolor. San Diego 448.

ALFREDO MUÑOZ LOBOS
Extracciones sin dolor. Somnoformo. Puentes, placas. Compañía 1852. Teléfono 2779.

CARLOS H. ROJAS C.
Trasladóse Santa Rosa 92.

EDISON ROSEL
Cirujano dentista. Monjitas 728.

Dr. ENRIQUE SANSOT
Ahumada 11. Teléfono 4321. Horas: De 9 a 12 y 2 a 7.

JOSE MARIA SAAVEDRA
Solamente de 2 a 5—Alameda

Dr. DANIEL SIGNORELLI
Cirujano dentista. Trasladóse dependencia 207.

Dr. C. VALENCIA COURBIS
Operaciones indoloras. Puentes y dentaduras. Teatinos

CONTADORES

PROFESOR VILLARROEL
Enseña Contabilidad en un mes. dase prospecto. Morandé 450.

ARQUITECTOS

EDUARDO TASSO
Construcciones, transformaciones, reparaciones. Bandera 552.

MATRONAS

M. ARANGUIZ
Clínicas partos, precios módicos. Consultas gratuitas. A. 651.

MATRONA BECERRA
Franklin 1479. Partos, curaciones, inyecciones. Recibe pensionistas.

MATRONA ERAZO
Unicamente domicilio. Inyecciones. Mujica 20. Vicuña Mackenna.

HUMILDE FIGUEROA
Trasladóse Matucana 715 A.

MERCEDES DARRIGRANDE
Regresó extranjero, trayendo mos adelantos. Partos. distinguida clientela pensionada ticular, atendido médicos. nos 2744.

A. GEISSE
Matrona diplomada Chile y pa. Ultimos adelantos. dad primerizas, 1 a 3. San nio 148.

PASTORIZA E. DE MORALES
Recibe pensionistas, curaciones yecciones. Lira 732.

MATRONA
Recibe pensionistas. Castro

ELENA DE PIZARRO
Matrona masajista, ex-jefe dad. Maturana 790.

H. IZQUIERDO DE GARRIDO
García Reyes 869.

SARA OSORIO DE GONZALEZ
Partos y curaciones. Rosas 1-4.

Mme. A. PRAGNAUD
Matrona francesa. 1 a 4. San cisco 364.

CARMEDA ROMAN
Servicio especial Maternidad, Isabel 315.

MATRONA MERCEDES
San Diego 930. Recibe enfermas da hora.

PENSIONADO PARTICULAR
Partos, curaciones, pensionistas Diego 956.

PENSIONADO PARTICULAR
Partos desde 50 pesos da hora. Carmen 193—Teléf.

PENSIONADO DE OBSTETRICIA
Señora Reyes, matrona ta. Establecimiento moderno dido cirujanos especialistas. tos. Esmeralda 636.

CARMELA TORO G.
Partos, asistencia toda hora bo enfermas. Matucana

SOFIA VILLASECA
Matrona
Turno permanente. Dormitorios ponibles para enfermas de Nataniel 826.

ANA G. VARGAS BARRIENTOS
Partos. Recibo pensionistas. Americana 627. Teléfono tación.

PENSIONADO SRA. VICENTA
San Diego 57
Recibo enfermas partos, ses. Especialidad primerizas. sulte precios. higiene comodidad. Turno permanente.

MATERNIDAD PARTICULAR
PENSIONADO QUIRURGICO
DEL Dr. FELIX VALENZUELA
San Diego 267
Atención especial primerizas. ciones ginecológicas. Enfermedades niños; lactantes, puericultura. filis. Consultas: 10 a 12 y Atención permanente. Sección tetricia a cargo matrona, llaseca.

VARIOS

CLINICA ALAMEDA
Tratamiento sífilis, gonorrea sus complicaciones, ambos curaciones rápidas, métodos nos; 10 a 12; noche, 6 a pitalización enfermos: $ 15

Que a nadie le amarga un dulce

LO COMPRUEBA LA DEMANDA DE NUESTRA OFERTA. ESTOS PRECIOS RECLAMAN SU ATENCION

Niñitas	Jovencitos	Señoritas	Caballeros
Zapatillas de una plantilla, cabritilla negra, del 20 al 24, el par $ 8.50 Del 26 al 29, el par...$ 10.00 Del 30 al 33, el par...$ 11.50	Botín box negro, cosido, del 27 al 30, el par $ 14.50 Del 31 al 34, el par..$ 16.50 Del 35 al 38, el par..$ 18.80	Zapatillas en gum-metal o cabritilla negra, de una plantilla, el par $ 28.50 Hay varios modelos y surtido completo	BOTINES Y ZAPATONES EN BOX NEGRO, DEL 39 AL 44, DESDE $ 23 par

DEPOSITO DE CALZADO A. B. C.

ALAMEDA ESQUINA SAN ANTONIO

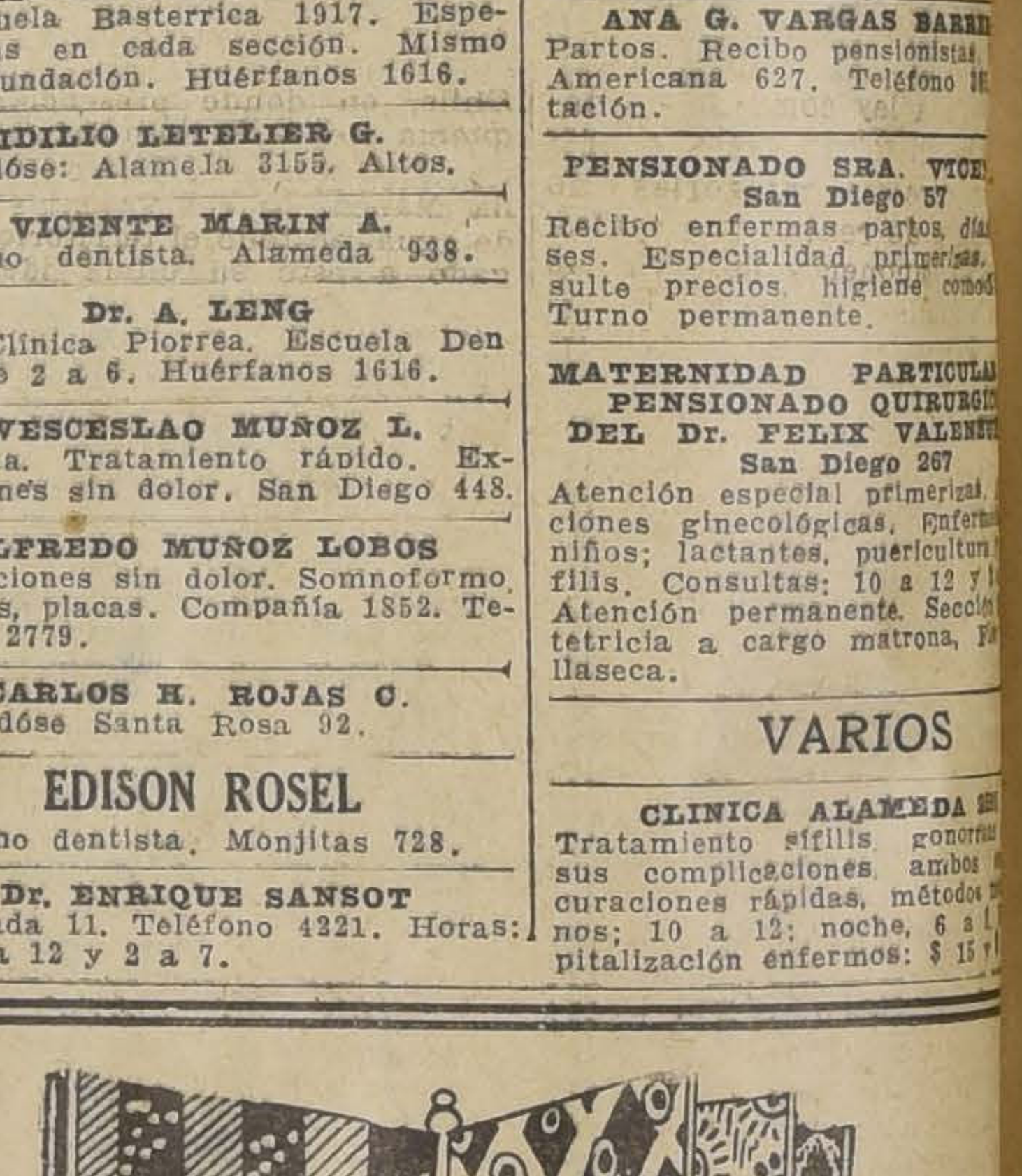

LA GRAN PAPELERIA INGLESA
Moneda 927

tiene el agrado de avisar a sus distinguidos clientes y favorecedores, que con motivo de su próximo balance, ha empezado a liquidar un gran lote de saldos en papeles pintados que los realiza hasta con un 30 por ciento de rebaja.

SEÑORA DUEÑA DE CASA: Aproveche esta oportunidad que le brinda la Gran Papelería Inglesa, Moneda 927, para que usted pueda decorar sus habitaciones con papeles en colores y estilos de gran moda, a precios únicos por su bajo precio, no deje de pasar a visitar nuestra exposición:

GRAN PAPELERIA INGLESA-MONEDA 927

ADEMAS, LAS ULTIMAS NOVEDADES PUEDEN CONSULTARSE DONDE NUESTROS AGENTES DE PROVINCIAS:

SERENA, Cordovez 105.
VALPARAISO: Avenida Errázuriz 1124.
LLOLLEO: Martínez Hnos.
TALCA: A. E. Vaccaro.
CURICO: Luciano Hoyos.
CHILLAN: Emilio Mazzi.
CONSTITUCION: Florencio 2.o Gana.
CONCEPCION: Alfredo Tietz.
TOME: Francisco Zapata.
TRAIGUEN: Max Hanning.
LOS ANGELES: A. Schwach.
VICTORIA: León A. Servat.
TEMUCO: Casa Mulack.
VALDIVIA: Springmüller Hermanos.
OSORNO: Bischhoffshausen.
PUERTO MONTT: Hans Lindeman.

DEFUNCION

Habiendo dejado de existir nuestro deudo don

JOAQUIN RAMOS PIÑA

rogamos acompañar sus restos al Cementerio General, hoy Viernes, a las 10 A. M.

El cortejo partirá de Edison 4342. (Comuna Yungay). — **Luis Bize y familia.**

DEFUNCION

Ha fallecido nuestra inolvidable madre, suegra y abuelita, señora

JUANA SANTIBAÑEZ v. de ARANCIBIA

El cortejo saldrá desde Compañía 2347. — **Ester Arancibia de Díaz. Viterbo Díaz. Carlos Alberto Arancibia.**

DEFUNCION

Ha dejado de existir nuestra querida madre y abuelita, señora

CARMEN VERGARA v. de LUPPI

Sus restos serán sepultados mañana Sábado, a las 10 A. M.

El cortejo saldrá del Pensionado de San Borja. — **Carlos, Alberto, Germán y Oscar Luppi y Alfredo Bonnot.**

EXPRESION DE GRACIAS

Damos las más expresivas gracias a las personas que se dignaron acompañar los restos de nuestro inolvidable hijito

VICENTITO

—**Juan Tolosa y Familia.**

S. SACK
BARRACA de FIERRO
BANDERA 827

POMPAS FUNEBRES
EMPRESA ZENTENO
ESTADO 17 TEL. 4275
DELICIAS 2584 TEL. 524
LOS MEJORES SERVICIOS A LOS MAS BAJOS PRECIOS

PINO ARAUCARIA
RAULI PARA PISO, ZOCALO y PARQUET — MADERAS EN BRUTO Y ELABORADAS — BATIENTES — PALILLOS — MOLDURAS OFRECE LA BARRACA Y FABRICA
LA REPUBLICA
Domeyko 2354 - Telef. 182 Parque

AYUDANTE
ENCUADERNADOR, NECESITASE
San Francisco 80

FONDO FIERRO
INGLES VENDO
MORANDE 450 OFICINA 15

USE SIEMPRE JABON BORAXOL Y TENDRÁ SIEMPRE UN CUTIS FINO Y SUAVE

RAULI para PISO
Zócalos parquet.
Roble en todas dimensiones.
Laurel y álamo, para cielo.
OFRECE:
"LA REPUBLICA"
BARRACA Y FABRICA
Domeyko 2354, entre Av. España y República.— Teléfono 182, Parque

LA NACION

Santiago, Setiembre 10 de 1926

EL PROBLEMA DE LAS RENTAS MUNICIPALES

¿Cuántas Municipalidades hay en crisis financiera o marchan hacia la crisis en el país? No lo sabemos pero son muchas. Y fluye por encima de toda consideración un hecho indiscutible: desde el 22 de Diciembre de 1891, fecha en que entró en vigencia la Ley de Municipalidades, la comuna ha ido perdiendo lentamente parte de sus rentas a medida que se han ido multiplicando sus gastos y deberes. La comuna nació rica y hoy vive pobre y puede aún morir de miseria.

La comuna autónoma nació en circunstancias y condiciones bien conocidas. No existió en su favor esa mayoría aplastadora que hace menos dura y más sabia la vigencia de la ley. Hasta el día de hoy, desde 1888, se discute su conveniencia o inconveniencia. Tan pronto como se inició en el país su imperio se produjeron en la administración de los bienes de la mayor parte de las Municipalidades grandes escándalos. Los chilenos no reunían aquellas virtudes que don Isidoro Errázuriz apuntara al haber de los fundadores de la comuna en Inglaterra: "podían ser hombres rudos y de cabeza redonda, pero eran corazones templados en la conciencia del deber, que tenían la altivez de sus derechos".

La comuna se estrenó con un vergonzoso cortejo de abusos, peculados y robos. Más que un estreno fué casi un naufragio. Hubo necesidad de poner término al régimen de inmoralidad imperante y así surgió la nueva ley orgánica de Municipalidades, con cuya vigencia se inició en parte el cercenamiento de las entradas municipales. Nos pasamos, como ocurre generalmente, de un extremo al otro. Faltó el justo medio. El legislador animado del espíritu de salvar los dineros del contribuyente, de cautelar la inversión de los fondos, condenó a nuestras ciudades a una vida lánguida y a perder el ritmo del progreso.

La Ley de 1891 consultaba para las Municipalidades una serie de entradas, a saber: a) impuesto personal de uno a tres pesos anuales; b) impuesto sobre los haberes muebles e inmuebles; c) impuesto sobre expendio de tabacos y bebidas alcohólicas; d) impuesto de patentes sobre industrias y profesiones. Fuera de estas entradas disponía de las rentas de propiedades y demás bienes municipales. Esta ley como se ve determinaba en forma clara y precisa las diversas categorías de impuestos y de rentas que tenían derecho a imponer y percibir las Municipalidades del país.

Los resultados de esta ley han sido completamente negativos. Desde luego, jamás se implantó el impuesto personal; el de haberes desapareció como entrada municipal por la Ley de la Renta. Es de advertir que este impuesto constituía una de las primeras fuentes de entradas de los Municipios. El impuesto sobre los bienes raíces se ha visto cercenado, si no del todo como el anterior, en forma bastante efectiva por diversas leyes: las de 1906 y 1912, ambas relacionadas con la construcción de habitaciones baratas; las leyes de Haberes y de la Vivienda que también consultan diversas exenciones. Todas ellas importan enormes sumas que anotar al Debe del presupuesto municipal.

Veamos lo que ha pasado con otras de las fuentes de entradas consultadas en la Ley de 1891. El 7 de Setiembre de 1909 se gravó el expendio de tabaco, pero en beneficio fiscal... la misma operación se hizo con el expendio de alcohol, en circunstancia que el artículo 34 de la Ley de 1891 dejaba terminantemente establecido que los fondos devengados de ambos impuestos serían percibidos en su totalidad por los Municipios. El impuesto proveniente de las patentes industriales y profesionales se ha cercenado en sumas apreciables, pues por diversas leyes su producto va como los anteriores a la Caja Fiscal. Restan todavía una serie de disposiciones legales que han venido, como todas las enumeradas, a cercenar en cuantiosas sumas las entradas municipales.

Queda aún un caso de importancia que examinar. La Ley de 1891 obligaba al Estado a conceder una subvención anual a los Municipios, esta subvención se hizo efectiva en los primeros años de vigencia de la ley, desde 1892 a 1895; pero, después pasó al olvido y no ha vuelto a cumplirse nunca más. Y, lo que es aún más grave, las diversas Municipalidades del país no han contado muchas veces con el apoyo del Estado para contratar empréstitos en el extranjero; la garantía del Estado ha quedado siempre a merced de la mayor o menor presión que los Municipios puedan hacer valer ante el Gobierno. De manera que no sólo no han tenido en su favor la subvención anual, sino que ni siquiera la garantía del Estado ha venido en su apoyo.

Hemos de seguir ocupándonos de este grave problema que adquiere importancia extraordinaria en vista de la Ley de Municipalidades que se encuentra en discusión en la Cámara de Diputados y sobre la cual formuló observaciones reveladoras de un estudio a fondo de la materia y de un vigilante interés por la autonomía del gobierno comunal, el diputado por Santiago don Rogelio Ugarte.

La economía criolla

mirada desde lejos...

por CARLOS HENRIQUEZ

De un distinguido economista que estuvo hace poco en Chile en viaje de estudios económicos he recibido una larga carta, de la que extracto algunos párrafos de interés:

"He quedado, como dicen los marinos, con la "viada", y todo lo que veo publicado o escucho referente a Chile lo tomo con gran interés. Por los diarios que me llegan y por conversaciones de amigos chilenos, argentinos y de otros países suramericanos tengo siempre noticias de ustedes."

"El buen éxito de la "Misión Kemmerer", como llaman a las últimas leyes económicas dictadas en su país, me hace recordar su frase que tanto me repetía: "Aquí en Chile hay que decirle las cosas en **inglés** al Gobierno para que las acepte"; y en efecto, por la literatura de cuestiones económicas que usted me obsequió y otras noticias que yo tenía, todo lo dicho y hecho por esa "Misión" ya lo habían expuesto Subercaseaux, Alessandri, Silva Somarriva, Martner, Philippi, Aguirre Cerda, Zañartu, Urzúa, etc.; pero... en español."

"Por lo demás, bien poca cosa necesita ese país para arreglar sus problemas económicos: sus fuentes de producción son potentes, su crédito es de primera clase y todo en él se presta para una vida fácil y agradable; su raza esforzada, su clima inmejorable, su variedad de suelos y climatología que permite obtener todo lo que se produce en el mundo. ¿Qué le falta?"

"No me atrevo a decírselo, como extranjero. Son ustedes tan orgullosos, y no sin razón. Pero se lo diré: **hombres** que, con menos pesimismo, emprenden labor eficiente de progreso y que no tengan miedo a prejuicios, ni sacrifiquen el presente económico ante el temor de un porvenir que juzgan por el presente."

"Que no miren tanto para atrás, que dejen al pasado tranquilo, como una añoranza romántica, pero que con fe, con optimismo fundado en sus riquezas naturales y en sus esfuerzos varoniles marchen adelante al encuentro del éxito."

"Créame, mi amigo, que leyendo los últimos diarios de su tierra y los libros y revistas que usted me ha enviado, he sentido una rara sensación de **descorazonamiento**, como ustedes dicen."

"Pensar que un país que tiene en el Norte la más grande de las riquezas del mundo, el **salitre natural**, la fuente de la vida como la llama un químico de acá, pues el ózoe es la base de todo en la vida; más al Sur, otra inmensa riqueza: **el cobre**, pues Chile ocupa el segundo lugar en el mundo como productor de ese precioso metal; más al Sur: **el carbón**, para satisfacer todas sus necesidades y aún para exportar; más al Sur: **bosques** inmensos de raulí, lingue, roble, alerce, con el que he visto hacer aquí cañerías para el agua potable, y tantas otras maderas de construcción y de combustión. (Siempre recordaré esos viajes que hicimos por el Sur de Chile, en donde presenciamos la **quema** de esos bosques en miles de hectáreas); el **fierro** y la **hulla blanca**, en sus variadas caídas de agua, en todo el territorio, agregado a esto su clima ideal que permite vivir una vida **paradisíaca**, gustando en todas las mejores mieses y frutos de la tierra y, por último, un crédito **casi virgen**, pues he visto cubrirse los empréstitos de su Gobierno en pocas horas, en pocos minutos. Y pensar, decía, que los hombres dirigentes de ese país han pasado meses discutiendo si se rebajan los sueldos a los empleados públicos (a quienes, según dice la prensa, no hay dinero con qué pagarles en la Caja Fiscal), el 15 o el 20 por ciento para con ello equilibrar el presupuesto de la nación"...

.. ..

"Y al fomento, al desarrollo, a la producción de aquellas grandes riquezas, que le he enumerado, no se le dedica ni un minuto de ese tiempo **que pierden** los estadistas de su país, mi querido amigo, en discutir nimiedades que a la postre resultan anti-económicas."

"La reducción de los sueldos y salarios retarda también el desarrollo económico del país: es al comercio, a la agricultura, a todo el rodaje comercial de la nación a quien se le quita o se le sustrae ese capital en movimiento. El salario alto, el sueldo suficiente para hacer agradable la vida hacen que el empleado, sin la preocupación de la escasez, produzca una labor más efectiva. Ese dinero no se empoza; circula dando vida al comercio, a la agricultura, a la industria y vuelve, finalmente, en buena parte, a manos del Estado en forma tributaria, después de haber servido una necesidad social."

.. ..

"**Un minuto de acción** de todas esas riquezas que aun duermen en su país daría lo suficiente para equilibrar, como ustedes llaman, su presupuesto de gastos ordinarios anuales que tanto los preocupa."

.. ..

"Hay que despertar a esas industrias de su sueño letárgico, hay que inyectarles la savia del capital. No importa de donde venga: el capital no tiene patria. Son los **intereses** de ese capital los que debemos cuidar, no los intereses bancarios o de préstamos, sino que los que él puede producir reducido a industrias u obras públicas remunerativas."

"No hay que tenerle miedo al **crédito**, hay que aprovechar de él **hasta coparlo**, cuidando sí de que lo que con él se obtenga se emplee en producir para cubrir sus intereses y hacer surgir las industrias nacionales. Después no habrá necesidad de recurrir al crédito."

.. ..

"No es obra de financistas modernos sacrificar el presente económico de los países en aras del **ideal** de no recargar a las futuras generaciones. El **crédito** es para usar de él y el hecho de poseerlo es una virtud que no tenemos el derecho de rehusar sabiendo aprovecharle."

.. ..

"La escuela económica de **no gastar** no está justificada sino cuando no se tiene **que gastar** o **no se tiene fe** en sí mismo."

"Todo lo que se gaste en obras reproductivas, muy especialmente en países como el suyo, en que está todo por hacer, en orden a su desarrollo industrial, está plenamente justificado por cualquier criterio económico."

.. ..

"Gastar las energías de los gobernantes en estudiar economías de sueldos o de pequeños gastos ordinarios, teniendo tanto problema de alto interés industrial que desarrollar, es, mi querido amigo, y perdone el símil, aplicar al país el cartabón que las viejas dueñas de casa aplican a sus gastos de la cocina"...

.. ..

"Le explicaba aquí hace poco a un colega de cátedra las características de su país en orden a sus riquezas naturales, a cómo las administra y dirige el Estado, y a todos los dones que le ha deparado la naturaleza, conjuntamente con el **período de crisis** por que atraviesa, al decir de la prensa y revistas que recibimos desde allá; y el colega me decía: "**¿Dónde está ese país?** Sería curioso conocerlo y estudiarlo, es un "caso" sumamente interesante".

.. ..

"Ya tienen sus organizaciones financieras, ya tienen lista toda una legislación ideal para el desarrollo económico del país; pero no les vaya a pasar lo que aquí se cuenta de un niño que tenía un dólar, con el que compró una cartera muy linda, llena de compartimentos para toda clase de billetes y documentos; pero... no tenía nada que guardar adentro, porque gastó el dólar que tenía en comprar la cartera"...

.. ..

"No se quejará mi amigo de que no le escriba largo y dándole mis opiniones **muy sinceras**, como usted me lo pide, y diciéndole lo que admiro en su país y **lo que no admiro**, sin repetirle lo que usted me decía, que tanto los hace reír cuando pedían la opinión a algún extranjero sobre su estada en el país: muy bonitas las mujeres, muy lindo el Cerro Santa Lucía, muy ancha la Alameda, muy agradable el clima, muy rica la fruta, muy esforzados los rotos!"

.. ..

"Si quiere hacer uso de lo que le digo en esta carta, reserve mi nombre; no faltaría alguno que se enoje por tanta franqueza que con usted gasto, recordando nuestra simpática amistad."

Muchas de las cosas que se dicen en los acápites de esta carta, que copio traducidos literalmente, las pensarán algunos aquí, las habrá propuesto al Gobierno más de algún economista nacional; pero quizá falta decirlas en **inglés** para que sean tomadas en cuenta.

Ojalá no pierdan su efecto con la traducción.

C. H.

DE DON ARTURO IRRARRAZAVAL AL PRESIDENTE DEL BANCO CENTRAL

Santiago, 9 de Setiembre de 1926.—Señor don Ismael Tocornal.—Presente.—Mi estimado señor y amigo:

He recibido su atenta de fecha de ayer; y me sorprende que en la lectura de mi colaboración a "La Nación" de ayer, haya alguien podido ver una ofensa gratuita a personas de cuya honorabilidad, como Ud. muy bien dice, yo no puedo dudar; ni atribuirles como Ud. supone "móviles de lucro en el desempeño del alto cargo que se les ha confiado".

Nada más lejos de mi ánimo que semejante suposición, pero soy un convencido de que los altos intereses vigentes perjudican al comercio y a las industrias, y esta opinión es compartida no sólo por la "Usrach" y el Ministro de Comercio sino por la inmensa mayoría de los que trabajan y sufren las consecuencias de la crisis.

Desgraciadamente pasan los meses y esta situación no se remedia. Al expresar que los intereses del país no están de acuerdo con la conveniencia de los banqueros, que hasta ahora parecen dominar sin contrapeso, no hago más que expresar mi opinión de que se ha cumplido lo que aparece previsto en la pág. 56 de la exposición de motivos de la ley que creó el Banco Central y que dice a la letra "**Por principio general los intereses de la colectividad bancaria y el conjunto de los intereses del país, son probablemente una misma cosa, en un largo período de tiempo. Los banqueros, sin embargo, no siempre miran los negocios a tan larga distancia, y, con razón o sin ella, vienen a hallarse en conflicto los intereses de la colectividad bancaria, tal como los aprecian los banqueros, y los intereses del público tal como el público los aquilata. Es esto una verdad manifiesta en todos los países**".

De manera que no es una novedad, ni puede afectar la honorabilidad de nadie, que los representantes de los diversos grupos defiendan sus puntos de vista.

Estos problemas nacionales, de suyo complicados, permiten apreciaciones muy diversas; pero ninguna más extraña que confundir la defensa de la producción nacional, con el ataque a la dignidad de las personas que piensan de otra manera.

Con referencia al celo apostólico que gasto en esta campaña, mis escasos merecimientos no me han llevado al desempeño de elevados cargos en los cuales, como Ud., haya tenido oportunidad de influir eficazmente en la baja del interés.

Los pocos pesos, de que he podido disponer, aunque los hubiese dedicado todos, exclusivamente a este objeto, habrían sido una gota de agua en el mar de las necesidades de crédito, que desde hace tiempo han dificultado el desarrollo y la prosperidad de este país.

Créame siempre su respetoso servidor y amigo.

ARTURO IRRARRAZAVAL.

La Europa en paz

por PAUL VERITE

Suavecito, blando como el caer de una breva madura sobre la hojarasca, ha sido el ingreso de Alemania a la Sociedad de las Naciones. Era como esas bodas que se ven venir, fatalmente, después de un pololeo borrascoso y tremendos líos de familia. Tal vez sólo Clemenceau no ha desarrugado su entrecejo tenebroso de suegro. Pero Clemenceau es el viejo gruñón, maniático y valetudinario, que ya no cuenta en los sucesos familiares, arrinconado con sus chocheces en el segundo patio. La entrada de Alemania a la Liga es la reconciliación con Francia. Es el comienzo de los tiempos nuevos. Un alemán puede ahora marchar sin tropiezos por las calles de París, comer salchichas con chucrut a la luz del día, en una mesa a la orilla del bulevar. Ya no le fusilarán con miradas furiosas desde las mesas vecinas. El espíritu de Locarno está en todas partes. Berlín aplaude con todo su corazón a las actrices venidas de la **Comedie Francaise** y Franz Lehar vuelve a arrullar con sus valses las digestiones de los parisienses.

Hay una Corte Internacional de Justicia, para resolver en paz las disputas entre los pueblos, aclarar sus malentendidos y disipar los recelos internacionales. Una red de tratados ha hecho un solo haz de los pueblos de Europa, adelantándose a todas las posibilidades de diferencias, sean políticas, económicas o raciales. Hay pactos financieros, de seguridad, de comercio, de todo cuanto se ha considerado necesario para prevenir una desinteligencia.

La paz es un hecho, la guerra un imposible. Hay motivos para considerarse satisfecho. Sólo que es una lástima que para llegar a esto, para llegar a la convicción de que era posible evitar las guerras, haya ocurrido cuanto hemos visto desde el 2 de Agosto de 1914. Diez millones de muertos. La prosperidad de veinte países hecha humo y escombros en las trincheras. Destrucción de una suma infinita de posibilidades. La Europa poblada de huérfanos e inválidos... ¿Era esta catástrofe un antecedente indispensable para llegar a lo que se ha hecho ahora?

Las generaciones del porvenir no acertarán a explicárselo de una manera satisfactoria para los gobernantes europeos de antes de la guerra. ¿Por qué no realizaron en 1914 lo que han podido llevar a efecto en 1926? Después de todo, se ha visto que no era tan difícil. Para los que miramos la vida internacional por el balcón periodístico, el acto inicial más visible y decisivo de este movimiento hacia la paz "se produjo en bote", para valernos de una expresión reporteril. Un von Luther y un Briand se juntaron en Locarno, emprendieron a solas un largo paseo en lancha a gasolina, lago adentro. Cuando volvieron al muelle, con los ojos húmedos y el habla temblorosa, la paz había ganado una victoria definitiva en el mundo. ¿Qué hablaron? No se sabe. Pero como resultado de esa conferencia lacustre, franceses y alemanes ponen juntos su fi[illegible] en las mismas mociones de Ginebra, y en la vida diaria, en el ómnibus o en el restaurant, no tienen inconveniente en encender sus cigarros con el mismo fósforo o celebrar al unísono la tibieza del día y la esplendidez del cielo.

Los pueblos de Europa se estrechan, se buscan a través de las fronteras, en un ansia apresurada por olvidar los tiempos bélicos. Y coinciden también los enemigos de ayer en otro común sentimiento: la prevención contra América. Hoy un alemán es bienvenido en Londres o en París con más efusión que lo fué Mr. Pershing, cuando se presentó con sus **sammies** a decir: "**We are here, Lafayette...**" Entonces Mr. Pershing acudía a pagar una deuda política, una deuda romántica y de sangre, sin contabilidad. Dejó setenta mil cadáveres, pero se llevó pagarées por muchos miles de millones de dólares. Y ahora la antipatía de Europa hacia América es unánime: porque, cual más, cual menos, todos los países europeos figuran en el Debe con una línea pavorosa de guarismos. Y donde empiezan los números, los documentos vencidos y el tanto por ciento, muere el romanticismo. Los contadores de Wall Street son impermeables al espíritu de Locarno.

Pero por lo menos está en paz la familia europea. Es bastante. Se afana ahora en el trabajo, para olvidar a sus muertos. Y las voces de Tolstoy y Jaurés y todos los locos del pacifismo, vuelven a oírse como el eco de un inextinguible remordimiento.

P. V.

NEGOCIO EN 24 HORAS
Compramos al Contado
CHACRA DE 20 A 30 CUADRAS
LO MAS PROXIMA A SANTIAGO POSIBLE
QUE SEAN BUENOS SUELOS, BIEN REGADOS
Y TENGA BUENAS CASAS-HABITACION
PUES EL COMPRADOR DESEA VIVIR EN ELLA
DATOS Y ANTECEDENTES
ALEJANDRO GREENE CRUZAT
Abogado y Corredor de Comercio
Sección Fundos
ALEJANDRO GREENE VALVERDE
TEATINOS 86.— CASILLA 3722

LEY DE IMPUESTO A LA RENTA Y
LEY DE IMPUESTO DE BIENES RAICES
Las dos en un solo volumen: $ 1.50
Fuertes descuentos en pedidos por mayor.
Mañana aparece el libro más importante y práctico sobre Contabilidad e Impuestos, por Abel Guevara G.
GUIA DEL CONTADOR
Contiene toda la técnica de la Contabilidad Comercial y la adaptación de la misma a la leyes tributarias actuales.
Trae también formularios generales de renta con sus correspondientes porcentajes y un índice alfabético completo de todas las leyes tributarias vigentes.
Será un libro útil a todos.
Precio: $ 8.00, rústica, y $ 10.00, pasta
LIBRERIA NASCIMENTO
AHUMADA 125. — CASILLA 2298. —
TELEFONO 3759

SEÑOR DUEÑO DE GONDOLA
No sea peatón. Donde Orrego le venden neumáticos 30 por 5 a 330 pesos cada uno.
ALAMEDA ESQ. GALVEZ

VENDO
EN SITUACION CENTRAL
RESIDENCIA MODERNA
Consta de magníficas y numerosas piezas de recibo, gran hall, galería, piezas de toilette, numerosas dependencias, dos patios, garage. Parquets y deuda 100,000 pesos Caja Hipotecaria.
PRECIO: $ 400,000
También se permutaría por propiedad de renta de igual precio.
A 2 1|2 cuadras del Congreso y de los Tribunales
Vendo lindo sitio con frente fondo muy proporcionados.
PRECIO: $ 365 m2.
CARLOS OSSANDON B.
BANDERA 163 - CASILLA 1080

PECTORAL
BORUSSOFF
18

CONTRA
LA TOS Y AFECCIONES DE LAS VIAS RESPIRATORIAS
DE VENTA EN TODAS LAS BOTICAS
Base: Alquitrán, Bromoformo y Codeína.
M. R.

LO QUE DICE MISTER HAMILTON

por Tomás Gatica Martínez

Una empresa de calibre.—Profesionales de la especialización.—Técnicos para pegar sellos.—Míster Hamilton.—Conocimiento, experiencia y criterio.—Lo que significa la industria siderúrgica.—La espina dorsal de la industria general.—Sus proyecciones.—Seguridad de la empresa.—El ensayo de los Altos Hornos.—Un proyecto bien estudiado y calculado.—Las necesidades del mercado.—Una ampliación posible.—Nosotros somos parcos; pero la evidencia resalta

Cuando una empresa del calibre y trascendencia universal de la Westinghouse, elige a un hombre para encargarle la dirección de sus negocios, en cualquiera parte del mundo, hay que pensar en que ese hombre debe tener preparación comprobada.

Los norteamericanos son profesionales de la especialización. En Estados Unidos se hacen estudios especiales hasta para pegar las estampillas de correo y hay técnicos que calculan matemáticamente el gasto de saliva por cada millón de sellos adheridos.

Pues bien, Mr. Hamilton, gerente de la Westinghouse, en Santiago de Chile, es un especialista de primer orden,—ingeniero,—en electricidad y siderurgia.

Por lo tanto, conversar con Míster Hamilton sobre cuestiones que atañen a tales industrias, y conocer lo que este hombre piensa y opina, equivale a documentarse categóricamente; y, por esto, empeñados por nuestra parte, en establecer en forma irrecusable la viabilidad de la producción de fierro y acero en el país, que consideramos como factor decisivo para nuestro equilibrio financiero, hemos tratado largamente esta cuestión con el talentoso señor gerente de la Westinghouse.

¿Qué opina Míster R. Hamilton de la fabricación de fierro y acero en Chile?

Opina que constituirá el acontecimiento industrial de mayor importancia y trascendencia para el porvenir económico del país, porque el uso del acero en la industria general es de tanta amplitud e intensidad, que puede considerársele espina dorsal del desarrollo industrial.

Opina que Chile, particularmente en su región austral,—centro escogido por la Compañía Electro-Siderúrgica e Industrial de Valdivia,—está providencialmente dotado de todas las condiciones favorables para esta industria.

Opina que la siderurgia constituirá una nueva y poderosa fuente de recursos para la Nación y dará empleo seguro y eficiente a una enorme masa obrera, creando el bienestar personal de las clases trabajadoras, y, por último, que pudiendo fabricarse, por de pronto, en el país, más del 50 o|o del material ferroviario, del armamento y de los elementos industriales, representa una economía colosal para el interés público y privado.

Esto, en lo que exclusivamente atañe a las proyecciones generales de la fabricación de fierro y acero.

Ahora, en cuanto al estudio y realización del programa del trabajo de la Compañía Electro-Siderúrgica de Valdivia, Míster Hamilton está poseído de una profunda convicción respecto a su buen éxito, más bien dicho a su triunfo decisivo.

¿Por qué?

Porque cree, como hemos dicho en estas mismas columnas, que los Altos Hornos de Corral han sido un ensayo fructífero para adquirir robusto caudal de experiencia; significando, además, con su ingreso en la negociación, una fuerte economía en la iniciación de la empresa actual.

Porque tiene la evidencia de que el horno eléctrico,—procedimiento adoptado por la Compañía,—representa una valiosa ventaja económica sobre el horno metalúrgico, sistema Prudhomme.

Porque en posesión de cifras estadísticas exactas, puede apreciar las necesidades del mercado.

Y porque sabía y eficientemente amparada por el Gobierno, la Compañía Electro-Siderúrgica de Valdivia, podrá desarrollarse sin zozobras, respondiendo a los altos propósitos de expansión industrial, que requiere el país, y a los fines de política internacional que le sean propicios.

¿Habría posibilidad, en un futuro no muy lejano, de vincular la Compañía Electro-Siderúrgica a las empresas de Westinghouse, en la fabricación de equipo eléctrico?

Míster R. F. Hamilton cree que sí, pues Westinghouse en todas partes, ha deseado trabajar en unión de empresas locales en la fabricación de maquinarias y equipo ferroviario, proporcionando ella el contingente eléctrico, y las empresas locales el contingente mecánico, como se ha hecho con la Sociedad Española Constructora Naval en Bilbao y Ferrol. En tal caso, la independencia industrial de Chile quedaría brillantemente asegurada.

Nosotros no nos hacemos ilusiones. Más bien queremos ser parcos para apreciar los hechos y calcular sus proyecciones; pero la situación de la Compañía Electro-Siderúrgica e Industrial de Valdivia, que acaba de ser afianzada con un voto unánime del Senado, que seguramente será confirmado por la Cámara, resulta tan nítida que habría que cerrar empecinadamente los ojos para no ver que constituye la realización de un grandioso ideal económico, y, a la vez, un negocio de inversión honrada, segura y patriótica.

T. G. M.

MIRE, HUASO
NO SEA BUEYON
ARRIENDE UN FORDSON A ORREGO. Venda sus bueyes
CON TRES MIL PESOS DE GARANTIA, USTED PUEDE ARRENDAR UN FORDSON POR 8, 10 O 12 MESES.
ALAMEDA ESQUINA GALVEZ

VALPARAISO

El 25 aniversario de las Cajas de Ahorros

Ayer en la tarde se dió principio a las fiestas que ha preparado la Administración de las Cajas de Ahorro de Valparaíso con motivo del 25.o aniversario de la instalación de las Cajas en este puerto.

A las cinco de la tarde en la oficina central se efectuó la repartición de once mil pesos en premios a los más antiguos y constantes imponentes.

Mañana y pasado se verificarán otras fiestas para recreo del personal en la población Retiro de Quilpué.

Tarifa radiotelegráfica en los vapores

La Inspección de Radiotelegrafía de la Dirección del Territorio Marítimo ha pedido a la Dirección General de Correos y Telégrafos que acuerde una rebaja del 50 por ciento a las tarifas de radios en los vapores.

Hace considerar en su petición que con la tarifa de 60 centavos por palabra ningún pasajero pone mensajes mientras que si se acuerda rebajarla a 30 centavos, es fácil que haya movimiento en mensajes inalámbricos.

Viajeros en el "Santa Teresa"

A bordo del vapor "Santa Teresa" llegaron ayer a este puerto entre otros distinguidos viajeros los señores W. Boyle, gerente de la Compañía de Explosivos y Mr. H. Spoorlow, jefe de la compañía minera de El Tofo.

También llegó un grupo de turistas norteamericanos.

La misteriosa muerte de don Federico Lundstend

La muerte del residente alemán don Federico Lundstend sigue rodeada del más profundo misterio a pesar de todas las diligencias que practicó la policía durante el día de ayer.

Cada vez se hace más verosímil la suposición del crimen, suceso que se habría verificado en horrorosas circunstancias. La mutilación en que fué encontrado el cadáver y los resultados de la autopsia así lo hacen suponer.

Es muy probable que por las activas diligencias que practica la policía, la misteriosa muerte del señor Lundstend se esclarecerá dentro de pocos días.

La Corte Naval

Tal como lo habíamos anunciado, a las 10 de la mañana de ayer se reunió la Corte Naval presidida por el Gobernador Marítimo, para fallar el sumario mandado instruir con motivo de la colisión entre los vapores "América" y "Carolina" en la noche del último temporal en este puerto.

Después de dar lectura el secretario a la vista del fiscal, los miembros de la Corte deliberaron breves momentos para pronunciar en seguida un fallo absolutorio para los capitanes de los dos vapores.

Con este fallo, los capitanes del "América" y "Carolina" quedaron irresponsabilizados del choque.

MERCADO SALITRERO

LAS COTIZACIONES A LA FECHA EN LONDRES Y NUEVA YORK

Durante el día de ayer la Asociación de Productores de Salitre vendió 86,835 quintales métricos del producto. Con esta venta el total vendido hasta la fecha asciende a 2.438,934 quintales métricos.

LAS COTIZACIONES EN LONDRES Y NUEVA YORK

La Asociación recibió ayer de sus corresponsales en las plazas citadas los siguientes detalles acerca de las cotizaciones del producto:

A) De Londres.—Salitre: La demanda continental es insignificante. Se informa de vendedores puesto en tierra para entrega inmediata, Duntierra Dunkerque a £ 10.15.0, Amberes, Rotterdam, Hamburgo a £ 10.3.0.

Ventas anunciadas la semana pasada en Hamburgo alrededor de 5,000 toneladas desde £ 9.19.0 entrega inmediata, para Checoeslovaquia.

Se informa de vendedores para entregas de Primavera, Amberes a £ 10.16.0, Dunkerque £ 11.5.0.

Fletes: Se informa de operaciones efectuadas en fletes por dos veleros para salitre al Continente, para Setiembre, Octubre y Noviembre 15 de 1926.

B) De Nueva York.—Salitre: Cotizamos la tonelada entregada exvagón (delivered free) en Atlanta a dólares 51.60. (Cotización anterior, dólares 51.40 la tonelada).

Sulfato de amoníaco: Cotizamos la tonelada entregada ex vagón (delivered free) en Atlanta a dólares 52.50. (Cotización anterior, dólares 51.50 la tonelada).

Fletes: Comercial a Estados Unidos, dólares 4 a 5 la tonelada a granel. (Cotización anterior, dólares 4 a 4.75 la tonelada a granel).

Nombramientos en la Aduana

Ayer llegó a la Superintendencia de Aduanas la transcripción del decreto que fija las normas a que habrá de sujetarse en lo sucesivo el nombramiento de los empleados de la Aduana.

La creación de la Dirección General de la Marina Mercante

EL CAPITAN OLLINO SE ENCUENTRA EN SANTIAGO PARA AGITAR LOS PROYECTOS

Hemos dado cuenta del proyecto del capitán don José Ollino que crea la Dirección General de la Marina Mercante, proyecto que consultaría algunas importantes innovaciones tendientes a obtener el máximum de eficiencia de esta institución y de llevarla a un progreso creciente.

Dimos también la opinión que al respecto tenía el conocido e ilustrado armador nacional, don Carlos Artigas, el que no cree necesario la creación de la Dirección General de la Marina Mercante, pues no es organización la que falta, sino la supresión de las numerosísimas contribuciones que ahogan los capitales navieros.

Anteayer se trasladó a Santiago el autor de los proyectos de Caja de Retiro y Previsión Social y de la creación de la Dirección General de la Marina Mercante, capitán don José Ollino.

El señor Ollino ha ido a la capital para hacer entrega al Gobierno de los dos proyectos, que son considerados de interés trascendental dentro de algunos círculos mercantes de este puerto.

Juego de guerra para oficiales de administración

Desde el Lunes último se está desarrollando un interesante juego de guerra divisionario para los oficiales de Administración dependientes del Comando en jefe de la II División.

La Junta de Vecinos

En la tarde de ayer celebró sesión la Junta de Vecinos de este puerto resolviendo diversos asuntos que pendían de su consideración.

TARAPACA

Se hacen grandes preparativos para recibir a "El Tani"

(De nuestro corresponsal, por telégrafo)

IQUIQUE 9.—El vapor "Aconcagua", que estaba anunciado para el Domingo, llegará mañana al amanecer. En este barco viene "El Tani", quien bajará a tierra a mediodía.

Tanto las instituciones de empleados, de los obreros y de los deportistas, como el Alcalde, se aprestan para recibir al boxeador, que viene del extranjero después de muchas rudas batallas. Estas festividades serán tanto mayores cuanto que Iquique es la cuna de "El Tani".

Habrá una velada en la que tomarán parte los mejores exponentes del Centro, con lo que él se estima seguro. Además se están haciendo erogaciones para obsequiar a "El Tani" un cinturón de oro.—(Bustamante).

El Comandante de la guarnición

(De nuestro corresponsal, por telégrafo)

IQUIQUE, 9.—Se dirigió a Arica el comandante de la guarnición, teniente coronel don Aníbal Godoy. Lo reemplazará en su cargo el teniente coronel don Gonzalo Gómez.—(Bustamante).

Ha desaparecido misteriosamente un comerciante

(De nuestro corresponsal, por telégrafo)

IQUIQUE, 9.—Ha desaparecido misteriosamente de Pueblo Lagunas el comerciante Francisco Díaz. Se supone que haya sido asesinado en la travesía de Talántica a Lagunas.—(Bustamante).

Noticias diversas

(De nuestro corresponsal, por telégrafo)

IQUIQUE, 9.—Hoy se ha empezado a pagar al personal de policía, el sueldo de Agosto.

—A Antofagasta se dirigió hoy el mayor Berguño, quien se incorporará al Regimiento Esmeralda.

—Se embarcó con destino al Sur el comisario don Arturo Leiva.

—También se embarcó en el "Oriana" el abogado don Pelegrín Sepúlveda, quién desde Valparaíso seguirá viaje a Santiago.—(Bustamante).

SANTIAGO

La nueva Directora de la Escuela de Niñas

(De nuestro corresponsal, por telégrafo)

SAN JOSE DE MAIPO 9.—Hoy se hizo cargo de su puesto la nueva Directora de la Escuela de Niñas N.o 11, doña Juana Arriagada.—(Barahona).

DE NUESTROS CORRESPONSALES

Entrega del escuadrón de carabineros

(De nuestro corresponsal, por telégrafo)

SAN JOSE DE MAIPO 9.—Con motivo de su partida al Sur del capitán del Escuadrón de Carabineros de este pueblo, don Manuel Castro, hoy hizo entrega del destacamento y de la Tenencia, al capitán don Manuel Castillo Aracena, quien se mostró muy complacido de la labor desarrollada por el personal y por el espléndido estado en que se encuentran las diversas dependencias del cuartel.—(Barahona).

Las próximas fiestas patrióticas

(De nuestro corresponsal, por telégrafo)

SAN JOSE DE MAIPO 9.—Un gran concurso de tiro se efectuará en el pueblo La Obra, con motivo de las próximas festividades nacionales. Las autoridades locales preparan un extenso programa.—(Barahona).

ANTOFAGASTA

Murió un antiguo notario de la ciudad

(De nuestro corresponsal, por telégrafo)

ANTOFAGASTA 9. — A las nueve de la noche falleció don Belarmino Urzúa, antiguo notario de esta ciudad. El señor Urzúa era muy estimado en todos los círculos, y se había hecho notar por algunas campañas periodísticas que dirigió con talento. — (Barrios).

ATACAMA

Despedida de soltero

(De nuestro corresponsal, por telégrafo)

VALLENAR 9.— En la tarde de ayer se efectuó una manifestación que algunas de sus amigas ofrecieron en honor de la profesora de la Escuela Superior N.o 6, señorita Eufrosina Collao Ocaranza, con motivo de su próximo matrimonio.

La manifestación fué ofrecida por la Directora de aquella escuela, doña Celia Rojas de Pavez.—(Torres).

COQUIMBO

La comitiva que inspecciona la vía férrea se dirigió a Pueblo Hundido

(De nuestro corresponsal, por telégrafo)

COPIAPO, 9.—A mediodía de hoy llegó en un tren especial la comitiva que inspecciona la red Norte y que está compuesta por el Director de los Ferrocarriles, el jefe de la Zona, señor Cuevas; el redactor de "La Nación", señor Raposo, y varios otros. Continuaron viaje a Pueblo Hundido a las 6 de la tarde.

La prensa local cree que, después de esta visita, se subsanarán los inconvenientes que impiden cumplir el itinerario de los trenes desde hace mucho tiempo.—(Villagrán).

Dos matrimonios efectuados

(De nuestro corresponsal, por telégrafo)

COPIAPO, 9.—Hoy contrajo matrimonio el juez de letras, don Rodolfo Bustos, con la señorita de la sociedad copiapina, doña Ulda Rojas Martínez. Los desposados se dirigieron a Santiago.

También contrajeron matrimonio don Humberto Navarro con doña Ema Morales.

Ambos matrimonios fueron privados.—(Villagrán).

CURICO

Con todo entusiasmo se constituyó la Usrach

CURICO 9. — Con la asistencia de numerosos obreros y empleados se efectuó el comicio público que se había organizado con el propósito de constituír la Asociación departamental de la Unión Social Republicana de Asalariados de Chile.

Concurrieron a la manifestación los miembros de la Comisión del Directorio General, compuesta por los diputados señores Bart y Alzamora y de don Federico Fernández, quienes van en jira de propaganda al Sur del país.

INFORMACIONES DEL INTERIO

CONCEPCION

Regatas y revista de tropas habrá para el Dieciocho

(De nuestro corresponsal, por telégrafo)

TALCAHUANO, 9.—La Liga Patriótica y el Apostadero Naval preparan con gran entusiasmo el programa para las próximas festividades nacionales.

Habrá una revista de las tropas y grandes regatas en la bahía.—(Reyes).

No hay rastros de los cuatro tripulantes de la chalupa náufraga

(De nuestro corresponsal, por telégrafo)

TALCAHUANO, 9.—Hoy fueron encontrados en las playas de Vega Itata, los restos de una chalupa pescadora, que habiendo partido de San Vicente el 8 de Agosto, desapareció el doce del mismo mes, con sus cuatro tripulantes.

No ha quedado en ninguna parte el más pequeño rastro de los desgraciados pescadores desaparecidos.—(Reyes).

VALDIVIA

Noticias sociales de Valdivia

(De nuestro corresponsal, por telégrafo)

VALDIVIA.—Esta noche arribarán a esa capital un grupo de señoritas valdivianas que van como delegadas al Congreso Católico.

—La señorita Vera Walter ofreció anoche una gran recepción a un grupo de sus relaciones.

—La sociedad de Osorno organiza un gran baile en conmemoración del aniversario patrio.

—Se encuentra en ésta visitando los servicios de carabineros, el jefe de la Segunda Brigada, coronel señor Norambuena.

—El 2 de Octubre próximo contraerá matrimonio el señor Víctor Soro Echenique con la señori resa Henríquez.

—El 17 del actual se efe el matrimonio, en La Unión, señorita Herminia Pérez con ñor Alejandro Solano.

—Se ha concertado el matr de la señorita Elisa Vandor el señor Alberto Iwanger.

—Un grupo de empleados puestos Internos ofreció un nifestación en el Club de a don Carlos Aguilar con de su próxima partida a la tal.—(Barra).

LINARES

Los únicos impagos los profesores primar

(De nuestro corresponsal, po légrafo)

LINARES 9.—Los únicos dos impagos son los profesor marios. Sobre el particular sorero Fiscal dice que no po garlos, porque le faltan que ha solicitado inútilment descontento entre el gremio. pinosa).

A tres días de la in guración del Pri Congreso de Co dores de Chile

Con numerosa asistencia miembros y socios adheren continuado sus actividades la junta organizadora, desp los nombramientos de las nes, de relatores y resolvie rías preocupaciones de estos momentos.

Se ha recibido la adhesión contadores de Iquique, con en junta provincial de la As de Contadores de Chile.

Continúan llegando nuevas siones de todas partes y para el Congreso y se nos avisar a los que aun no ha viado sus comunicaciones hacerlo hasta el Sábado, a la noche, dirigiéndolas a la ría, San Antonio 361; como mo a los socios adherente fiesta que se dará en el lo cial el Domingo próximo, secretaría antes de ese día rar sus respectivas tarjetas.

La Junta ha acordado la ción de los trabajos del Con un solo volumen, el que se quiado a los adherentes, ad diploma correspondiente que partido en la sesión de cla Congreso.

Personal de salubridad pública

El Ministerio de Higiene ha extendido los siguientes nombramientos a favor de las personas que se indican:

Procurador, don Reinaldo Goddard Alamos.

Oficiales escribientes del servicio técnico, doña Elena Fariña de la Cuadra, Emma Fernández Beraud, Isaura Sanhueza Leiva, Consuelo Vives Palma, Guillermina Montalva Hidalgo María Luisa Calderón, Luzmira Ramírez Navarro, Ana Court de Cerda, Marta Riveros Aldunate y Ana Crichton Zaldívar.

Bacteriólogo auxiliar de la Sección Bacteriología, don Luis Alberto Araya L.

Mozo de la Sección Bacteriología, don Antonio Briones Reyes.

Sección Química, jefe don Carlos Ghigliotto Salas; sub-jefe, don Rufino Concha C.; ayudantes primeros don José Ibarra Contreras y don Carlos Green Moreno; ayudantes segundos, don Luis Echavarría C. y don Antonio Schmelsser; Mozo, don Carlos Leiva Tirado.

Sección Sueros y Vacunas, ayudantes primeros, don Carlos Inzunza A., don Honorio Aguirre A., don Agustín Durán A. don Germán Gabler Herrera y don Víctor Salazar H.; veterinario, don Jorge Mabilais Thebau; Mozos, don Juan Quinteros Reyes, don Armando Espinosa V., don José Ferrer Arriagada y don Rafael Tobar R.; caballerizos, don Roberto Bustos Lastra y don Carlos González Salazar y cuidador don Manuel Gómez Cavledes.

Sección Alimentos y Drogas, farmacéuticos don Roberto Donoso García y don Oscar Rodríguez Molina; oficial escribiente doña Marina Molina de Gormaz; inspectores, don Raul Patiño Mac-Iver, don Hernán Medina Lavín; don Sergio Gallardo Ormazábal, don Alberto Bachelet B., don Eduardo González Aliaga y don Cesáreo Valdés Freire.

Sección Zoología y Entomología, jefe don Carlos Red Rosa; dibujante, don Romeo Rodríguez Gutiérrez y mozo, don Juan Carvajal Figueroa.

Sección Enfermeras Visitadoras, jefe doña Elena Noguera de Vega; sub-jefe, doña Graciela Mndujano y escribiente doña Luisa Carranza Pérez.

Sección Enfermedades Venéreas, escribiente, doña Graciela Romero Figueroa.

Sección escolar, escribiente doña María Prieto G.

Sección Bienestar del Niño, escribiente, doña Elisa Montero G.

Sección publicaciones, escribiente don Fernando Amengual Astaburuaga.

V ZONA SANITARIA

Escribiente, doña María Silva.

Distritos Sanitarios de Santiago, abogado auxiliar don Pedro León Riveros S. A., escribientes doña María L. de Maruri, doña Julia de la Fuente doña Amanda Estrada v. de Soto, doña Filomena Maturana, doña Josefina A. de Ubilla y doña Antonia Adaros.

Oficinas de moscas y ratas, oficial escribiente don Ricardo López Tornero; auxiliares, don Ernesto Jensen Portales, don Eduardo Mardones Baeza, don Abraham Astudillo Soto, don Luis Bascuñán de la Fuente, don Julio Calderón Olivares y don Jorge Correa García; y chauffeur don Carlos Carmona Roldán.

Oficina de Desinfección, Jefe don Norberto Villagrán Madrid auxiliares don Santiago de la Fuente Pavez, don Pedro Rodríguez Cornejo, don Juan Guerra Herrera don Nicanor Silva Silva, don Manuel de la Barra Ormazábal, don Pedro A. Ibarra Cantillana y don Albino Zúñiga Barra; mecánico don Santiago de la Fuente Contreras; fogonero don Moisés Vallejos Reyes; y chauffeur, don Carlos Ramírez Lara.

Consejo de Higiene, oficial de secretaría, don Federico Puga Vega.

Cuarta Zona Sanitaria, secretario don Rafael Ramírez Montaner; contador don Tomás Alvarez; asesor jurídico don Antonio Tovalori; estadístico don Ernesto Tricott; veterinario don Domingo Cereceda; oficial de partes, doña Amelia Costa Pellé y motorista, don Jorge Velásquez.

Biblioteca, bibliotecaria, doña Josefina Smith de Sanfuentes.

Oficina de Registro Sanitario y Plano de Santiago, dibujante primero don Samuel Rojas Olivares; dibujante auxiliar doña Berta Thenoux Rivera; oficiales auxiliares doña Teresa Cornejo Calderón y doña Claire Wentzel de Burucker.

Casa de limpieza, administradoras doña Amelia Pizarro v. de Muller y doña María Fuentealba Lozano; bañeros don Armando Mejías Castro, don Segundo Castro Canales y doña Alejandrina Fuentealba de Riverós; mecánico don Erasmo Bustos Latorre; y lavandera, doña Virginia Parra v. de Calderón.

Garage, mayordomo don Carlos Ramírez Silva; mecánico don Isaías Navarro Merino; ayudante mecánico don Guermer Pujado Magno; chauffeurs de primera clase don Juan Donoso Porras, don José Oñate Villagra, don Manuel Alarcón Villarroel, don Manuel González Aliaga, don Felipe Pérez Espinosa y don Oscar Aravena Gutiérrez; y chauffeurs de segunda clase, don Luis Sánchez Reveco, don Valerio Molina y don José Zamora Barraza.

SOCIEDAD ANONIMA COMERCIAL
BRAUN y BLANCHARD
Servicio de pasajeros y carga para el Norte y Sur del país.
Salidas cada 21 días a Punta Arenas y semanales a Arica.
SALIDAS PARA ARICA
"TARAPACA"... ... ... 10 DE SETIEMBRE
"CHILOE"... ... ... 14 DE SETIEMBRE
SALIDAS PARA PUNTA ARENAS
"TARAPACA"... ... ... 30 DE SETIEMBRE
AGENCIA EN SANTIAGO
Blanchard y Puelma Ltda.—Huérfanos 1059. —
Teléfono Inglés 4952.—Casilla 1123

C. S. A. V.
SERVICIO MENSUAL A NUEVA YORK EN 18 DIAS
"Aconcagua" | SABADO 25 DE SETIEMBRE A LAS 4 P. M.
con escalas en ANTOFAGASTA, IQUIQUE, ARICA, CALLAO, PAYTA y CRISTOBAL.
SERVICIO QUINCENAL DE LOTA A GUAYAQUIL
con escalas en Tomé, Talcahuano, San Antonio, Valparaíso, Coquimbo, Antofagasta, Gatico, Tocopilla, Iquique, Arica y puertos peruanos.
SALIDA DE VALPARAISO
"AYSEN" | VIERNES 17 DE SETIEMBRE A LAS 6 P. M.
SERVICIO QUINCENAL A PIMENTEL (Perú)
"MAIPO" | VIERNES 10 DE SETIEMBRE A LAS 6 P. M.
con escalas en Coquimbo, Huasco, Caldera, Chañaral, Taltal, Antofagasta, Iquique, Pisagua, Arica y puertos peruanos.
VALPARAISO A PENCO, LOTA, TOME Y TALCAHUANO
SALIDAS DE VALPARAISO TODOS LOS MIERCOLES
COMPAÑIA SUD-AMERICANA DE VAPORES
WESSEL DUVAL y Cía. Huérfanos esquina Morandé. Agentes en Santiago | Cía. TRASPORTES UNIDOS Estado esquina Delicias Sub-agentes en Santiago
WAGNER, CHADWICK & Co., Agentes en San Antonio

GRACE LINE
Servicio rápido de pasajeros para Antofagasta, Iquique, Arica, Mollendo, Callao, Salaverry, Talara, Balboa, Cristobal y
Nueva York
"SANTA ELISA"
Saldrá de VALPARAISO el 14 de Setiembre a la 1 P. M.
"SANTA LUISA"... ... ... SETIEMBRE 29
"SANTA TERESA"... ... ... OCTUBRE 13
"SANTA ANA"... ... ... OCTUBRE 27
New Osleans and South American Steamhip Co. Servicio mensual de vapores de carga desde New Orleans (EE. UU.) a puertos CHILENOS Y VICE-VERSA
GRACE Y CIA. (CHILE S. A.)
HUERFANOS N.o 1189 — SANTIAGO

N. G. I.
LINEA MENSUAL: VALPARAISO — PUERTOS DEL NORTE —— EUROPA
VENEZUELA... ... ... 2 DE OCTUBRE
BOLOGNA... ... ... 4 DE NOVIEMBRE
NAPOLI... ... ... 1.o DE DICIEMBRE
LINEA GRAN EXPRESS BUENOS AIRES — BRASIL — EUROPA
DUCA D'AOSTA... ... ... 22 DE SETIEMBRE
RE VITTORIO... ... ... 28 DE SETIEMBRE
TAORMINA... ... ... 5 DE OCTUBRE
GIULIO CESARE... ... ... 8 DE OCTUBRE
NAVIGAZIONE GENERALE ITALIANA
VALPARAISO, Blanco 1136 — SANTIAGO, Agustinas 1042

Compañía Trasatlántica Española
SERVICIO PLATA-MEDITERRANEO
El rápido y lujoso vapor-correo:
REINA VICTORIA EUGENIA
saldrá de BUENOS AIRES para ESPAÑA el 18 de Setiembre próximo, con escalas en: Montevideo, Río de Janeiro, Tenerife (Canarias) Cádiz, Almería y Barcelona.
Las próximas salidas se efectuarán en Octubre 14, Noviembre 9, Diciembre 5.
SERVICIO SUD-PACIFICO A ESPAÑA
El magnífico vapor-correo:
"LEON XIII"
saldrá de VALPARAISO para ESPAÑA el Martes 28 de Setiembre, en la noche, con escalas en: Antofagasta, Iquique, Mollendo, Callao, Guayaquil, Colón, Puerto Colombia, Curacao, Puerto Cabello, La Guayra, San Juan de Puerto Rico, Tenerife (Canarias), Cádiz y Barcelona.
Se expiden pasajes para todos los puertos de escala, incluso ANTOFAGASTA, e IQUIQUE, y para todos los puertos del norte de España: Vigo, Coruña, Gijón, Santander y Bilbao, con trasbordo en Cádiz.
Las próximas salidas se efectuarán el 1.o de Noviembre y Diciembre 4.
También recibirá carga a tipos de fletes convenientes.
Esmerada atención y excelente alojamiento y trato a todos los pasajeros de 1.a, 2.a y 3.a clases.
Para informaciones sobre fletes y pasajes, y reserva de camarotes dirigirse a los agentes:
MARTINEZ VELASCO y Cía. Cochrane 653 — Casilla 108 V. VALPARAISO | LUEJE, NIETO y Cía. Agustinas 889 — Casilla 3984 SANTIAGO

P. S. N. C.
VAPORES PARA EUROPA
Vía Canal de Panamá
ORIANA. . . 18 de Setiembre
Tocará adicionalmente en Kingston (Jamaica) y Hamilton (Bermudas)
ORCOMA . . 2 de Octubre
ORTEGA . . 16 de Octubre
1 P. M. — Para Antofagasta, Mejillones, Iquique, Arica, Mollendo, Callao, Balboa, Cristóbal La Habana, Coruña, Santander, La Pallice y Liverpool.
Por estos vapores se expenden boletos de segunda clase para Europa y puertos de la costa, a precios convenientes.
VAPORES PARA NUEVA YORK
ESSEQUIBO . 6 de Octubre
EBRO. . . 3 de Noviembre
ESSEQUIBO. 1.o de Diciembre
1 P. M. — Para Antofagasta, Iquique, Arica, Mollendo, Callao, Santander, Pavia, Balboa, Cristóbal, La Habana y Nueva York.
R. P. M. S.
SERVICIO RAPIDO DE LUJO DESDE Buenos Aires a Europa
PROXIMAS SALIDAS DE LOS AFAMADOS VAPORES "A" VIAJES RAPIDOS A LISBOA, EN 18 DIAS; CHERBURGO Y SOUTHAMPTON EN 19 DIAS
"ASTURIAS"... ... ... 15 de SETIEMBRE
"ARLANZA"... ... ... 29 de SETIEMBRE
"AVON"... ... ... 9 de OCTUBRE
"ALMANZORA" ... ... 20 DE OCTUBRE
"ANDES"... ... ... 30 de OCTUBRE
PROXIMAS SALIDAS DE LA LINEA "D"
Darro. . . 23 de Setiembre | Desna. . . 21 de Octubre
Deseado . . 7 de Octubre | Demerara 18 de Noviembre
VIAJES DE LLAMADA DESDE VARIOS PUNTOS DE EUROPA, SIRIA Y TURQUIA
Agustinas 1017 — Casilla 536 SANTIAGO
THE PACIFIC STEAM NAVIGATION Co.
VALPARAISO Calle Blanco — Casilla 24 V.
SUB-AGENTES EN SANTIAGO: TRASPORTES UNIDOS, ESTADO ESQUINA ALAMEDA — VILLALONGA, AGUSTINAS N.o 817.

AL COMERCIO en General

y a nuestros señores asociados y asegurados, se les comunica que el señor

ABSALON GONZALEZ LETELIER

dejó de ser empleado de esta Asociación desde el 1.o de Enero del presente año.

La Asociación del Trabajo de Chile.

ENFERMEDADES DE LAS VIAS URINARIAS
La blenorragia mal curada puede complicarse con la cistetis, que además de un dolor muy vivo y necesidad frecuente de orinar, produce complicaciones a veces bastante graves.
Por lo tanto, debemos emplear una medicación seria, recetada por todos los médicos: la EUMICTINE, tomando de 8 a 12 cápsulas diarias en las comidas.
Depósito en las principales farmacias.
Exigir el nombre EUMICTINE.
Base: Santalol, Hexametilentetramina y Salol.

¡EXPECTACION HOY
Suspensores y Ligas, todos los gustos, precios y calidades, a 2.60 y 4
LA CORBATINERA
ESTADO 266 y AHUMADA 324
14—S

Un buque sin timón
Es un buque sin rumb
Una oficina sin reloj
Es una oficina sin or
Compre un reloj de
cina en la
RELOJERIA TIC-TAC
COMPAÑIA 1020

50 MUCHACHOS
para reparto afiches del Festival de Aviación, cesita:
Sección Propaganda -:- AERO C
AGUSTINAS 1055 — 2.o PISO

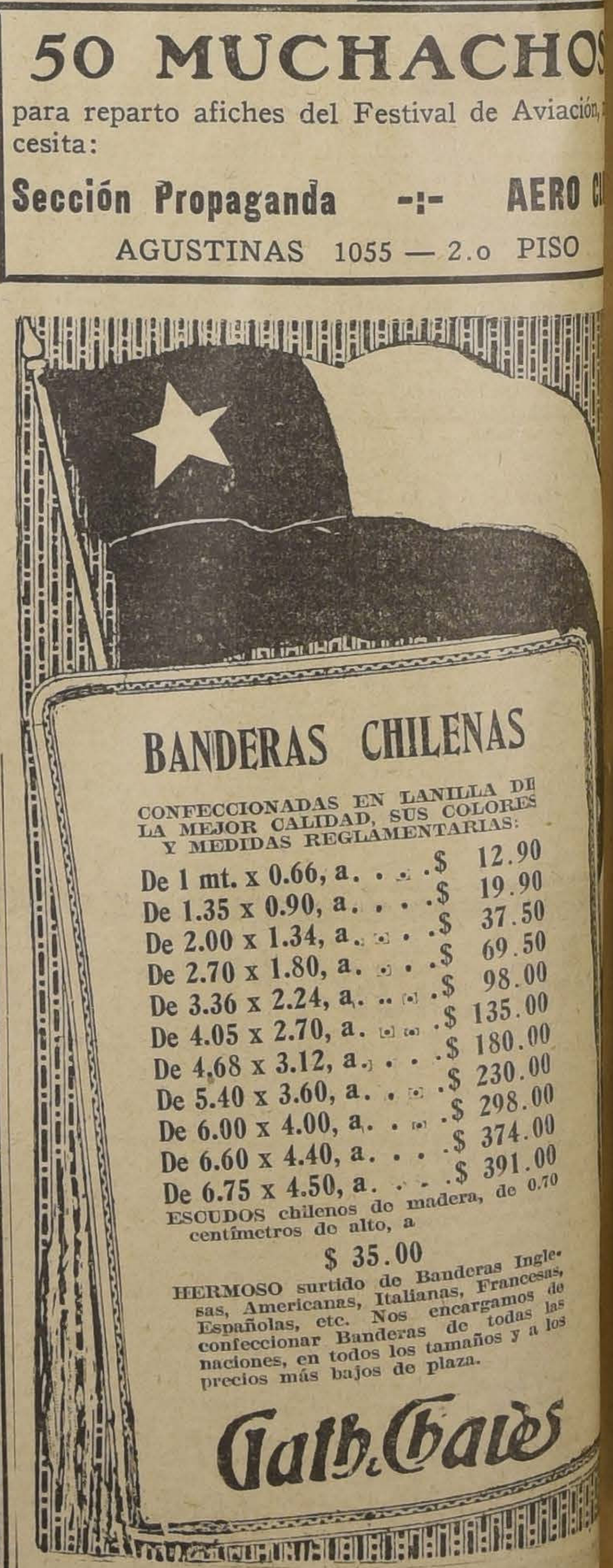

BANDERAS CHILENAS
CONFECCIONADAS EN LANILLA DE LA MEJOR CALIDAD, SUS COLORES Y MEDIDAS REGLAMENTARIAS:
De 1 mt. x 0.66, a. . . .$ 12.90
De 1.35 x 0.90, a. . . .$ 19.90
De 2.00 x 1.34, a. . . .$ 37.50
De 2.70 x 1.80, a. . . .$ 69.50
De 3.36 x 2.24, a. . . .$ 98.00
De 4.05 x 2.70, a. . . .$ 135.00
De 4,68 x 3.12, a. . . .$ 180.00
De 5.40 x 3.60, a. . . .$ 230.00
De 6.00 x 4.00, a. . . .$ 298.00
De 6.60 x 4.40, a. . . .$ 374.00
De 6.75 x 4.50, a. . . .$ 391.00
ESCUDOS chilenos de madera, de 0.70 centímetros de alto, a
$ 35.00
HERMOSO surtido de Banderas Inglesas, Americanas, Italianas, Francesas, Españolas, etc. Nos encargamos de confeccionar Banderas de todas las naciones, en todos los tamaños y a los precios más bajos de plaza.
Gath. Chaves

CONGRESO NACIONAL

EL SENADO CONTINUO DISCUTIENDO AYER EL PROYECTO QUE CREA LA CAJA DE CREDITO MINERO

OBSERVACIONES DEL SEÑOR VALENCIA SOBRE JUBILACION DE PESADORES DE ADUANA

Sesión 84.a ordinaria en 9 de Setiembre de 1926

PRESIDENCIA DEL SEÑOR OYARZUN

CAJA DE CREDITO MINERO

Continúa tratándose del proyecto que tuvo por origen una moción del señor don Aquiles Concha y un proyecto de la Sociedad Nacional de Minería, sobre Caja de Crédito Minero.

En la discusión del artículo 1.o el señor Yrarrázaval expresa que el término "beneficio" empleado al referirse el proyecto a que el objeto de esta ley es fomentar el beneficio de toda clase de minerales, es muy amplio, pues se podría entender cualquiera clase de beneficio de minerales, cuando lo que pretende la ley es la concentración de los minerales de escasa ley, y por consiguiente propone que se cambie la palabra "beneficio" por "concentración".

El señor SILVA CORTES (don Romualdo).— Expone que en el artículo 1.o de este proyecto se expresa la idea fundamental del fomento de la minería metálica y se trata del beneficio y especialmente de la concentración de minerales. Aunque comprende el señor Senador que por el momento las circunstancias imponen limitar el proyecto a esa forma de protección industrial, existe la manifiesta conveniencia pública de proteger la exploración, o sea la investigación o cateo y también la cubicación de los yacimientos mineros.

Recuerda el señor Senador lo acaecido en numerosos casos de yacimientos salitreros de Antofagasta, Aguas Blancas y Taltal; en los casos de las minas de cobre de Chuquicamata, El Teniente, Potrerillos y otros, en los que los propietarios chilenos enajenaron sus pertenencias mineras por precios ínfimos, por carecer de recursos para explorar y cubicar.

Seguramente habrían recibido los chilenos cantidades de dinero diez o hasta cien veces superiores a las que recibieron, si hubieran podido conocer algo más lo que vendían a los agentes u organizaciones de las empresas explotadoras.

Aunque es tarde para reparar el mal, es conveniente pensar en el porvenir industrial y económico del país estudiándose los medios de fomentar las exploraciones y cubicaciones.

Agrega el señor Senador que felizmente está el Senado empeñado en la labor patriótica de hacer una legislación de fomento industrial para la expansión económica y el incremento de la riqueza privada de los chilenos, lo que tendrá segura y conveniente repercusión en la situación fiscal y en el bienestar del pueblo en general.

Si por ahora se limitan a favorecer la minería por el fomento de la concentración, no se debe olvidar la conveniencia de extender después la protección a la exploración y la cubicación de los yacimientos.

El señor YRARRAZAVAL.—Expresa que en la discusión general ya manifestó que en Chile se justifica una inversión de algunas decenas de millones de pesos en la exploración de nuestra riqueza minera, a fin de que se puedan explotar o enajenar en condiciones razonables.

Por el momento la Sociedad de Minería ha querido con este proyecto hacer un ensayo tímido contribuyendo a impulsar la concentración de los minerales. De este modo indirectamente se ayuda a la cubicación de los yacimientos mineros, pues el capital privado se sentirá estimulado a entrar en estas empresas con la seguridad de encontrar ayuda en la explotación, una vez cubicada la mina.

El ideal es llegar hasta la protección a la industria en forma de ayudarla a establecer la cubicación de los minerales, pero por el momento se trata de una Caja con recursos limitados y no es posible ir más lejos de lo que se propone para empezar.

El señor CONCHA (don Aquiles).—Insiste en que se mantenga la palabra "beneficio", pues no desea que se establezca en la ley un procedimiento que puede ser variado en el futuro, y que se deje a un lado la rutina y se empleen procedimientos que se han implantado por personas preparadas con completo éxito en los países europeos.

Desde luego existe el procedimiento Humboldt de tostar el mineral y aplicarle la separación electro magnética. La casa Welch sostiene que tostando el mineral, sale puro el sulfato de cobre, revuelto con tierra y con la ganga del mineral, y disolviendo en agua el sulfato de cobre para hacerlo cristalizar en seguida en canchas, se obtiene un producto valioso y de gran porvenir. Este procedimiento no es propiamente de concentración, pues se ha transformado el mineral en sulfato de cobre.

Estima el señor Senador que no hay conveniencia en cambiar la palabra "beneficio" por "concentración" pues es preferible dejar a la Caja un campo de acción más amplio para sus operaciones.

Votada la indicación del señor Yrarrázaval, resultó aprobada por 12 votos contra 5.

Se dió en seguida por aprobado el artículo 1.o.

Se trata del artículo segundo y el señor Marambio presenta una nueva redacción para dejar claramente establecido su alcance, pues en el proyecto se habla de que el 75 o|o de los dueños de las empresas mineras deben ser chilenos y como lo que se quiere no es eso sino que el 75 o|o del capital social esté en manos de chilenos, así lo propone en su modificación. Se da por aprobado el artículo con la modificación propuesta por el señor Marambio.

Los artículos 3.o y 4.o se consideran conjuntamente y son aprobados con pequeñas modificaciones propuestas por los señores Marambio e Yrarrázaval. El artículo 5.o se da por aprobado sin debate.

Se consideran en seguida los artículos 6.o y 15 y son aprobados con ligeras modificaciones.

El artículo 16 queda suprimido, por considerársele innecesario.

—Se suspende la sesión.

A segunda hora se acuerda por unanimidad permiso al señor Valencia para usar de la palabra sobre otra materia.

JUBILACION DE PESADORES DE ADUANA

El señor VALENCIA. — Se refiere a los pesadores de aduana que fueron declarados vacantes de sus cargos, y a los cuales se les ha aplicado una mala interpretación de la ley.

El artículo 6.o de la ley que reorganiza el Cuerpo de Vistas y que declara cesantes a los pesadores, con motivo de la nueva organización que se dió a este servicio, ha sugerido en su aplicación, dificultades; se le ha dado a este artículo una interpretación que no guarda relación con el propósito claramente manifestado por el Honorable Senado, cuando se discutió esa ley.

El artículo 6.o en referencia dice que los empleados que tengan más de diez años de servicios, podrán acogerse a los beneficios de la jubilación en conformidad a la ley respectiva. Los empleados de aduanas, al hacer uso de este derecho, se les ha manifestado que no pueden acogerse a los beneficios de la jubilación si no comprueban imposibilidad física.

Estima el señor Valencia que en esta interpretación que se ha dado a la ley hay un error, pues durante la discusión de la ley que organizó el Cuerpo de Vistas de Aduana, se dejó claramente establecido en el Senado el sentido en que se dictaba la ley, por las diversas opiniones que emitieron los señores Senadores.

En sesión 33, extraordinaria, en 20 de Mayo del presente año, el señor Barros Jara expresó que los empleados cesantes podrían acogerse a la jubilación a que tienen derecho.

El señor MARAMBIO. — Preguntó uno de estos empleados cesantes que hayan servido ocho años, tiene derecho a jubilar.

El señor ECHENIQUE. — Dice que no tienen derecho.

El señor SILVA SOMARRIBA (Ministro de Hacienda). — Dice que los empleados de que se trata, jubilarán a los 40 años, no pudiendo tener menos de 20 para iniciar su expediente.

El señor CARIOLA. — Dice que no se va a exigir la certificación de la imposibilidad física o moral, de modo que no queda sino la jubilación con tantas cuarenta avas partes como años de servicios tenga el empleado y pide que se ponga ésto en la ley para no dar lugar a dificultades.

Sigue a continuación un cambio de ideas a este respecto; se vuelve a acentuar con declaraciones del señor Ministro de Hacienda que estos empleados no necesitan acreditar imposibilidad física para jubilar, y el proyecto es aprobado en esa forma.

De manera que quedó claramente establecido que estos empleados que contasen con más de diez años de servicios, podrían jubilarse sin necesidad de acreditar imposibilidad física. Sin embargo, hoy día se les dice que necesitan acreditar esta imposibilidad.

El señor Senador ha consultado sobre el particular a diversos señores Senadores, y todos están de acuerdo con él.

Por lo demás, ha querido hacer estas observaciones para que lleguen a conocimiento de los interesados, y agradece mucho la deferencia que ha tenido el Senado para oirlas.

El señor SALAS ROMO. — Dice que él también deseaba decir dos palabras a propósito del incidente promovido por el honorable señor Valencia.

Al discutirse el proyecto de reducción de empleados de aduanas, se dijo que iban a quedar fuera de sus puestos un número considerable de ellos, y se acordó darles un desahucio a razón de un mes de sueldo por cada año de servicios. Se acordó también que los empleados que tuviesen más de diez años de servicios podrían acogerse a la jubilación, entendiéndose que tenían todas las calidades para jubilar, y sin necesidad de acreditar imposibilidad física.

Por consiguiente, está en perfecto acuerdo con las palabras del honorable señor Valencia.

El señor BARROS JARA. — También se manifiesta de acuerdo con los señores Senadores, pues aquél proyecto fué una especie de retiro forzoso. A los empleados que tenían más de diez años de servicios se les facultó para acogerse a los beneficios de la jubilación. Por lo tanto, no han tenido necesidad de acreditar imposibilidad física.

El señor ECHENIQUE. — Declara que según sus recuerdos, fué así, efectivamente; de manera que también está de acuerdo con los señores Senadores.

El señor OYARZUN (Presidente). —Pregunta al señor Valencia si le bastan las declaraciones que se han hecho.

El señor VALENCIA. — Le manifiesta que está satisfecho, pero desearía que se publicaran a fin de que llegaran a conocimiento de los interesados.

El señor OYARZUN (Presidente).— Le dice que se hará esa publicación.

CAJA DE CREDITO MINERO

En seguida continúa la discusión del proyecto sobre Caja de Crédito Minero y se aprueban con ligeras modificaciones los artículos 17 a 28.

—Se levanta la sesión.

CIGARRILLOS
La Vencedora
HABANOS
SELECCIONADOS
80 cts
CAJETILLA

PARTIDO LIBERAL DEMOCRATICO

CLUB LIBERAL DEMOCRATICO ANSELMO BLANLOT HOLLEY.— Esta noche, a las 9 1|2, se reunirá el Directorio del Club Liberal Democrático Anselmo Blanlot Holley, de la 7.a comuna Maestranza, para ocuparse de diversos asuntos de urgencia.

ASALARIADOS

ASALARIADOS DE LA 2.a COMUNA.—Cita para hoy, a las 7 1|2 P. M., a todos los asalariados de la 2.a comuna, en el Centro Estudio y Progreso, calle Andes N.o 2245.

Se nos encarga recomendar la asistencia a todos los obreros, empleados, profesores, etc., que pertenezcan o deseen pertenecer a la Unión Social Republicana de Asalariados de Chile.

ASALARIADOS DE LA COMUNA SAN MIGUEL.—El Directorio de la Asamblea Departamental cita para mañana Sábado, a las 8 P. M., en el Centro Rodolfo Núñez, Avenida San Joaquín N.o 215, a todos los asalariados de esta comuna, pertenezcan o no a la Usrach.

Asamblea Liberal de Santiago

SESION ORDINARIA DEL 8 DE SETIEMBRE DE 1926

(Versión oficial)

Presidida por don Jorge Horeau, con numerosa asistencia de asambleístas, celebró sesión general ordinaria la Asamblea Liberal de Santiago, actuando de secretario el titular señor Alberto Vera Valdés.

Fué leída y aprobada el acta de la sesión anterior.

El señor Presidente manifiesta que el objeto de esta reunión, es tratar de la fusión de las Asambleas Liberal Doctrinaria, Nacional y Liberal de Santiago.

Hace ver la conveniencia de ir desde luego a pactar esta fusión de los Partidos ya unificados y solicita el asentimiento de la Asamblea, para que autorice a la mesa, compuesta del Presidente, de los dos Vice-Presidentes y el secretario, para pactar la fusión de las Asambleas con las Mesas Directivas de las otras dos Asambleas.

En seguida el señor secretario dió lectura a una comunicación de la Mesa Directiva del Partido Liberal, en la que da cuenta de la unificación del Partido y hace ver la conveniencia de la fusión de las Asambleas.

Se acordó contestar esa nota, por Secretaría, felicitando al nuevo Presidente del Partido, señor Matías Silva por la merecida designación de que ha sido objeto, ofreciéndole el apoyo de la Asamblea para el desarrollo de su programa.

Las festividades patrias en la agrupación demócrata

El directorio, en su última sesión, entre otros de sus acuerdos, acordó llevar a efecto una gran reunión familiar, celebrando el aniversario patrio con una velada literario-musical, conferencia, y baile, el día 17 próximo, a las 9 P. M. en el local de la Agrupación, San Diego 224.

La conferencia estará a cargo de un parlamentario de provincia, y en el acto literario actuarán conocidos actores obreros.

El resultado de esta fiesta será a beneficio de los fondos pro-asistencia social, en vista de los numerosos correligionarios que se encuentran enfermos y sin recursos, muchos de ellos con sus esposas y pequeñueles hijos sin tener lo más indispensable para la vida.

Las tarjetas las pueden solicitar los demócratas en todos los centros y locales del partido, además correligionarios que se han nombrado para el efecto. — **El Secretario.**

PARTIDO DEMOCRATA

AGRUPACION DEMOCRATA.— Cita a sesión ordinaria para hoy, a las 9 P. M.

CENTRO DEMOCRATA ANTONIO POUPIN.—Cita a junta general para hoy Viernes, a las 9 P. M., en Recoleta 160. Tabla: elección de Directores y secretario.

CENTRO DEMOCRATA ASALARIADO.—6.a COMUNA, 24 y 25 RURAL.—Cita a sesión de Directorio para hoy, a las 8.30 P. M.

CLUB SOCIAL DEMOCRATA ZENON TORREALBA.—Pone en conocimiento de sus consocios que hoy a las 9 P. M. se reunirá la junta general para continuar tratando el problema tranviario; asistirá el miembro de la Junta de Vecinos, señor Onofre Avendaño para ilustrar el debate.

Mañana Sábado se llevará a efecto la gran velada fúnebre a la memoria de don Zenón Torrealba, en los salones de nuestro Club, y por lo tanto rogamos a nuestros consocios y correligionarios en general se sirvan concurrir a dicha velada.

CENTRO GUERRILLEROS DE LA DEMOCRACIA, FRANCISCO J. LIRA.—Al té danzant que ofrecerá a los representantes de la prensa el próximo Domingo con motivo de su 12.o aniversario, se han adherido el senador Aquiles Concha, diputados don Rafael Silva Lastra, Cardenio González, Enrique Lillo, Nicasio Retamales, Benjamín Gutiérrez, Vicente Adrián y Nolasco Cárdenas, señores Robinson Paredes, Juan Pradenas Muñoz, Pedro Pablo Navarrete, José Ignacio Contreras, Pedro Asenjo, Ernesto Briones, Carlos Murillo Le-Fort, Luis González, Wenceslao Villar, Rafael Valenzuela, Máximo Montenegro, Julio Ramírez, Luis A. Muñoz.

CONFEDERACION DEMOCRATA.—Se ha preparado el siguiente programa de las concentraciones que llevará a cabo la Juventud demócrata, hoy Viernes y mañana Sábado.

El señor Enzo Castro, miembro del Consejo Directivo de la Confederación de la Juventud Demócrata, disertará sobre "La doctrina democrática" en el Centro Demócrata Lealtad, de Providencia. Hablarán, además, los señores Luis A. Mardones, Luis A. Alfaro y Carlos Villablanca.

El Centro Lealtad invita a su acto cultural de hoy a todos los demócratas, empleados y obreros de la comuna.

CLUB SOCIAL GUERRILLEROS DE LA DEMOCRACIA (Arturo Prat 1431).—Cita a asamblea general extraordinaria para hoy Viernes, a las 9 P. M., con el fin de atender reclamaciones pendientes de la elección del nuevo directorio efectuada el Domingo 5. Asistirá, especialmente invitado a esta sesión, el diputado señor Rafael Silva Lastra.

Se recomienda la asistencia, en particular al vice-presidente señor Salinas.

EL INFORME DEFINITIVO SOBRE EL PROYECTO DE FUSION DE LAS CAJAS DE AHORROS

QUEDO ACORDADO AYER POR LA COMISION DE HACIENDA DE LA CAMARA DE DIPUTADOS.—PRINCIPALES REFORMAS INTRODUCIDAS AL PROYECTO APROBADO POR EL SENADO

La Comisión de Hacienda de la Cámara de Diputados despachó en su sesión de ayer el proyecto de fusión de Cajas de Ahorros, aprobado por el Senado.

El informe de la Comisión firmado en la sesión del Martes, ha sufrido ligeras modificaciones que no afectan en nada al fondo del informe tal como se acordó en 7 del presente y cuyas principales disposiciones son las siguientes:

Hace la Comisión en su informe una referencia al desarrollo económico de la Caja de Ahorros la que, fundada en 1861, sólo en 1884, bajo los auspicios de la Caja de Crédito Hipotecario y con el nombre "Caja de Ahorros de Santiago", pudo iniciar sus operaciones con regularidad. Cita el informe las siguientes cifras: los depósitos en 1885 ascendieron a 298,613 pesos, aumentando en la siguiente forma: 1895, a 2.882,069 pesos; en 1905 a 5.785,110 pesos; en 1915 a 28.991.535 pesos y en 1925 a 125.824,845 pesos. Sobre el total de esta última cifra, posee la Caja bienes raíces por valor de 8.106,872 de pesos, siendo el fondo de reserva de la institución de 4.600,000. Las operaciones de la Caja se han extendido en tal forma, que ha sido necesario instalar 25 oficinas que dependen de la Caja matriz.

Comprendiendo el Gobierno la necesidad de estimular el ahorro, resolvió más tarde subvencionar nuevas oficinas en diversas ciudades de la República y el 22 de Agosto de 1910, fueron reunidas todas ellas en un solo control bajo el rubro de Caja Nacional de Ahorros, quedando sólo fuera de su órbita la Caja de Santiago.

Se extiende luego el informe en algunas consideraciones relacionadas con el desarrollo de la nueva institución y dice textualmente así: "Los negocios de la nueva institución se difundieron asimismo con rapidez. En 1910, las sumas depositadas alcanzaban a 19 millones 525,874 pesos; en 1915, a 72.202,028 pesos; en 1925, a 228.048,361 pesos.

El manejo de estos fondos fué entregado a la discreción del Consejo, sin trabas de ninguna especie. Aparte de su actividad especial, realiza la Caja Nacional en vasta escala, operaciones de descuento, compra condicional de bonos, préstamos hipotecarios, etc.

Según su último balance, tiene invertidos en bienes raíces 36 millones 917,722, suma que representa un por ciento muy apreciable sobre sus depósitos.

Sus reservas ascienden a 4.620,000 pesos.

Esta institución es gobernada directamente por el Consejo de la Caja de Crédito Hipotecario.

Sus 125 oficinas, repartidas en todo Chile, prestan positivos servicios."

Temina luego proponiendo algunas reformas al proyecto, siendo las más importantes:

No se modifica el artículo primero que consulta la fusión de estas instituciones. Fija un plazo eventual para la duración de la garantía que otorga el Estado a la Caja y éste hasta cuando reuna la suma de 40 millones de pesos; reforma en algunas partes el artículo que dice relación con la composición del Consejo y el que se refiere a las atribuciones de la nueva institución; autoriza la concesión de préstamos hipotecarios hasta en un 40 por ciento de su capital en cantidades que no excedan de 20 mil pesos y en adquisición de casas-habitaciones para sus imponentes, cuyo precio no exceda de 100 mil pesos; hasta un 10 por ciento en operaciones comerciales que no excedan de 10 mil pesos a fin de fomentar las pequeñas industrias y varias otras reformas de más relativa importancia.

La jira de la Usrach al Sur del país

HOY HABRA UN GRAN COMICIO EN TALCA, A LAS 8 P. M.

Como lo anunciamos, anoche se efectuó la gran manifestación de los asalariados auspiciada por la USRACH, a la cual, como se había manifestado, asistieron varios delegados venidos especialmente de Santiago, los diputados señores Ramón Alzamora y Manuel Bart.

CURICO 9. — "La Nación". — A las 8 P. M. más o menos se reunía una extraordinaria concurrencia. Abrió la manifestación el delegado de la USRACH de Santiago, don Federico Fernández, quien esbozó a grandes rasgos la actual situación política en que se encuentra el país, el cual, después de las revoluciones militares, ha quedado en situación peor a la anterior a 1924. Tuvo frases enérgicas para condenar la política reaccionaria del actual Gobierno que no representa, dijo, sino a los viejos y anticuados partidos políticos históricos y no está en vibración con el momento transcendental que hoy vivimos. Este Gobierno refleja al pasado, sendo que debía, si no reflejar el porvenir, por lo menos el presente de Chile, y ser intérprete de él.

Los diputados señores Ramón Alzamora y Manuel Bart, en elocuentes términos, condenaron enérgicamente al actual Gobierno y esbozaron en rasgos generales el programa de la USRACH.

La numerosa concurrencia acogió calurosamente las palabras de los oradores y a continuación siguieron en el uso de la palabra varios dirigentes obreros de la localidad. —**El Corresponsal.**

—Hoy parte la comitiva a la ciudad de Talca, en donde se efectuará un gran comicio en la Plaza de Armas, a las 8 P. M.

En Talca se ha repartido un volante invitando al pueblo a este meeting; como asimismo el manifiesto del 5 de Setiembre que lanzó al país en esta fecha, y el cual ha sido aprobado por todos los asalariados de la República.

Comisiones Permanentes del Congreso

LABOR DESARROLLADA AYER

La Comisión de Gobierno del Senado continuó ocupándose del proyecto de supresión de puestos inútiles. A la sesión de ayer concurrió el Ministro de Obras por estarse considerando la parte del proyecto que afecta a este departamento.

La Comisión de Hacienda de la Cámara de Diputados puso término al estudio del proyecto de fusión de las Cajas de Ahorros, quedando acordado el informe.

La Comisión de Gobierno Interior continuó el estudio del proyecto sobre reforma a la ley de Municipalidades, quedando pendiente.

Las comisiones de Guerra y Hacienda del Senado celebraron una sesión privada.

La Comisión de Guerra de la Cámara de Diputados se estuvo ocupando de un proyecto presentado por el señor Edwards Matte, que concede amnistía a los oficiales de la marina que tuvieron actuación en los incidentes de Talcahuano.

La Sub-Comisión que estudia las reformas al arancel aduanero continuó sus labores dejando muy adelantado el estudio del proyecto sobre la materia.

La 3.a sub-Comisión Revisora de Decretos-Leyes suspendió su sesión de ayer con el objeto de dar tiempo a los miembros de la comisión para estudiar las reformas introducidas al proyecto.

La Comisión de Obras y Vías de Comunicación del Senado se estuvo ocupando de dos proyectos, uno de defensa de ríos y otro relacionado con la navegación en los mares del Sur.

Conferencia en la Asamblea Radical

Hoy a las 9 y media P. M., en el local de la Asamblea Radical de Santiago, Huérfanos 1264, el asambleísta señor C. Sánchez dará una conferencia sobre varias cuestiones económicas y cuyo sumario es el siguiente:

Los grandes problemas económicos de las ciudades y los campos. — El derecho de propiedad al través de la historia. — La vagancia por las ciudades y despoblados. — La opinión universal sobre el poder de las naciones. — Suelos nacionales improductivos. — La democracia como plataforma de fraternidad nacional. —Literatura nueva explicando la emigración campesina hacia las ciudades. — El sistea feumdal que rige en la vida campesina desola los campos. — Reseña histórica de pasadas crisis y sus remedios. — Transferencia de nuestras fuentes de riqueza. — Descenso de nuestra moneda.

Se nos encarga invitar a esta conferencia a la representación parlamentaria radical, miembros de la Junta Central, asambleístas y a toda persona que se interese por estas materias.

Junta Central Radical

COMITE EJECUTIVO

Para mañana a las 6.30 P. M. está citado este organismo directivo para seguir ocupándose del programa de acción parlamentaria y de actualidad política.

Sesiones especiales de la Cámara

La Secretaría de la Cámara de Diputados ha repartido la siguiente circular:

"Santiago, 9 de Setiembre de 1926. —De orden del señor presidente, tengo la honra de poner en conocimiento de US., que la Cámara de Diputados acordó celebrar sesión el día de mañana Viernes 10 del presente de 4 a 7 y de 10 a 12 P. M., con el objeto de tratar el proyecto de ley que autoriza la venta de terrenos salitrales.

Dios guarde a US. — **Alejandro Errázuriz M.**"

Directorio General del Partido Demócrata

SESION ESPECIAL DEL 9 DE SETIEMBRE

(Versión oficial)

Presidió don Luis Enrique Concha.

Cuenta.—El señor presidente da cuenta del éxito alcanzado por el Congreso Internacional Femenino en su sesión inaugural en la que se hizo representar el partido por el señor Malaquías Concha.

Situación política.—Sirve de base a la discusión el voto presentado por el director general señor Moisés Anabalón y debido a la complejidad de los problemas que considera, se acuerda dividirlo en sus aspectos político, internacional y económico para estudiarlos separadamente. A fin de que el Directorio General pueda estudiar estas cuestiones con conocimiento de causa se nombró una comisión compuesta de los señores Moisés Anabalón, Alejandro Escobar, Aquiles Concha, Fidel 2.o Estay y Nolasco Cárdenas, para que presenten al Directorio los acuerdos pertinentes.

Se acordó tratar el problema económico en la sesión ordinaria del Martes próximo.

Acuerdos.—Se estudiaron diversas cuestiones que motivaron, después de corto debate, los siguientes acuerdos:

Sesionar los Miércoles y Jueves, de 6 a 8 P. M., para resolver asuntos de carácter internos y discutir los informes que presenten las comisiones que estudian algunos problemas sociales.

Nombrar a los señores Cuadra, Anabalón y Altamirano para que formen la comisión calificadora de poderes.

Recomendar a los parlamentarios gestionen la prórroga de la eximición del impuesto al ganado argentino.

Pedir a los parlamentarios se preocupen del problema de la pesquería y que las nuevas reformas que se introduzcan a las leyes vigentes, contemplen las aspiraciones de los numerosos connacionales que se dedican a esta industria, y el interés de los consumidores. Con este motivo se nombró una comisión compuesta por los señores Fidel Estay, Nolasco Cárdenas, Luis M. Concha, Manuel J. Navarrete y Guillermo Bañados, para que estudien y elaboren un proyecto de ley sobre pesquería nacional.

Citaciones.—La comisión formada por los señores Aquiles Concha, Nolasco Cárdenas, Fidel 2.o Estay, Moisés Anabalón y Alejandro Escobar se reunirá hoy, a las 3 P. M. en una de las salas del H. Senado.

La comisión agraria, a las 6.30 de la tarde en el Club de la Democracia, estudiará este problema a fin de dar el informe respectivo en la próxima sesión del Directorio.

El presidente del partido ruega la asistencia de la representación parlamentaria a una reunión en el Club La Democracia, a las 11 A. M., a fin de oir la exposición que hará la Junta Ejecutiva de la Federación Araucana que ha venido especialmente a Santiago para exponer una serie de cuestiones de suma gravedad.

SANGRE IMPURA

Si usted padece de erupciones, herpes, comezón a la piel, inflamacion de los ganglios, reumatismo, gota u otras afecciones que provienen de una sangre impura, es necesario combatirlos con una preparación que elimine estas molestias. Con Depurol 18 (a base de yoduro de potasio y mercurio), se ha obtenido completo éxito en esta clase de padecimientos.

Los productos 18 fueron premiados en la Exposición Internacional de Bolivia con el Gran Premio de Honor.

(M. R.)

Arriendo Fundos

$ 20,000, INMEDIATO A SANTIAGO.—3,200 HECTAREAS DE RULO en planes, faldeos y cerros. Suelos pastosísimos inmejorables para crianza, sobre todo de ovejas, y en parte para siembras. Casa moderna y edificios necesarios. Pagos por semestres vencidos.

$ 33,000, EN SAN JAVIER.—400 HECTAREAS PLANAS.— ABUNDANTISIMAMENTE REGADAS, 65 alfalfadas con Provence, de terrenos para todo cultivo, especialmente siembras, árboles frutales, forestales y alfalfa. Importante plantación frutal de 8 hectáreas de manzanos y ciruelos en producción. Muy buena casa, otra de administración, bodegas, galpones, posesiones de inquilinos, etc. Pagos también por semestres vencidos.

$ 125,000, MUY VALIOSO FUNDO CERCA ESTACION ENTRE SAN FERNANDO Y CURICO.—1,000 HECTAREAS PLANAS BIEN REGADAS, de migajones profundos, descansados y de rindes, sobresalientes en toda clase de cultivos. Lomajes y cerros muy pastosos y abrigaods en condiciones especialísimas para una gran crianza de vacunos y ovejunos. Muy bien cerrado, apotrerado, con magnífica casa residencial y todos los edificios necesarios a su explotación. Es una de las propiedades más productivas y acreditadas de la Zona.

CON ENTREGA INMEDIATA O EN ABRIL, Y COMO ORDENES NUEVAS Y EXCLUSIVAS, OFRECE

ALFREDO TAGLE RODRIGUEZ
CATEDRAL 1137 —— CASILLA 3132

Jabón de Tocador
"COPIHUE"
(M. R.)
DA ABUNDANTE ESPUMA Y EXQUISITA FRAGANCIA

HOY
¡EXPECTACION
Hojas Gillette Legítimas a $ 0.70
LA CORBATINERA
NADIE SALE SIN COMPRAR
14—S

GONORREA
CURACION
en pocos dias con el uso de la
DISMINE
FAVROT
Nuevo Remedio
experimentado con el mayor éxito en Paris en los celebres Hospitales Saint-Louis y Saint-Lazare.
Laboratorios H. FERRÉ, BLOTTIÈRE y Cie., 6, Rue Dombasle, Paris.

Base: principio activo de la hoja del Buchú

FRANCISCO DE ASIS
— POR —
AUGUSTO IGLESIAS
Aparecerá próximamente.

Canas
Canas
Canas
Las canas desaparecen sin usar tinturas y el pelo adquiere su natural y exacto color, usando el Específico Brasileño "FLORIUM" vegetal
MIRAFLORES 435
TELEFONO 1911. — CASILLA 3969
Canas

Casa de Préstamos sobre Alhajas
LA ROYAL
Estado 56
11-S. S.—13

INFORMACIONES CABLEGRAFICAS DEL EXTERIOR

DE NUESTROS CORRESPONSALES ESPECIALES, VIA EASTERN Y ALL AMERICA CABLES INC. DE "THE UNITED PRESS". — LOS ORIGINALES DE TODOS LOS CABLEGRAMAS QUE SE INSERTAN EN EST A SECCION, ESTAN A DISPOSICION DEL PUBLICO EN ESTA IMPRENTA

LA PRESENCIA DE ESPAÑA EN LA LIGA ES VENTAJOSA A ITALIA

(De Thomas Morgan, especial para "La Nación")

ROMA, 9.— Respecto del paso dado por Italia, al encarecer a España su permanencia en la Liga de las Naciones, el corresponsal ha podido formarse la impresión clara de que la presencia de España en la Sociedad de las Naciones es ventajosa para Italia y que, simultáneamente, España podrá confiar constantemente en la amistad de Italia.

El Embajador de Italia en Madrid ha llevado al general Primo de Rivera un mensaje de Mussolini, redactado en términos muy cordiales, en el que el Premier italiano expresa su admiración personal por el dictador español.

Reconoce en seguida que España ganará más permaneciendo en la Liga, contando en ella con Italia, como amiga a toda prueba, que alejándose de ella.—Thomas M. Morgan.

MARRUECOS

Un comunicado oficial español

MADRID, 9. — Un comunicado oficial de Marruecos anuncia que se ha ocupado totalmente la Kabila Beniemaret, retirándose las fuerzas francesas. Se han realizado, además, operaciones de relevo con las fuerzas francesas en varios otros puntos de Metalza. Reina tranquilidad en todo el protectorado. — (U. P.).

HOLANDA

Se descarriló un tren de pasajeros

AMSTERDAM, 9. — Los famosos actores holandeses Jesurun y Lobo con su esposa Greta Lobo Braikensech y otros dos pasajeros fueron muertos en un descarrilamiento del tren que iba de La Haya a Amsterdam, cerca de Leden.

Además, 15 personas fueron heridas gravemente y hubieron daños de consideración.—(U. P.)

La Delegación alemana ingresará hoy oficialmente a la Asamblea de la Liga

En la tarde de ayer llegó a Ginebra, siendo objeto de simpáticas manifestaciones. — El representante español en la Comisión Neutral de Intercambio de Poblaciones, recibió orden de su Gobierno de dejar su puesto.— Esta actitud se ha interpretado como una manifestación del retiro de España de la Liga

La delegación alemana llega a Ginebra

GINEBRA, 9.— Ha llegado la delegación de Alemania a la Liga de las Naciones.—(U. P.)

GINEBRA, 9. — Mil personas, aproximadamente, aclamaron al Ministro de Relaciones Exteriores de Alemania, herr Stresemann, cuando se bajó del tren. Herr Stresemann se inclinó para agradecer las manifestaciones de que era objeto.

Entre las numerosas personas que fueron a esperarle, figuraban varios representantes diplomáticos.

La señora Stresemann, acompañada de su hijo más joven y del compositor de música Wolfgang, había llegado antes a esta ciudad, después de pasar una temporada de vacaciones en Montreux.

En vista de que ninguno de los otros principales delegados ante la Liga de las Naciones se ha hecho acompañar de su esposa, se espera que la señora de Stresemann desempeñará en ésta el papel de estrella social. — (U. P.).

Discurso de Robert Cecil

GINEBRA, 9.—Lord Robert Cecil, en un discurso pronunciado en la sesión de hoy de la Asamblea de la Liga de las Naciones, declaró que debería ser aspiración de la Liga concentrar en Ginebra las actividades internacionales del mundo; "pero la Liga no debería aventurarse más allá de las tareas internacionales e infringir innecesariamente la soberanía nacional. No existe contradicción entre el patriotismo y la Liga.

El orador terminó presentando una moción en la cual propone la designación de un comité autorizado para determinar qué actividades entran en la esfera de acción de la Liga, en conformidad al preámbulo y a los artículos 3 y 4 del Pacto.—(U. P.)

Ensayo general del ingreso de Alemania

GINEBRA, 9.— Una hora después de su llegada a esta ciudad, los delegados alemanes se dirigieron a la Sala en que se reune la Asamblea de la Liga de las Naciones, donde llevaron a cabo el "ensayo general" de su solemne ingreso a la Asamblea, que se llevará a efecto mañana.

Un puñado de espectadores se encontraba por casualidad, charlando en las galerías de la amplia sala, vacía y oscura a esa hora, cuando entraron a ella inesperadamente, los delegados alemanes.

Un funcionario de la Liga les enseñó el sitio en que se encontraban sus asientos, que quedan en la misma fila que los de Bulgaria y, a continuación, mostró a Herr Stresemann por donde debía subir al estrado.

Herr Stresemann subió sonriente a ella e inspeccionó la tribuan desde la cual pronunciará mañana, ante la Asamblea de la Liga, el discurso de Alemania.

Un espectador, por broma, aplaudió a Herr Stresemann, quien, participando de la pantomima, saludó y luego bajó de la tribuna. —(U. P.)

Habla Herr Stresemann

GINEBRA, 9.— El señor Stressemann, delegado de Alemania, recibió a los periodistas extranjeros y les expresó su alegría de que "después de la horrible guerra los vencedores y vencidos estuvieran unidos en un pacífico trabajo de construcción".

Claramente indicó con esto que Alemania no pretende presentar obstáculos para la elección de los nuevos miembros no permanentes del Consejo.

El señor Stresemann declaró que "no importa de cuantos miembros se componga el Consejo si podemos trabajar todos juntos y en armonía'.—(U. P.)

Una notificación de Primo de Rivera al general Sara

CONSTANTINOPLA, 9.—El general Sara, representante español en la Comisión neutral de la Liga de las Naciones que supervigila el intercambio de poblaciones, recibió un telegrama del general Primo de Rivera, notificándole de que ha terminado en sus funciones.

Se hacen conjeturas, en ésta, respecto de si esa notificación significa que España se retira de la Liga de las Naciones.— (U. P.)

Habla el delegado canadiense

GINEBRA, 9.— El delegado del Canadá, sir George Foster, dirigiéndose a la Asamblea de la Liga de las Naciones, hizo la siguiente declaración:

"Es de suma importancia que se oiga, en este recinto, la voz de un país que no carece de importancia en el Continente americano.

"Ha pasado ya la época en que los Estados Unidos eran los autorizados para formular cualquiera declaración a nombre del Continente; la situación ha cambiado y ahora me propongo decir algo en nuestro nombre propio, sin presumir que hablo a nombre de todo el continente".

En seguida, sir George Foster rindió tributo la valiosa labor realizada por la Liga en sus siete años de vida internacional y dijo que, en los Estados Unidos eran muchos los millones de individuos que, personalmente eran partidarios de la Liga.

A continuación, recordó los cultos idealistas de la Liga, que culminaron con los pactos de Locarno, basados en la practicabilidad, y de "la corte de La Haya, instrumento grandioso para el mantenimiento de la paz".

Recordó también los otros éxitos de la Liga, tales como la reconstrucción financiera y económica de Austria y Hungría. — (U. P.)

Un triunfo de M. Briand

GINEBRA, 9. — La indiosincrasia de la política francesa ha quedado demostrada por el hecho de que, con el ingreso de Alemania a la Liga de las Naciones, obtenido gracias a los pactos de Locarno, M. Aristide Briand, en su carácter de Ministro de Relaciones Exteriores del Gabinete Poincaré, ha alcanzado la realización de la misma política que provocó, después de la Conferencia de Cannes, su caída y reemplazo por M. Poincaré, quien inauguró entonces la política de ocupación del Ruhr, en lugar de la tendencia auspiciada por M. Briand, de conciliación con Alemania, tendencia que ha triunfado ahora.— (U. P.)

Dinamarca aboga por el arbitraje obligatorio

GINEEBRA, 9. — El Ministro de Relaciones de Dinamarca, conde de Moltke, manifestó a la Asamblea que su Gobierno estaba conforme en que la Liga encareciera a sus miembros la negociación de tratados de arbitraje obligatorio.

Agregó que Dinamarca había celebrado ya esa clase de tratados con los países escandinavos, Polonia, Alemania y Francia, y que esperaba pactar otros convenios de la misma naturaleza.— (U. P.)

Mussolini tiene interés en que España permanezca en la Liga

MADRID, 9.—El premier Mussolini ha enviado instrucciones al Embajador de Italia en Madrid, a fin de que encarezca a España su permanencia en la Liga de las Naciones, y su aceptación de un puesto temporal en el Consejo.— (U. P.)

El arbitraje o los pactos regionales

GINEBRA, 9.—El delegado de Francia, M. Boncour, hizo resaltar el hecho de que la Convención General para la resolución pacífica de las disputas debe estar basada en el arbitraje, y como las potencias han rechazado en el Protocolo de Ginebra el arbitraje obligatorio, es inútil discutir nuevamente la cuestión, siendo mejor, por consiguiente, confinar los esfuerzos para fomentar los pactos regionales en favor de la paz.—(U. P.)

Cuba no acepta un puesto no permanente

LA HABANA, 9.—El Gobierno de Cuba ha dado instrucciones a su representante en Ginebra, en el sentido de que no acepte invitación alguna para hacerse cargo de un puesto no-permannete en el Consejo de la Liga de las Naciones, por cuanto el Presidente Machado considera que Cuba tiene derecho a un puesto permanente en dicho Consejo.—(U. P.)

UN RAPTO EN AERO PLANO

BUENOS AIRES, 9.— Los d rios, bajo grandes títulos pub can la noticia de un hecho se sacional. Al respecto dicen q Juan Ernesto Federico Mier, quien se le creía ausente y cu esposa le seguía un juicio por sanía ,se presentó al colegio al mán en donde se educaban dos h jos de dicho matrimonio, rapt dolos.

Mier luego se dirigió con el al aeródromo de Castelar y t mando un aeroplano Junkers, calidad de pasajeros se dirigier al Brasil.

Ayer mismo la señora Mier r cibió una carta de su esposo, la que le anunciaba que se v en la necesidad de retirar a hijos del colegio a causa de hacía cuatro años que no los v

Los niños son Heriberto y Dietrich Mier, de 7 y 11 años edad, respectivamente.

Las últimas noticias hacen ber que el avión, piloteado por aviador Kneer, llegó ayer a P lotas a las tres de la tarde.

RIO DE JANEIRO, 9.— Seg las últimas informaciones, el ñor Mier se embarcó en Río G de a bordo del vapor "Itass dirigiéndose a Río de Janeiro tamente con el piloto avia Kneer.—(U. P.)

PALESTINA

Trágica celebración del nuevo judío

JERUSALEM, 9. — Murie tres musulmanes y cuatro ju quedaron heridos, uno seriam y tres leves, durante las activ des desplegadas por los ju ayer en al noche, con motiv las fiestas de año nuevo judí

Las desgracias ocurrieron e barrio de Juffa.

La policía arrestó a los agre res, pero en seguida una mult de Judíos amenazó atacar a policías, dando motivo para se reunieran nuevos grupos cristianos y musulmanes que ron rápidamente dispersados.

Hoy en la mañana reina la tr quilidad normal. — (U. P.).

UN EX - VOCAL DEL DIRECTORIO JUZGARA A LOS ARTILLEROS DE BARCELONA

Los compañeros de armas de los caídos en Pamplona, asisten a sus funerales vestidos de paisano

BARCELONA, 9. — Para instruir los procedimientos y seguir adelante los trámites relacionados con la resistencia de los oficiales de artillería de esta guarnición, se ha nombrado juez al general Rodríguez Pedre ex vocal del Directorio Militar.—(U. P.)

El general Navarro reemplazará a Cavalcanti

MADRID, 9.— "La Gaceta" publica el decreto por el cual se acepta la renuncia del capitán general de Burgos, general Cavalcanti y se nombra, para reemplazarlo, al general Navarro.—

El sepelio de los caídos en Pamplona

HENDAYA 9.— La nota trágica de los acontecimientos militares, los tres muertos que cayeron en Pamplona, emocionó a la población española.

El cadáver del teniente Tordesillas se enterró hoy en Madrid. Se procuró silenciar todos los detalles del sepelio.. Con este fin se prohibió insertar en los diarios las esquelas mortuorias lo mismo que la hora del entierro y la hora de llegada del cadáver a Madrid. No obstante, la estación de Mediodía se vió muy concurrida.

En el mimo tren que conducía el cadáver, llegaron el conde Patilla, padre del teniente y otros parientes.

La capilla ardiente se instaló en el mismo tren y ante ella desfilaron trescientos amigos y compañeros de armas en trajes de paisanos. Algunos de éstos representaban a sus jefes que no podían cocurrir por que se les advirtió que no debían quebrantar el arresto en sus domicilios.

En la misma estación los oficiales artilleros iniciaron una suscripción en favor de la viuda del sargento que murió cuando recogía el cadáver del teniente.

Aún no se han esclarecido las causas que motivaron los disparos contra la ciudadela.—(U. P.)

El próximo plebiscito

MADRID, 9. — Una nota oficiosa, sin carácter político y no partidista, dice que en el próximo plebiscito, los funcionarios del Estado pueden firmar las listas y deben hacerlo como todo ciudadano.

La abstención de los funcionarios no les irrogará el menor perjuicio o molestia. Se trata de un acto en que la ciudadanía será el único juez.— (U. P.)

Fume Westminster
TABACO TURCO
SIN BOQUILLA Y CON BOQUILLA ORO Y CORCHO

LA GUARDIA REPUBLICANA GRIEGA SE AMOTINO CONTRA EL GOBIERNO

Los comunistas aprovecharon la oportunidad para promover disturbios.— E origen del levantamiento.— Encuentros con las fuerzas del Gobierno.— Hubo numerosas bajas.— Cañones y tanques.— Intenso tiroteo.— Do Coroneles arrestados.— ¿Un avance de Plastiras?

ATENAS, 9.—A la una de la tarde las Guardias Republicanas se amotinaron. El Gobierno tomó medidas enérgicas en su contra, rodeando a los rebeldes con poderosas fuerzas. Se les envió un ultimatum intimándoles que se rindieran. Las Guardias cedieron incondicionalmente.—(U. P.)

ATENAS, 9.—Las Guardias Republicanas no tuvieron éxito en su levantamiento que siguió a la negación de obedecer las órdenes del decreto gubernativo que disponía la disolución del cuerpo.—(U. P.)

ATENAS, 9.— Durante el encuentro entre la guardia republicana y las tropas del Gobierno, los comunistas trataron de aprovechar la ocasión para hacer disturbios, que fueron sofocados posteriormente.—(U. P.)

LONDRES, 9. — El corresponsal de "The Daily Express" en Atenas, comunica que, como consecuencia de los combates habidos habidos hoy en las calles de dicha capital, perecieron cuarenta personas y otras cien resultaron heridas.— (U. P.).

ATENAS, 9.—Circula el rumor, que aún no ha sido confirmado, de que el general Plastiras, al frente de fuerzas poderosas, avanza sobre Atenas con el propósito de apoderarse del poder.—(U. P.)

ATENAS, 9.— Durante los violentos encuentros entre la Guardia Republicana y las tropas leales al Gobierno, algunos elementos comunistas aprovecharon la oportunidad que se presentaba para dar lugar a desórdenes, pero la intervención enérgica de las fuerzas gubernativas logró sof rápidamente su intento.—(U. P.)

ATENAS, 9. — En el golpe re volucionario que estalló h numerosas bajas. Se emple tantos cañones como tanques y tiroteo fué intensísimo. Por timo la revolución fué sofo y los cabecillas, los coroneles ejército Zervas y Ditirly, fu arrestados.

Los elementos comunistas tranjeros crearon disturbios y menzaron a hacer fuego ate zando a la ciudad. Hubo chos muertos y heridos. Al fi tropas lograron imponer orde

Preparativos para un gran proceso

ATENAS, 9.—El político Je Rallis de Atenas, prepara las pr bas para el proyectado proc contra Venizelos y ex-Ministros Exterior, Politis y los gener Pangalos y Plastiras como r ponsables de la ejecución de 5 estadistas y del general Ha nestis.—(U. P.)

BELGICA

EN QUE CONSISTE EL OFRECIMIENTO DEL BANQUERO LOE WEINSTEIN

BRUSELAS, 9. —El corresponsal de "El Sol" de Barcelona en esta capital, entrevistó al banquero hispano-argentino Loewenstein, quien explicó su ofrecimiento de un empréstito de cincuenta millones dedólares a Bélgica. Se propone formar una nueva compañía, con el nombre de "Hydro-electric Seorities Corporation" en la que se incluirían compañías de Sao Paulo, Río de Janeiro, México y Barcelona.

Las acciones de la nueva compañía se venderían en Nueva York y Londres estimando Loewenstein que producirían fácilmente más de cincuenta millones de dólares que se enviarían a Bélgica, país que, a su vez, entregaría a la firma Loewenstein una suma equivalente en billetes del Gobierno.

La firma bancaria antes citada propone la creación, en Bélgica, de un franco oro, garantido por medio de valores, tanto belgas como extranjeros, adquiridos con los billetes, y, al respecto, ha declarado el señor Loewenstein: "El rechazo de nuestro oferta solamente causaría perjuicios a Bélgica."

Por su parte el Gobierno belga ha reiterado que no ha recibido ofrecimiento alguno de la firma mencionada.—(U. P.)

LA PROXIMA LUCHA ELECTORAL EN EE. UU.

La bandera republicana será la prosperidad comercial

(De Raymond Clapper, especial para "La Nación")

PAUL SMITH, Estado de Nueva York, 9. — Se espera que la característica más saliente de la campaña republicana será la importancia que se dará a la prosperidad observada en la vida nacional y un ataque a los demócratas como enemigos tradicionales de los negocios.

El Presidente Coolidge ha dado cuerpo a este aspecto de prosperidad comercial mediante reiteradas invitaciones a los dirigentes industriales del país, especialmente en los últimos meses, que fueran durante el Verano a su residencia e hicieran circular sus opiniones por intermedio de los corresponsales.

Se dice que los comentarios emitidos por los hombres de negocios, acerca del estado floreciente de la vida comercial e industrial, comprende una buena parte de las 1.600,000 palabras que fueron trasmitidas por los corresponsales, por medio de las líneas telegráficas, desde el punto en que el Presidente de la República pasaba el Verano.

Con referencia a las recientes declaraciones emanadas de las filas demócratas, indicando que las grandes corporaciones comerciales ha nsido las más beneficiadas bajo la administración republicana y la composición republicana de la Casa Blanca, el representante del Gobierno, Mr. Tilson, contestó manifestando que los informes y balances dados a luz demostraban claramente que la prosperidad de estas compañías había sido ampliamente distribuída. Manifestó, además, que las corporaciones atacadas daban trabajo a miles de empleados y que contaban con un gran número de accionistas. Más adelante agregó que aunque los demócratas amenazaban con modificar los aranceles aduaneros, los altos derechos aduaneros percibidos hasta ahora constituían la causa principal de la actual situación de los negocios en la vida nacional de los Estados Unidos.— Raymond Clapper.

CACAO CON LECHE PEPTONIZADO "AGUILA ROJA"
Es el mejor y el único alimento que presta a sus consumidores, por su calidad pureza y sabor, garantía, seguridad y el mejor éxito en su uso.
Vean la garantía que se da, la que lleva cada tarro y tambien su análisis, y así sabrán apreciar lo mejor de lo mejor y su precio es el más bajo de todos.
Pídanlo en todos los Almacenes y Boticas del país.
Unicos distribuidores para Chile:
SCHERNAU, SCHMUTZER & Cía.
VALPARAISO — SANTIAGO — CONCEPCION — COQUIMBO

JUVENTA
EL DESAYUNO IDEAL
Gran reconstituyente y alimento ideal para desayunos y superalimentación
El alimento más tolerable para niños, estómagos delicados y para los enfermos.
En este alimento se han reunido todas las perfecciones registradas hasta el día en el moderno ramo de alimentación de régimen.
VEASE SU NOTABILISIMA Y EXCEPCIONAL COMPOSICION
Leche en polvo 15 o|o, Yema de huevo disecada y pura 10 o|o, Maltas y Vitaminas del germen de trigo verde con los fosfatos del mismo (Fitina), 17 o|o; Cacao de Caracas 30 o|o, Sales Nutritivas de Soxhlet 9 o|o, Glicero-fosfato de Cal 1 o|o.
De venta en toda buena botica.
Concesionario:
J. ARMENGOL. — Estado 247. — Casilla 1668. — Santiago

INFORMACIONES COMERCIALES, POR CABLE

CAMBIOS

NUEVA YORK, 9.— Hoy se cotizaron los cambios siguientes sobre los países mencionados:

Argentina, 40.50 centavos oro por peso.

Chile, 12.18 centavos oro por peso.

Japón, 48.18 centavos oro por yen.

Perú, 3.93 dólores por libra peruana.

Brasil, 15.25 centavos oro por milreis.

Suecia, 26.73 centavos oro por corona.

Noruega, 21.91 centavos oro por corona.

Dinamarca, 26.54 centavos oro por corona.

GRANOS

CHICAGO, 9.— Los granos que se indican a continuación, quedaron en los siguientes precios:

Trigo, entrega en Setiembre, por bushel, 1.31 1|4; entrega en Noviembre, por bushel, 1.34 1|8.

Maíz, entrega en Setiembre, por bushel, 0.77 7|8; entrega en Noviembre, por bushel, 0.84.

Avena, entrega en Setiembre, por bushel, 0.35 7|8; entrega en Noviembre, por bushel, 0.41 1|8. —(U. P.)

Austria, 14.-125 centavos oro por corona.

Portugal, 5.20 centavos oro por escudo.—(U. P.)

METALES

LONDRES, 9.—Los metales que se indican se cotizaron a los precios siguientes:

Cobre standard, al contado, la tonelada, £ 59-1-3.

Estaño, standard, al contado, la tonelada, £ 302-2-6.

Zinc extranjero, la tonelada, £ 34-4-4 1|2.

Plomo extranjero, la tonelada, £ 32-0-0.

Plata en barras, pago contra entrega, £ 28 3|8.

Tungesteno, mercurio, no variaron.—(U. P.)

GRAN BRETAÑA

Churchill envía una nota a los propietarios

LONDRES, 9.— Se ha anunciado que Mr. Churchill ha enviado una nota a los dueños de minas urgiendo la realización inmediata de una conferencia en que estén representadas las tres partes, el Gobierno, los mineros y los propietarios de minas con el objeto de determinar una amplia y práctica base para terminar con la paralización de la industria del carbón y asegurar una pronta y universal reanudación del trabajo.— (U. P.)

LONDRES, 9. — Mr. Churchill, en su carta dirigida a los dueños de minas, propone cinco puntos para llegar a un arreglo: 1.º, sentar como acuerdos nacionales los principios generales sobre los cuales haya acuerdo; 2.º arreglos por distritos en conformidad con los principios generales antes mencionados; 3.º reanudación del trabajo inmediatamente después de pactarse los acuerdos por distritos; 4.º Confirmación, por un organismo central, de los arreglos por distritos, tanto como éstos se refieran a asuntos que como de costumbre sean arreglados en forma nacional, y 5.º acuerdos nacionales que cubran muchos, si no todos los puntos que hasta ahora hayan sido tratados sobre bases nacionales. —(U. P.) .

Por primera vez en 57 años, se suspendió una sesión en los Trade Unions

BOURNEMOUTH, 9.—El Congreso de los Trade Unions suspendió su sesión hasta mañana Viernes, después de hacer un llamamiento en favor de la recolección de fondos para auxiliar a los mineros sin trabajo.

Con motivo de esa moción se produjo la primera suspensión de sesión que registrará la historia de la organización en los últimos 57 años, suspensión que se produjo cuando los mineros, enfurecidos, gritaron contra el secretario de la sociedad de maquinistas y fogoneros de locomotoras, Mr. J. Bromley, acusándole de haber saboteado a los mineros durante la reciente huelga general.

Momentos más tarde la sesión se reanudó con el mayor orden. —(U. P.)

Protesta de las Trade Unions rusas

BOURNEMOUTH, 9.—El Congreso de los Trade Unions ha recibido un cablegrama de Tomsky, leader de los trade unión rusas, quien protesta de que el Gobierno británico haya excluído a los delegados rusos y critica al presi-

El príncipe de Gales se torció los dedos

LONDRES, 9.— Informaciones procedentes de Biarritz anuncian que el Príncipe de Gales se torció los dedos pulgares mientras jugaba golf. A consecuencia de esto se vió obligado a suspender su juego y usar una venda.—(U. P.)

Se reune la Federación Internacional de Mineros

LONDRES, 9.— Se reunió en Russel Square la Conferencia de la Federación de Mineros, asistiendo delegados de Norte América, Bélgica, Checoslovaquia, Francia, Holanda. Gran Bretaña está representada por Herbert Smith y Frank Hodges.—(U. P.)

HOY
¡EXPECTACION
Toallas, tamaño grande, irrompibles, a $ 2.40, $ 3.50, $ 5
LA CORBATINERA
Nadie puede ni podrá vender más barato
14—S

"LA FUERZA DE NUESTROS ADVERSARIOS NOS OBLIGA A NEGOCIAR"

UN ARTICULO DE Mr. COOK

LONDRES, 9. — El secretario general de la Federación de los mineros, Mr. A. J. Cook, publica hoy un artículo en un semanario de los mineros en el que dice entre otras cosas: "estamos negociando sobre la base de una reducción en el costo de la obra, no porque creamos que la reducción sea justa y necesaria, sino porque la fuerza de nuestros adversarios nos obliga a negociar." (U. P.).

TROPAS PARA CHINA

LONDRES, 9. — El Departamento de Guerra ha anunciado que han sido ordenados varios movimientos de tropas, figurando entre ellos una batería de artillería pesada y un batallón de infantería, que son enviados al Norte y Sur de China para reemplazar a las unidades que en la actualidad, se encuentran en dichas regiones.

A esos movimientos han sido destinados dos buques, cada uno de los cuales transportará 1,500 personas entre oficiales, soldados y miembros de las familias de los embarcados. — (U. P.).

Protesta de los delegados de Francia, Holanda y Bélgica

LONDRES, 9.—En la Conferencia Internacional de mineros, los delegados de Francia, Holanda y Bélgica, protestaron de la aseveración de la Junta de Comercio británica, que les atribuyó el envío de remesas de carbón.

Manifestaron que, prácticamente, no se había exportado carbón de sus respectivos países y que la única participación que habían tenido había sido permitir el paso de las remesas procedentes de la Alta Silesia por sus puertos, con destino a Inglaterra.—(U. P.)

Una comida a Mr. Mellon

LONDRES, 9. — Mr. Winston Churchill, canciller del Echiquier, ofreció una comida en honor del secretario del Tesoro estadounidense, Mr. Mellon. Entre los invitados figuraban Mr. Benjamín Strong, el ex-representante británico en la Comisión de Reparaciones, lord Bradbury; el gobernador del Banco de Inglaterra, sir Montagú Norman, y sir Laming Worthington-Evans.—(U. P.)

ITALIA

Fin de maniobras

PERUGIA, 9.—El Rey y el Premier Mussolini llegaron al campo de las maniobras para asistir a la fase final.—(U. P.)

Una protesta de las panaderías de Salerno

SALERNO, 9. — Se clausuraron las panaderías como señal de protesta contra la ordenanza que reduce el precio del pan. Las autoridades han tomado medidas enérgicas incautándose de las panaderías y tomando presos a sus dueños.—(U. P.)

El rey y Mussolini en el ca llo del conde de Fernicell

PERUGIA, 9. — El Rey Vi Manuel se dirigió en automóv Castillo del conde de Ferni donde se encuentra hospe Mussolini y allí permanecerán bos durante las grandes mani militares que se llevan a cab esta región. — (U. P.).

EL GENERAL SUN CHUANG FAN DECLARA LA GUERRA A LOS CANTONESES

Chang-Tso-Lin, solicitó telegráficamente su ayud

PEKIN, 9.— Sun-Chun-Fang declaró la guerra a las fuerzas de Cantón, ordenando la movilización de las tropas nativas en las provincias de Che-Kiang, Anhwei, Kiang-Si, Fu-Kien y Kiang-Su.—(U. P.)

LONDRES, 9. — El corresp sal del "Morning Post" en Tie Sin dice saber en forma autor da que Chang-Tso-Lin teleg al general Sun-Chuang-Fang, clarándose dispuesto a olvidar antigua enemistad si Fang pera inmediatamente en la c paña en contra de los bolch ques.—(U. P.)

El príncipe Jorge está en Pekin

LONDRES, 9. — Se informa que el Príncipe Jorge no se encuentra a bordo del buque de guerra inglés "Hawkins" que va en camino de Hankow, como había sido anunciado, sinó que está visitando Peking sin haber po regresar a su buque por lo re tino de su salida de Wei-hay-w —(U. P.)

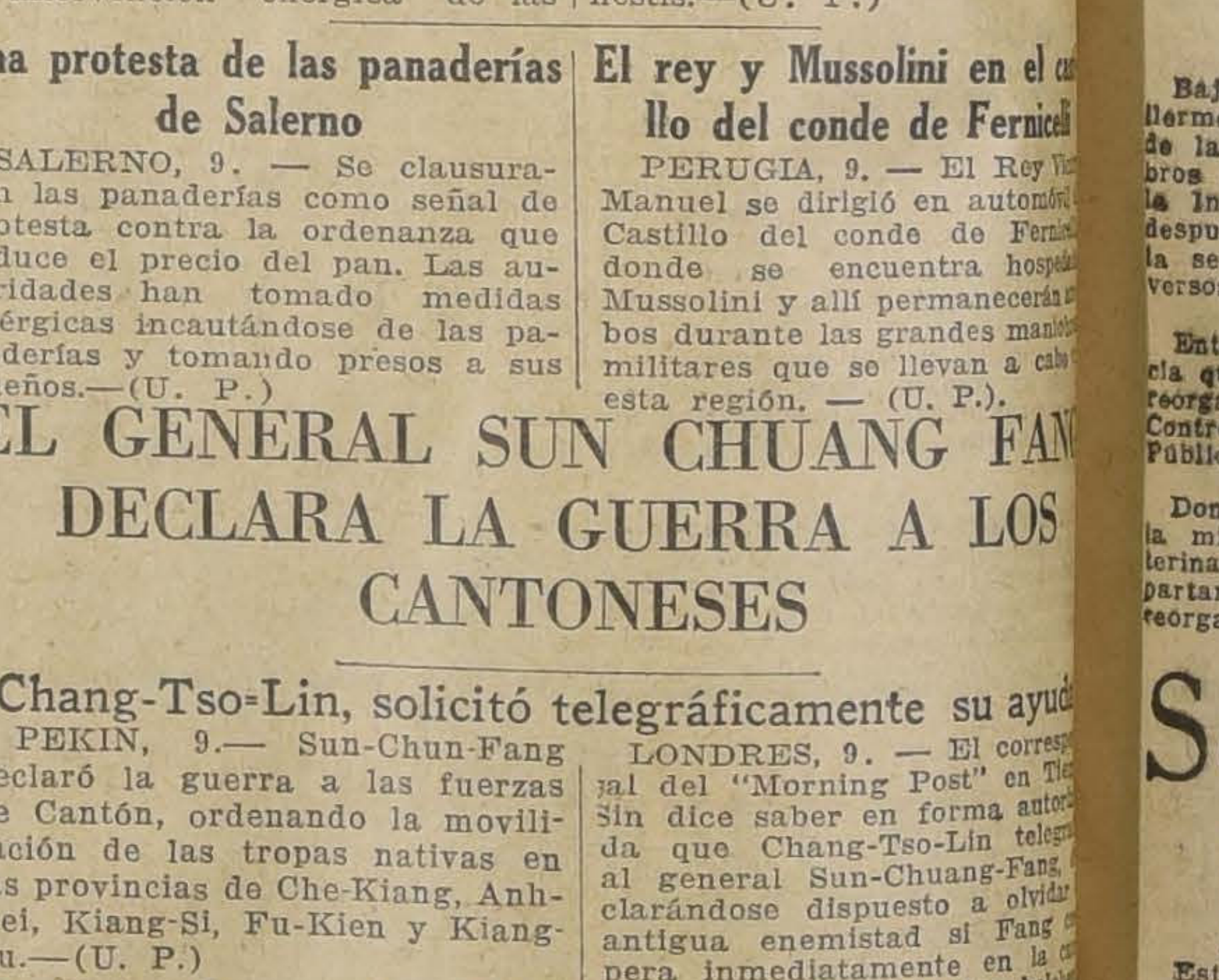

ES SORPRENDENTE CUAN RAPIDO TOMA DE HECHO LA BONDAD DE SU AUTOMOVIL EL PROPIETARIO DE UN BUICK
Tan completa es su fe en la performance del Buick, que es lo mismo emprender un viaje de mil kilómetros como salir de paseo en la ciudad.
MORRISON & Co.
IMPORTADORES

INFORMACIONES CABLEGRAFICAS DEL EXTERIOR

DE NUESTROS CORRESPONSALES ESPECIALES, VIA EASTERN Y ALL AMERICA CABLES INC. DE "THE UNITED PRESS". — LOS ORIGINALES DE TODOS LOS CABLEGRAMAS QUE SE INSERTAN EN EST A SECCION, ESTAN A DISPOSICION DEL PUBLICO EN ESTA IMPRENTA

GRAN ACTIVIDAD EN LOS CIRCULOS CHILENO-PERUANO DE WASHINGTON

SE ESPERAN NOVEDADES

WASHINGTON, 9. — La cuestión de Tacna y Arica continúa ocupando casi la completa atención de los funcionarios interesados del Departamento de Estado.

El jefe del cuerpo de asesores legales del Perú, señor Salomón y Mr. Jordan Herbert Stabler, jefe de la División Latino-americana del Departamento de Estado, conferenciaron con el Secretario de Estado Mr. Kellogg.

Se cree que el señor Salomón fué llamado por el Departamento de Estado con respecto a ciertas modalidades topográficas de Tacna.

Mr. Stables también se reunió con Mr. Wade Ell' asesor jurídico norteamericano del Perú.

También el señor Cruchaga Tocornal, Embajador de Chile, conferenció con Mr. Kellogg y con Mr. Stabler.

Todas las indicaciones unidas a la inusitada reticencia oficial hace creer que se ha llegado al punto de mayores acontecimientos que se desarrollarán pronto. — (U.

ALEMANIA

SE PROYECTA COLOCAR UN EMPRESTITO EXTERIOR

BERLIN, 9.— El Ministro de Hacienda, señor Reinhold, ha admitido que el Gobierno proyecta colocar un empréstito en el exterior "no en oro o en dólares sino únicamente sobre la base de reichsmarks a un interés substancialmente más bajo que el del plan Dawes".

El Ministro afirmó que la situación financiera del Gobierno permitía que Alemania por sí misma escogiera el momento oportuno para lanzar el empréstito.

Se cree que el Gobierno no ha fijado el monto de la operación. Sin embargo, los expertos creen que esté dentro de la cantidad de doscientos millones de marcos y han opinado que las negociaciones del Gobierno con los financistas extranjeros deben encontrase muy avanzadas pues de otro modo el Ministro no hubiera hecho tales declaraciones.—(U. P.)

Mañana se inicia el torneo chileno - argentino de ajedrez

La Unión Telefónica de Buenos Aires, establecerá un servicio especial entre la sala en que se desarrolle el torneo y las oficinas de All America Cables. —Asistirán al acto inaugural, el Canciller argentino y el Embajador chileno.

(Correspondencia cablegráfica especial de Luis María Alvarez)

BUENOS AIRES, 9.—Hoy quedaron terminados los últimos preparativos que realizaban las autoridades de la Federación Argentina de Ajedrez para el match que se inciará el Sábado entre los equipos de Chile y Argenitna bajo el patrocinio de "La Nación" de Santiago.

Existe extraordinario interés en los círculos de ajedrez por ver medirse a los fuertes aficionados de los dos países.

Se traduce la expectación del público en las columnas de los diarios que reflejan el entusiasmo no solo de los aficionados al noble juego sino de los lectores en general que le dan el verdadero carácter de un acto de confraternidad chileno-argentina.

Justo es decir en esta ocasión que pocas veces ha habido un acontecimiento que uniera más a Chile y Argenitna pues no hay órgano de publicidad que no se ocupe diariamente del torneo.

Las ediciones matutinas de hoy reconocen en forma unánime el agradecimiento a que se han hecho acreedores organizando este match el redactor de "La Nación" don Jorge Walton, propulsor entusiasta del ajedrez chileno, y el director del mismo diario don Carlos Dávila que no vaciló en otorgarle todo su patrocinio.

La secretaría de la Federación dejó concluída anoche la tarea del envío de invitaciones al acto inaugural del Sábado.

Se sabe que asistirá el Ministro de Relaciones Exteriores doctor Angel Gallardo cuya presencia será la expresión exacta de la fraternidad entre los dos países.

El Canciller Gallardo ha sido invitado por la Federación de Ajedrez y por la sucursal de "La Nación" de Santiago. Asimismo mañana el Embajador señor Aldunate le reiterará sus deseos de que cumpla la promesa de concurrir al acto inaugural.

Entre los invitados especialmente figuran los representantes diplomáticos extranjeros, los directores de los principales diarios, el Cónsul General de Chile, el Presidente del Centro Chileno, los presidentes de todos los clubs de ajedrez afiliados en la Federación y conspícuos miembros de la colectividad chilena.

Las jugadas comenzarán a la hora 13 argentina iniciando el juego chileno el Embajador Aldunate pero el acto oficial se efectuará a la hora 17 con asistencia del Canciller e invitados especiales.

Al beberse la copa de champagno usará de la palabra el Presidente de la Federación Argentina Ingeniero Pujadas.

Los tableros colocados en el Salón de Honor de la Federación en el local del Club Oriental, calle Esmeralda 153, han quedado sobriamente adornados con banderas chilenas y argentinas.

Sobre el testero de la sala preside la reunión el trofeo donado por "La Nación" de Santiago para ser disputado en el torneo.

Los jugadores, que llegarán al local quince minutos antes de la hora fijada, solo comenzarán la partida una vez que llegue la respuesta a la frase "Estamos listos" que irá desde Buenos Aires y deberá ser contestada desde Santiago en igual forma.

Actuarán como **fiscales** chilenos en Buenos Aires los señores Manuel Novoa y Francisco Figueroa Sánchez y como representantes argentinos en Santiago los señores Illa y Fusoni.

La sucursal de "La Nación" ha obtenido de la gentileza de la Unión Telefónica línea directa entre el local del juego y la oficina de All América Cables. Esta circunstancia favorecerá la rapidez en la transmisión de las jugadas.

All América Cables dedicará exclusivamente al match una de sus cables con Chile. Se calcula que con esta medida los despachos alcanzarán su prontitutud máxima.

Se harán treinta jugadas en las dos primeras horas de juego y quince en las subsiguientes. En caso de empate se hará lo que las partes estimen conveniente de común acuerdo, basándose en el juego ganado un punto, tablas medio punto.

La composición de los equipos se conoce ya tanto en Santiago como en Buenos Aires y se cree que uno y otro reunen a jugadores de verdadero prestigio que tendrán lucida actuación.

La Federación Argenitna dedicará íntegramente el próximo número de su revista al torneo y publicará las fotografías de los componentes de los dos equipos y los organizadores señores Jorge Walton, Carlos Dávila y Enrique Pujadas.—(Alvarez).

El "Neubas" se habría hundido

BERLIN, 9.— Noticias procedentes de Riga anuncian que el vapor de la costa "Neubas" se hundió.

Se cree que llevaba a bordo 10 tripulantes y treinta pasajeros.—

BERLIN, 9.— Informaciones de Riga anuncian que se cree que el desastre del vapor costero "Neubas" se debió a que chocó con una mina alemana que se encontraba a la deriva.—(U. P.)

El ex-Kronprinz sobre Berlín

BERLIN, 9. — El ex-kronprinz realizó varios vuelos sobre Berlín en un aeroplano piloteado por el teniente Undel.—(U. P.)

ESTADOS UNIDOS

Harry Persson derrotó a Carl Carter

NUEVA YORK, 9. — En el encuentro de box de esta noche entre el sueco Harry Persson y Carl Carter, ganó el primero por decisión del jurado, después de los 10 rounds estipulados para la pelea.

La lentitud con que Persson aprovechaba sus ventajas le fué nuevamente costosa. Carter estuvo a punto de ser derrotado por K. O. en tres ocasiones.

FRANCIA

El teniente Desmonds será juzgado por una corte turca mañana

FRANCIA NO HA OBTENIDO AUN SU RESCATE

PARIS, 9.— Francia se prepara para adoptar "enérgicas medidas" para obligar a Turquía a que ponga en libertad al teniente Desmonds del vapor "Lotus", retenido por los turcos desde que el mencionado vapor hundió a un buque turco en alta mar.

Turquía pidió a Francia que sometiera la disputa a la Corte de Justicia de La Haya, a lo que Francia accedió. Sin embargo Turquía insiste en juzgar a Desmond por las Cortes de justicia nacionales, el Sábado.

Francia ha pedido que Desmonds sea puesto inmediatamente en libertad bajo fianza y declara que Turquía está violando la ley internacional.—(U. P.)

PERU

Conexión de las redes ferroviarias del Perú y Bolivia

LIMA, 9. — El Gobierno ha dado a la publicidad un decreto por el cual se nombra a un ingeniero para que haga un estudio de un ferrocarril que conecte el Ferrocarril del Sur del Perú con el sistema ferroviario boliviano a lo largo de las orillas del Norte del lago Titicaca.

Este nuevo ferrocarril, cuya construcción se contempla para una fecha próxima, eliminaría la navegación en el lago, y acortaría las nuevas conexiones transcontinentales. — (U. P.).

ARGENTINA

Manifestación en honor del corresponsal de "La Nación"

BUENOS AIRES, 9.—Los diarios de hoy se ocupan de la comida efectuada anoche en el Plaza Hotel en honor del periodista argentino Luis María Alvarez por sus colegas y amigos con motivo de haber sido designado representante por el diario "Informaciones" de Madrid.

La manifestación alcanzó brillantes proporciones. Cerca de cien comensales rodearon al redactor de "La Prensa" de Buenos Aires para testimoniarle su admiración y simpatía.

Entre la concurrencia se destacaban distinguidos miembros de la colectividad chilena vinculados a Alvarez por la obra que realiza como representante de "La Nación" de Santiago.

A pedido expreso del festejado no se pronunciaron discursos.

A media noche el festejado y sus amigos se trasladaron al Tabaris donde se había organizado una fiesta de gala que se prolongó hasta la madrugada de hoy.

VON LUTHER PARTE DE LIMA

LIMA, 9. —El ex-Canciller alemán von Luther se ha embarcado para Bolivia siguiente la ruta de Arequipa, Runo Cuzo.

El señor Alvarez de Buena Vista, miembro de la cancillería acompañará a von Luther hasta La Paz.

El ex-Canciller, a mediodía, se despidió, en audiencia especial, del Presidente Leguía y después ofreció en su residencia del hotel Bolívar un almuerzo al que asistieron el Ministro de Relaciones Exteriores y altas personalidades oficiales y de la sociedad.

El Gobierno ha impartido instrucciones a los jefes de los Departamentos por donde debe pasar el ex-Canciller a fin de que se le dispensen las mayores atenciones.—(U. P.)

FEDERICO GARCIA SANCHIZ VISITO AYER LA SUCURSAL DE "LA NACION" EN BUENOS AIRES

Cariñosas palabras para Chile.— El literato español partirá a Santiago el 26 del presente mes

(Correspondencia cablegráfica especial de Luis María Alvarez)

BUENOS AIRES, 9. — Federico García Sanchiz, el literato español que acaba de obtener extraordinario éxito tanto en Buenos Aires como en provincias con la originalidad única de sus amenísimas charlas líricas efectuó en la tarde hoy una visita de cortesía a la sucursal de 'La Nación" de Santiago.

"Quiero expresar al diario chileno,—dijo—, cuán grande es mi agradecimiento por los conceptos expresados recientemente acerca de mi próximo viaje a ese bello país.

Voy a Chile como vine a la Argentina con el propósito de conocerlo, vincularme a su pueblo y auscultar sus palpitaciones. Ofreceré como aquí una serie de charlas líricas. El diario "Informaciones" de Madrid patrocina mi viaje".

García Sanchis saldrá para Santiago el 26 del presente mes. En la semana próxima irá a Montevideo donde dará dos conferencias, una de ellas en la Legación Argentina por pedido del Ministro señor Lagos Marmol.

Regresará a Buenos Aires el día 24 y el día 25 dará su última charla lírica.

Pocos escritores en verdad han conquistado más sincera y noblemente la simpatía popular argentina como este gran bohemio que en su eterno peregrinaje el mundo rima la multiforme vida de los pueblos.

Trajo García Sanchis a la Argentina el ingenio y la espiritualidad española refinados por Francia.—(Alvarez).

FUMESE CIGARRILLOS
ABDULLA
$2.40 $3.00 $3.40
FORMA PARTE INTEGRANTE DE LA ELEGANCIA MASCULINA

ELIXIR DE NOGUEIRA
Gran Depurativo de la Sangre
Empleado con exito para combatir todas las molestias provenientes de la sangre impura
Mi lares de testimonios medicos y de curados
Tiene su testimonio en la voz del pue
SE VENDE EN TODAS LAS DROGUERIAS Y BOTICAS.
A base de caroba, guayaco y yoduro de potasio.
Representantes: Daube y Cía., Valparaíso.

PIERROT
REGIA PRESENTACION
SUPREMA CALIDAD
14 CIGARRILLOS 30 CTVS

CAJA NACIONAL DE EMPLEADOS PUBLICOS Y PERIODISTAS

EL CONSEJO ACORDO AYER REORGANIZAR EL DEPARTAMENTO DE CONTROL

Bajo la presidencia de don Guillermo Illánes y con la asistencia de la casi totalidad de sus miembros se reunió ayer el Consejo de la Institución antes mencionada, y después de darse lectura al acta de la sesión anterior, se trataron diversos asuntos de carácter interno.

Entre los acuerdos de importancia que se tomaron, figura el de la reorganización del Departamento de Control, de la Sección Empleados Públicos.

Don Enrique Miquel, empleado de la misma Caja, fué designado interinamente para jefe de ese Departamento, corriendo a su cargo la reorganización que se va a realizar.

2.500,000 libras esterlinas para auxilios salitreros

UN COMITE DEL BANCO CENTRAL ESTUDIA ESTE PROYECTO.— FORMA COMO SE OTORGARIAN LOS CREDITOS

Desde hace algunos días se viene reuniendo un comité especial designado por el Banco Central para estudiar un plan de auxilio financiero a la industria del salitre, a fin de suplir las disposiciones de la fenecida ley de subsidios salitreros.

El Comité ha avanzado ya bastante en su estudio y según informaciones que pudimos obtener ayer se habría llegado ya a un acuerdo para recomendar la contratación de un empréstito por la suma de 2.500,000 libras esterlinas que sería distribuído bajo ciertas condiciones entre los industriales que quieran acogerse a esta prerrogativa.

El empréstito sería contratado con Bancos norteamericanos o ingleses por intermedio del Banco Central, el cual actuaría en este caso según su ley orgánica como agente del Gobierno. En efecto el Decreto-Ley 486 del 25 de Agosto de 1925 que crea el Banco Central dispone en su artículo 64 "que el Banco será el **agente fiscal del Gobierno nacional**, y podrá serlo también de las municipalidades y otras reparticiones de Gobierno, de los Ferrocarriles del Estado y de otras empresas fiscales".

La operación del empréstito de 2 y medio millones de libras esterlinas para auxilios salitreros se haría naturalmente con la garantía del Estado, pero estaría sometida a rigurosos trámites y otras garantías en lo que respecta al subsidio mismo.

Los préstamos se harían por medio de letras que girarían los industriales que se acojan a este auxilio, las cuales serían aceptadas por el Banco que haga el préstamo y descontadas luego por el Banco Central el cual deberá enviarlas en seguida en cobro.

Estas letras estarían garantidas a su vez por el salitre depositado en cancha o en puertos, listo para ser embarcado. El control de esta prenda sería resguardada en calidad de depositario por el Administrador de Aduanas en los puertos y por el Delegado Fiscal de Salitreras para el salitre depositado en las canchas.

Los avances en estas operaciones no podrán sobrepasar de un 50 por ciento del valor del salitre dado en prenda y los plazos para el vencimiento de las letras sería de noventa días, prorrogable con letras sucesivas, hasta un año si la cancelación no pudiera hacerse en el primer plazo.

Se nos ha informado, además, que se juzga propicio el momento para llevar a cabo esta operación en los mercados monetarios extranjeros y se espera que dado el interés que se ha fijado en ciertas operaciones realizadas últimamente, el interés que se obtenga para ésta no sea más de un 6 por ciento.

DIRECTOR INTERINO DE SANIDAD

FUE NOMBRADO EL DOCTOR FERRER

Debido a que el doctor Altamirano se encuentra convaleciente de una grave enfermedad que sufrió hace poco y no podrá atender la Dirección General de Sanidad que le corresponde por disposición del Código Long, el Ministro de Higiene extendió ayer dicho nombraminento a favor del doctor Pedro Lautaro Ferrer.

El señor Ferrer desempeñará el cargo en carácter de interino hasta el regreso del titular doctor Sierra, esto es hasta mediados del mes de Noviembre próximo.

REUNIONES, CONFERENCIAS, ETC.

HOY

Asociación Central de Autobus Ford.—Los delegados han sido citados a sesión a las 9.30 P. M., en Bandera 839.

Liceo Nocturno Gratuito Presidente Balmaceda. En la Rectoría de este establecimiento (Vicuña Mackenna 120) se necesita hoy y mañana de 9 a 11 A. M. a todos los ex-alumnos que pertenecieron a ese Liceo, para invitarlos a un paseo que se efectuará, probablemente, el Domingo.

En Alameda esquina de Campo de Marte, sitio de los Padres Franceses, la firma Gibbs y Cía., representante de los extinguidores Knock Out, hará algunas demostraciones prácticas de esos aparatos.

Unión de Escuelas Normales.—Las delegadas de las Escuelas Normales han sido citadas a reunión a las 5 P. M. en Compañía 3150.

Los camiones a vapor "Foden" harán una demostración práctica a las 3.30 P. M. en Alameda esquina Campo de Marte.

Asociación General de AGRUPACION SANTIAGO

Sesión de Directorio.—A las 5 y media P. M. de esta tarde celebra sesión ordinaria el Directorio de esta Agrupación para tratar importantes asuntos, entre otros, la Convención Provincial Ordinaria que debe celebrarse proximamente en Talagante, el Congreso Pedagógico que se reune del 20 al 27 del mes en curso, etc.

Se limitará el número de pasajeros en tranvías y autobús

Esta fué la fórmula propuesta ayer por el Intendente Municipal al Ministerio del Interior, ante los empresarios de autobús y los choferes que formaban parte de la comisión que ha llevado a cabo las gestiones encaminadas a solucionar las dificultades producidas a raíz del movimiento iniciado por la línea Providencia.

Efectivamente, el Ministro señor don Maximiliano Ibáñez, después de imponerse detenidamente de todos los antecedentes, llamó a su sala de despacho al Intendente Municipal, al Alcalde de Providencia y a los representantes de los gremios del rodado. Una vez que escuchó a todos, aceptó la idea del señor Phillips, en el sentido de limitar, en el número de diez, los pasajeros que puedan viajar a pie, en góndolas y tranvías.

Con el objeto de evitar mayores molestias al público, especialmente en el primer tiempo, se acordó también que cada vehículo que tendrá que acatar la resolución en referencia, colocará en forma visible un letrero que diga: "Completo".

Para el cumplimiento de esta disposición, se encargará a la Policía, la que hará detener el tranvía o autobus que lleve un número superior de pasajeros al establecido. El número que exceda al de diez, tendrá que bajar del vehículo, y el chauffeur o maquinista, no pagará multas por esta clase de infracciones.

UNA SOLICITUD AL ALCALDE DE PROVIDENCIA

Los médicos e internos, cuyos nombres aparecen más adelante, enviaron ayer al Alcalde de Providencia, una nota en que le piden que sea inflexible en la aplicación del Reglamento discutido, especialmente en cuanto se refiere a la limitación del número de pasajeros y a la revisión del material en servicio por técnico competente.

La comunicación es firmada por las siguientes personas: doctores M. Matus, E. Abud, O. Donoso, L. Vicuña, A. Humeres, J. Parga, M. Díaz, A. Lira, S. Fernández, G. Fuenzalida, L. Candia, A. Huidobro, E. Pinticart y M. Acuña.

CARTA DEL PRESIDENTE DE LA ASOCIACION CENTRAL DE AUTOBUS

Damos a continuación la carta que nos envió ayer el Presidente de la Asociación Central de Empresarios de Autobus, señor Ferreira:

Santiago, 9 de Setiembre de 1926. —Señor Director de "La Nación", —Presente.—Señor Director:

Refiriéndome al acuerdo de la Junta de Vecinos de Providencia y a la adhesión de algunos vecinos de esa comuna a la misma Junta, publicados en "La Nación" de esta fecha, la Asociación Central de Empresarios de Autobus que presido, protesta de la aseveración que allí se hace en la que se asegura que los Empresarios de autobus usaron de "una manera descomedida e inculta" para con el Alcalde don Luis Montaner y que con "actitud irrespetuosa y de alarma pública han pretendido imponer su voluntad".

Tales afirmaciones están muy lejos de la verdad. La actitud nuestra ha sido en todo momento de absoluta corrección, como corresponde a personas educadas; sin embargo, cuando fuimos a entrevistarnos con el señor Montaner, tuvimos que lamentar que este caballero, desconociendo los más elementales deberes de la cortesía, se negó a oír a la Comisión que era compuesta por el Consejero del Consejo Superior del Tránsito, don Rafael Pérez, el Presidente de la línea Los Leones, señor Julio Hayvar y el Presidente de esta Asociación que suscribe. Tal actitud fué conocida por los choferes de la línea afectada e hicieron un manifestación hostil al señor Alcalde que a nosotros nos fué imposible evitar.

Procedimos entonces a entrevistarnos con el señor Prefecto de Policía, don Manuel Concha P., quien con la gentileza y buena voluntad con que siempre nos ha acogido, se prestó gustoso a acompañarnos para vernos con el Alcalde señor Montaner. Encontramos a este señor en Providencia esquina con Manuel Montt y tan pronto nos vió, saludó al señor Prefecto, quien le pidió nos oyera. El señor Montaner respondió textualmente: "Con usted, señor Prefecto, puedo conversar; pero esa gente (se refería a nosotros) no la puedo oír".

Al efectuar el paro del servicio en la mañana de ayer y organizar el desfile de máquinas, no tuvimos otra intención que demostrar al señor Montaner, a las autoridades de Santiago y al público de Santiago, que existía en verdad, una estrecha unión en todos los Empresarios de autobus y que todos, sin excepción, juzgaban con el mismo criterio la actitud abiertamente injusta que el Alcalde de Providencia había adoptado contra los Empresarios de Los Leones.

El orden y silencio perfectos que se guardó por el personal de choferes y cobradores durante el desfile que fué dirigido personalmente por el infrascrito y por los presidentes de todas las líneas, prueban en forma evidente que en ningún momento hemos pretendido "imponer nuestra voluntad con una actitud irrespetuosa y de alarma pública" como tan antojadizamente se dice por algunos señores.

Es por demás sugestivo, se haya producido un conflicto de esta naturaleza con una autoridad comunal, cuando aquí en Santiago jamás por jamás, hemos tenido con la Intendencia Municipal el menor desacuerdo. También es cierto que acá se trata con don Luis Phillips, cuya caballerosidad y gentileza que siempre y en todo momento nos ha guardado, alejan toda situación de conflictos.

Espero del señor Director se sirva dar publicidad a esta carta, ya que ella no tiene otro objeto que desvirtuar afirmaciones hechas por autoridad y por varios caballeros que indudablemente no tienen antecedentes de las personas que representan a los Empresarios de Autobus.

Con toda consideración me ofrezco del señor Director como su obsecuente seguro servidor.—**Antonio Ferreira Medina**, Presidente.

Sobre el mejoramiento del servicio de correos

A propósito de la información publicada en nuestra edición del Miércoles próximo pasado, relativa al mejoramiento del servicio del sector de Santiago, recibimos la visita de un grupo de empleados superiores de esta rama, quienes nos impusieron de algunos puntos relacionados con esta misma cuestión y que dejarían en claro el verdadero origen de las innovaciones introducidas en este servicio.

CON ALGUNOS FUNCIONARIOS DE LA DIRECCION

En esta repartición nos entrevistamos con algunos empleados superiores, quienes refiriéndose a la publicación a que aludimos al comienzo, nos manifestaron que la innovación respecto al servicio de las sucursales, ha sido como todas obra exclusiva de la Dirección General.

El director, comandante don Julio Olivares, en 25 de Enero del presente año y por medio de la nota, secretaría general N.o 380, ya sometía a la consideración del Gobierno la reducción del número de sucursales y tendía a que éstas abandonaran su papel de meros buzones para transformarse en verdaderos correos.

El director actual, señor Aguirre Luco, nos expresaron, encontró a su llegada que el proyecto del señor Olivares, pendía del estudio de una comisión compuesta por los altos jefes de la Dirección de Correos, en la que, para mejor ilustración se consultaba también la presencia del jefe del sector postal, señor Vargas. Fué entonces cuando el señor Aguirre Luco, viendo mejor aún las necesidades del servicio concibió el proyecto de crear cuatro correos autónomos dentro de la capital y reducir las oficinas secundarias al mínimum de su necesidad.

Este proyecto que ha comenzado ya ha realzarse y que desde el primer momento contó con todo el apoyo del sub-director y de los jefes de los cuatro departamentos que constituyen la Dirección General, nació, como se vé, de este organismo superior, y como en realidad han nacido todas las grandes innovaciones que los correos y telégrafos vienen sufriendo más o menos desde hace un año a esta parte.

El hecho de que exista una ley orgánica de correos y telégrafos y un reglamento de la misma, aprobado por el Gobierno, se nos dijo, deja ver claro que solamente la Dirección del ramo es la que puede introducir innovaciones de esta naturaleza.

Con el Jefe del Sector Postal de Santiago

En la tarde de ayer tuvimos oportunidad de conversar breves momentos con el jefe del sector postal de Santiago, don Francisco Vargas, quien nos manifestó, entre otras cosas, lo siguiente respecto del proyecto de reducción de sucursales del Correo de Santiago:

"En realidad, yo debo dejar plenamente establecido que la paternidad del proyecto pertenece a la Dirección General del ramo.

"En este asunto el jefe del sector postal de Santiago no ha tenido otra intervención que el estudio de sus detalles y su aplicación conforme a las instrucciones recibidas de la Superioridad.

"No he hecho otra cosa—terminó diciéndonos el señor Vargas—que cooperar decididamente a la labor de reorganización y de progreso que con tanto entusiasmo desarrolla el jefe del servicio, señor Aguirre Luco".

EDUCACION

SE HA FUNDADO UNA SOCIEDAD MUTUAL DE PROFESORES

En la Dirección General de Educación Primaria se reunieron ayer numerosos empleados dependientes de esa repartición, en su gran mayoría profesores, con el objeto de declarar instalada la Sociedad Mutual de Empleados de Educación Primaria.

Las finalidades de la nueva entidad, como su nombre lo indica, son las de proporcionar ayuda y protección a sus miembros, propender a su mayor bienestar mediante la concesión de préstamos y la adquisición de propiedades.

Para este último efecto la Sociedad se acogerá a los beneficios de la ley N.o 308 sobre Habitaciones Baratas.

Ayer mismo quedó elegido el Directorio en la forma siguiente:

Presidente, don José Luis Cabrera; Vice-presidente, don Rafael Corvalán Toledo; Secretario, don Oscar Vásquez; Tesorero, don Víctor Larraín Torres; Directores, los señores Jorge Manterola, Octavio Valero y Eduardo Child y la señorita Luzmira Dick.

LA ASAMBLEA PEDAGOGICA DE LA SOCIEDAD NACIONAL DE PROFESORES

La Asamblea Pedagógica, organizada por la Asamblea Departamental de Santiago, ha despertado vivo interés en todo el magisterio nacional.

Desde estas mismas columnas, hemos venido dando cuenta de los diversos preparativos para llevar a cabo este congreso docente.

Los organizadores nos han manifestado la satisfacción que sienten por el entusiasmo de sus colegas, especialmente, los de provincia, quienes no han ahorrado sacrificios para venir a colaborar en pro de las reformas que son necesarias implantar en la enseñanza fiscal.

La Asamblea, como lo hemos informado, se inaugurará el 20 de los corrientes en la Universidad y sus deliberaciones durarán toda la semana, esto es, hasta el día 27.

Se nos ha encargado, además, comunicar que la Secretaría General, que funciona en el edificio nuevo de la Biblioteca Nacional, atiende diariamente de 10 a 12 A. M. y de 6 a 8 P. M. En dicha oficina se podrán imponer los adherentes de todos los pormenores relativos con la Asamblea

BOY-SCOUTS

La revista a la brigada Alcibíades Vicencio

Prosiguiendo el Directorio Provincial, sus visitas de inspección a las Brigadas de Scouts de esta capital, el Domingo pasará revista a la Brigada Alcibiades Vicencio, una de las primeras organizadas en el país y que lleva el nombre del ilustre fundador de la institución.

EL PROGRAMA DE LA REVISTA

El Directorio y Comandancia de la Brigada presentará el siguiente programa de trabajos: 1.o Presentación de la Brigada; 2.o Pruebas de Reclutas; 3.o Pruebas de 2.a clase; 4.o Hombre útil; 5.o Ejercicios de lazo; 6.o Construcción de un telar; 7.o Construcción de una balsa; 8.o Construcción de un andarivel; 9. Trasporte de heridos; 10.o Juegos; 11.o Desfile de honor.

El acto se verificará en la Escuela de Carabineros a las 2 de la tarde.

EL EMBAJADOR DE ITALIA SERA RECIBIDO HOY POR S. E.

La ceremonia oficial tendrá lugar a las tres y media de la tarde, y en ella presentará sus credenciales, el Excmo. señor don Carlos Garvasso.

Conforme al Protocolo, la Superioridad Militar ha dispuesto que una unidad del Regimiento Lautaro, rinda al distinguido diplomático, los honores correspondientes a su rango de Embajador.

Por otra parte, debemos informar que en la tarde de ayer el Ministro de Relaciones Exteriores, acompañado del Sub-Secretario pasó a la casa del Embajador, a retribuirle la isita que le hiciera hace algunos días.

La Prefectura de Policía hace una aclaración

QUE SE REFIERE .. LA COMUNA DE YUNGAY

"Santiago, 8 de Setiembre de 1926. señor Director de "La Nación".— Presente.

Distinguido señor Director:

Continuamente llegan a la Dirección General de Policías o a esta Prefectura reclamos anónimos de vecinos de la Comuna de **Yungay** en que se quejan del funcionamiento en la calle Mapocho, al lado del Teatro "Ideal Cinema" y con acceso a éste, de un negocio que se asila bajo el nombre de Club Radical.

Efectivamente, en este local funciona la Asamblea Radical, en el cual hay cantina que queda en comunicación con el foyer del teatro.

No obstante toda la vigilancia que la policía ejerce sobre este Centro, que tiene en tramitación en la actualidad su personalidad jurídica, creo que los vecinos obtendrán todo éxito en su deseo de que se modifiquen las condiciones de su funcionamiento, si se dirigen a las autoridades locales de la Comuna, dada la circunstancia de que casi todas ellas son socios de esa institución, empezando por el señor Primer Alcalde, don Leopoldo van de Wyngard que es su Presidente, siendo directores de ella los señores Marcos Arriagada y Manuel Guerra, regidores, y Manuel Novoa, Tesorero Municipal.

Sin que signifique que la policía deje de continuar s uvigilancia sobre este Centro, he creído del caso decir a usted lo anterior, a fin de que se sirva, si lo tiene a bien, dar publicidad a [illegible] carta en su diario, con el objeto de que los vecinos de esa Comuna sepan ante qué autoridades pueden dirigirse sobre el particular.

Con mis agradecimientos anticipados por su deferencia, me repito de usted con toda atención.

M. CONCHA F.
Prefecto.

PRONOSTICOS DEL TIEMPO

Una importante depresión ciclónica ha principiado a manifestar su influencia, ocasionando un descenso barométrico general en el país. La trayectoria del centro de baja presión afectará totalmente la Zona Sur, y su influencia se manifestará también en forma sensible con la Zona Central.

Durante el día de ayer, reinó buen tiempo en la Zona Central, con nebulosidad escasa y aumento de la temperatura.

En la Zona Sur se iniciaron importantes cambios atmosféricos conforme se anunció. A partir de la provincia de Malleco los nublados y neblinas matinales fueron frecuentes. En Valdivia amaneció lloviznando, y en Llanquihue y Chiloé llovió con intermitencias.

Radiación Solar.— Las observaciones solares practicadas en la tarde de ayer demostraron un notable aumento de las fáculas. Toda la superficie de la Fotosfera manifiesta una intensa actividad. En cambio el único grupo de manchas solares que existía, tiende a desaparecer.

Consecuencia de estos fenómenos ha sido el rápido aumento de la radiación solar de los últimos días.

Pronóstico del tiempo.—En las próximas 48 horas la influencia de la depresión atmosférica se manifestará en una considerable extensión del país. El mal tiempo se iniciará hoy en la Zona Sur.

Observatorio del Salto, a las 22 horas del 9 de Setiembre de 1926.

CHARQUI DE CABALLO

de buena clase, compro. Ofertas: Casilla 3822. Valparaíso.

¿Es aceptable el Sombrero en los Templos?

UNA ENCUESTA QUE CAUSARA SENSACION EN NUESTRO MUNDO RELIGIOSO

Lo que opinan los diferentes curas-párrocos de Santiago, sobre este asunto que tanto preocupa a las damas chilenas. Una carta del Obispo Gimpert, de Valparaíso.

¿QUIEN SERA EL SUCESOR DE VALENTINO?— Todavía las lágrimas no diluyen el rimmel de millones de pestañas y ya las Compañías Cinematográficas quieren discernirle un sucesor al ídolo. ¿Quién será el afortunado? Este interesante artículo presenta en su gráfico, barajando nombres célebres, los que están más cerca de los públicos femeninos.

LAS NOVEDADES DEL CIELO.— Un interesante artículo de las actividades del Observatorio Astronómico Nacional. Los que viven del mundo celeste, opinan sobre los nuevos universos que van apareciendo a medida que se perfeccionan los telescopios.

NUESTRO CONCURSO SEMANAL DE POESIA.— Ha constituído un gran éxito y está revelando un mundo desconocido de poetas nuevos.

LOS MEJORES CUENTOS NACIONALES DE LA SEMANA
NO DEJE USTED DE LEER MAÑANA EL MAS IMPORTANTE MAGAZINE DE LA VIDA NACIONAL

"ZIG-ZAG" del Sábado 11 de Setiembre

Ayer se inauguró el Congreso Internacional Femenino

CONCURRIO EL PRESIDENTE DE LA REPUBLICA, EL MINISTRO DE RELACIONES, FUNCIONARIOS Y PERSONALIDADES

SOCIALES.— DESDE HOY HASTA EL 17, CONTINUARAN LAS SESIONES ORDINARIAS EN LA BIBLIOTECA NACIONAL

A las 4 de la tarde de ayer se efectuó la sesión de inauguración del Congreso Internacional Femenino.

Antes de la hora indicada, empezó a llegar al Teatro Municipal una numerosa concurrencia que ocupó todas las localidades.

En el frontis del edificio se habían colocado las banderas de todos los países adheridos a este torneo internacional.

En el interior del local se notaba una verdadera animación, mientras comisiones designadas especialmente por el comité organizador se ocupaban de atender en las puertas de acceso a las personalidades que llegaban.

Poco después de las 4 se dió comienzo al desarrollo del

PROGRAMA

cuyo primer número fué el Himno de la Mujer Moderna, cantado por las alumnas de las Escuelas Normales, con acompañamiento de la banda del Regimiento Lautaro.

Las señoritas estudiantes se habían colocado en el proscenio, detrás de la mesa directiva provisoria, presidida por la señora Celina Arregui de Rodicio.

Después de este número, que agradó bastante a la concurrencia, hizo uso de la palabra la señora Arregui de Rodicio, presidente del comité organizador, quien hizo resaltar la capacidad demostrada por la mujer para desempeñar funciones que hasta ayer sólo estaban reservadas para los hombres.

Aludió a la labor que desarrollan las mujeres en la Administración Pública, como servidoras de la nación, en el campo de las profesiones liberales y hasta en las industrias y el comercio.

Dijo en seguida, que para muchos espíritus, el Congreso Internacional que se inauguraba tenía todos los caracteres de una osadía, cuando, en realidad, dicha asamblea no era más que la exteriorización de un amplio movimiento de opinión femenina, y la satisfacción de una necesidad hondamente sentida.

La señora de Rodicio fué calurosamente aplaudida al término de su disertación.

Habló después el Sub-secretario del Ministerio de Higiene, Trabajo y Previsión Social, señor Oscar Alvarez, quien tuvo frases de elogio para calificar la iniciativa y los fines del Congreso Femenino.

El resto del programa se cumplió en todas sus partes, siendo todos los números muy aplaudidos especialmente el de canto, ejecutado por la señorita Olga Langlois.

Una buena orquesta amenizó la reunión con escogidas piezas.

EL PRESIDENTE CONCURRIO A LA SESION

contribuyendo con su presencia, a prestigiar el Congreso Femenino.

A su llegada fué anunciado por la señorita Marta Bañados, y tanto el público como las delegadas hicieron objeto al Primer Mandatario de algunas manifestaciones.

La esposa del Presidente no concurrió.

En los palcos se notó la presencia de numerosos miembros del Cuerpo Diplomático y de altos funcionarios, como el señor Ministro de Relaciones y el Introductor de Embajadores, señor Ovalle Castillo.

También pudimos notar la concurrencia de damas de nuestra sociedad y de las familias de algunos dirigentes de la política.

ADHESIONES Y OBSEQUIOS

Se recibieron muchos ramos de obreras y personas que manifestaban de ese modo sus simpatías hacia la asamblea femenina.

Se leyeron telegramas de adhesión procedentes de Argentina, México, Ecuador, comunicaciones en las cuales se formulaban votos por el éxito del Congreso.

LAS SESIONES DE TRABAJO

tendrán lugar desde hoy hasta el día 17, en el local de la Biblioteca Nacional.

Las diversas comisiones se ocupan activamente de estudiar los numerosos trabajos que han sido enviados desde el extranjero, y los que fueron entregados en secretaría por las delegaciones, de dentro y fuera del país.

Ellos serán clasificados por su índole e informados, a fin de que pueda aprovecharse el mayor tiempo posible en las deliberaciones.

LA MESA DIRECTIVA

Fué elegida durante la sesión de la noche, que presidió la señora Celinda A. de Rodicio. Según el reglamento, quedó compuesta por las ocho vocales siguientes que presidirán cada sesión:

Presidentas honorarias: señora Martina Barros de Orrego, señora Sara Guerin de Elgueta, señorita Brígida Walker y doctora señora Ernestina Pérez. Vocales: señora Laurencia de Solminiac, señorita Ida Colbat, señora Jesús Palacios de Díaz, señora Elicenda Parga de Thauby, señora Eloísa Zurita de Vergara, señora Zenobia Arratia de A. señora Eduvige Villar de Castro y señora Marta Ojeda de la Roza.

Secretaria General del Congreso señora Celinda Arregui de Rodicio

Secretarias de actas, señoritas Marta Bañados, Irma Núñez y Aída Carreño Correa.

Secretarias de correspondencia, señoritas Rosa González Madrid y Eleuteria Naranjo.

Pro-Secretarias, señorita María Eugenia Martínez y señora Elvira Sánchez de Garcés.

Tesorera, señora Rebeca Varas de Guerra.

Secretaria de Prensa, señorita Leontina Molinari.

Se abrirán nuevas expectativas de consumo para el carbón nacional

HOY SE HARA UNA DEMOSTRACION DE LOS CAMIONES A VAPOR "FODEN".— EL COSTO DE MOVILIZACION

ES TRES VECES MAS BAJO Y LA CONSTRUCCION DE ESTE CAMION ES MUY APROPIADA PARA NUESTROS CAMINOS

A las 3 y media de esta tarde tendrá lugar la demostración práctica que la firma Fernando Santa Cruz y Compañía hará de los camiones a vapor marca "Foden", de los que es importadora.

Se trata de un nuevo sistema de movilización de carga que presenta muchas particularidades interesantes; aparte de la novedad, tiene, especialmente para nuestro país, el mérito de constituír una expectativa de constante consumo para la industria carbonera nacional, que, como se sabe, pasa por un agudo período de crisis, precisamente, por falta de consumo.

EL ORIGEN DE ESTE NUEVO SISTEMA

ha sido la necesidad de algunos países no productores de petróleo de liberarse de la dependencia extranjera en materia de combustibles para la movilización.

Inglaterra, como nuestro país, no produce petróleo; pero, en cam-son, según se nos ha informado, bio, es un gran productor de carbón; de aquí que sus ingenieros hayan buscado la manera de sustituír con sus propios medios un elemento de tanta importancia y consumo como es el combustible para los transportes.

El camión a vapor "Foden", cuya primera presentación anunciamos, es de fabricación inglesa.

LAS VENTAJAS DEL CAMION A VAPOR

las siguientes: el costo de movilización por tonelada kilométrica es tres veces menor al del automóvil a bencina; las condiciones que reune el "Foden" son muy ventajosas para nuestros caminos, que son bastante accidentados; el manejo, sumamente sencillo, ya que el automóvil a vapor no tiene radiadores ni carburadores, dinamos ni bujías, es más accesible al conocimiento de nuestros mecánicos; las reparaciones son más fáciles y económicas, ya que ellas puede hacerlas cualquier herrero, sin necesidad de conocimientos especiales.

Además de estas ventajas, se agregan las siguientes, no de menor importancia: la implantación de este sistema favorecería a una de nuestras principales industrias; nos pondría a cubierto de la emergencia de escasez de petróleo o falta de él por efectos de una conflagración u otro motivo, etc,

Con una conferencia inició sus festejos la Academia de Guerra

EN LA TARDE SE SIRVIO UNA COMIDA EN EL CLUB MILITAR.— HOY HABRA UNA VELADA EN EL TEATRO MUNICIPAL

Ayer se inició con todo entusiasmo el programa de festividades, que la Academia de Guerra había preparado, con el objeto de celebrar el 40 aniversario de su fundación. Las conferencias que se dictaron en la Academia y la comida íntima, que se sirvió en el Club Militar, demostraron ampliamente los firmes vínculos y el prestigio que este instituto se ha ganado en todos los círculos.

LA CONFERENCIA DEL MAYOR VARELA

El primer número de las festividades, fué la conferencia que dió el Mayor don Luis A. Varela F., acerca de la historia de la Academia. Asistieron el Inspector General del Ejército, los generales Medina, Charpín Ahumada y Téllez, los Coroneles Vergara, Novoa, Depassier y Plaza, todo el profesorado y el alumnado del establecimiento, y numerosos otros oficiales de los regimientos y reparticiones de la guarnición.

El Mayor Varela empezó haciendo una reseña de los primeros años de la Academia, y dando a conocer en sus líneas generales el camino recorrido por el instituto.

EN LA GUERRA LA COOPERACION ES EL GRAN FACTOR DE TRIUNFO

Al referirse al alumnado de la Academia, dijo que: "en las aulas del establecimiento, según el concepto moderno que rige la instrucción de los oficiales, desaparece el arma de origen y queda sólo el profesional que llega a él a recibir las enseñanzas necesarias para la conducción de la guerra en sus diferentes manifestaciones, y a aprender también para después enseñar, que en la guerra moderna no hay arma principal ni mucho menos privilegiada y que sólo de la cooperación eficaz y del apoyo mutuo que sepan prestarse dependerá en gran parte, el mayor o menor número de probabilidades que se tengan para alcanzar la victoria en los campos de batalla."

HOMENAJE A LOS FUNDADORES DE LA ACADEMIA

El conferenciante rinde, en seguida, homenaje a los que fundaron el instituto.

"La Dirección de la Academia con motivo del 40 aniversario de su fundación y queriendo honrar debidamente en esta solemne oportunidad la memoria de los ilustres presidentes de Chile, Excmos. señores don Domingo Santa María y don José Manuel Balmaceda, no trepidó en dirigirse a sus respectivas familias para pedirles quisieran tener a bien proporcionarles un retrato de los recordados mandatarios, con el objeto de perpetuar su memoria en nuestro primer plantel de educación militar.

Esas peticiones fueron accedidas y esos retratos ocuparán desde hoy el sitio de honor que dentro de este instituto les corresponde, y delante de ellos permanecerá viva la gratitud que siempre sentirán todos los oficiales del Ejército."

EL COMANDANTE DON SANTIAGO POLANCO, LEE SU TRABAJO PREMIADO

Al dejar la palabra el Mayor Varela, subió a la tribuna el Comandante don Santiago Polanco, quien dió lectura a su trabajo, premiado en el concurso abierto por la Academia, con motivo de su 40 aniversario.

El tema desarrollado por el autor fué: "Misión que le corresponde desempeñar a la Academia de Guerra en la formación integral del cuerpo de oficiales del Ejército".

El Comandante Polanco fué muy felicitado, por los méritos técnicos que informan su trabajo, y por la forma precisa y clara como hizo la exposición de su tema.

LA COMIDA ENTRE PROFESORES ALUMNOS Y EX-ALUMNOS

Más tarde, a las 9 P. M., se llevó a efecto en el Club Militar, la comida íntima, que la Dirección de la Academia ofrecía al profesorado del establecimiento, a las actuales alumnos y a los ex-alumnos.

LA VELADA LITERARIA DE HOY

El programa de festividades, consulta para hoy una velada literaria musical, en el Teatro Municipal, con los siguientes números:

1. Oberture por la Orquesta Sinfónica. Director: Maestro don Armando Carvajal.
2. Discurso por el señor General Director de la Academia de Guerra, don Indalicio Téllez.
3. Gran acto de concierto a cargo de los artistas: señoras Luisa Hayes, Isabel Marengo, María Z ni. Señores: Angelo Minghetti, tano Viviani. (Al piano: maestro taguta).
4. Orquesta (maestro Carvajal
5. Número de canto a car señor don Jorge Balmaceda
6. Discurso por el señor don nando Varas, profesor de de la Academia de Guerra.
7. Ballet (Minueto de la M por Kawesky y cuerpo de ba

UN REPRESENTANTE BANCARIO NORTEAMERICANO

VIAJA POR NUESTRO PAIS

Se encuentra entre nosotros el señor P. A. Fernández, representante del Central National Bank, de Cleveland, quien realiza una jira por los principales países de la América Latina.

El viaje del señor Fernández abarca los siguientes países: Cuba, Puerto Rico, Santo Domingo, Trinidad, Chile, Perú, Bolivia, Argentina, Uruguay y Brasil.

Esta jira del representante del National Bank, de Cleveland, obedece a la propaganda de un sistema de intercambio comercial que el citado Banco ha puesto en práctica con buenos resultados.

El sistema, según se nos ha informado, interesará a los comerciantes, hombres de negocios, portadores, a quienes el señor nández dará amplias informa sobre el particular. Proporcio también todas las noticias que pidan respecto a las actividades merciales extranjeras.

Cabe recordar que Cleveland situada en un centro comercial dustrial muy importante de los tados Unidos y en medio de una na productora de materias y de mercados famosos, lo que mite allí adquirir los produ precios excepcionalmente ve sos.

Se estima también que el viaje señor Fernández estimulará la da de capitales norteamerica nuestro país.

"QUE NO SE EFECTUE PLEBISCITO EN ESPAÑA"

PIDE LA COLONIA RESIDE EN SANTIAGO A S. M. EL ALFONSO XIII

En el local del Centro Es se reunieron ayer numerosos bros de la colectividad, y de de tratar largamente sobre el yectado Plebiscito para deci suerte del Directorio Militar acordó enviar el siguiente te ma, al Rey don Alfonso III:

"Españoles reunidos acordamos rogar a S. M. evite biscito que constituye un llo a la dignidad nacional y díoulo internacional.—(Firma —Jaime Palacios, Presidente. Elías Con, Secretario".

LA DELEGACION CHILENA AL CAMPEONATO SURAMERICANO DE TENNIS POR LA COPA MITRE

En la tarde de ayer se re extraordinariamente el dire rio de la Asociación de La Tennis de Chile y designó definitiva a la delegación concurrirá al Campeonato americano por la Copa Mi en la siguiente forma:

Capitán señor Fritz Be rth, en singles.

Equipo de Dobles, señores Vicente Molinos y Carlos Ur tia.

Señor Carlos Doren, en s gles.

Integrará la delegación mo reserva el señor Elías D

El señor Eduardo Zo que había sido designado p sidente de la embajada, renun ció indeclinablemente el pu to, acordándose no desig reemplazante. En consecuencia el Capitán del elenco represen tará a la dirigente chilena los actos oficiales.

La delegación partirá a Bue nos Aires el 19 del prese mes.

"MINIMAX"
M. R. A. B. G.

¡¡ESTO ES EL FAMOSO "MINIMAX"
QUE ME SALVO LA VIDA!!

Según certificados recibidos, desde 1904 hasta la fecha

137 VIDAS HUMANAS

fueron arrancadas de las llamas por medio de los aparatos MINIMAX y libradas de una muerte espantosa.

Más que 80,000 INCENDIOS apagados durante el mismo tiempo en todo el mundo.

EL UNICO APARATO QUE MERECE ABSOLUTA CONFIANZA

FOLSCH y Cía.

VALPARAISO
Casilla 16-V.

AGUSTINAS 1074
Casilla 3757. — Tel. Ingl. 4485

TEMUCO
Casilla 379

Gran Ganga

$ 87,000

Vendo dos regias casas, una es esquina, 7 piezas, gran hall y baño. Construcción moderna muy sólida, con sólo $ 40,000 al contado y el resto a 2 años plazo.

$ 54,000

Regia casa en la calle Copiapó, construcción moderna, gran hall, 7 piezas, baño, con sólo $ 15,000 al contado y el resto con una cuota mensual de $ 295.

GRAN PROPIEDAD DE RENTA

Con sólo $ 45,000 al contado. Con un frente de 70 mts., y compuesta de 10 casas habitación. Está a dos cuadras del Matadero y de San Diego y con servicio de camiones a la puerta. Produce $ 17,000 al año y reconoce deuda a la Caja por la suma de $ 110,000.

Precio: $ 155,000

$ 50,000

Casa-habitación con gran quina para almacén, a un de Avenida Matta y con servicio de camiones a la puerta. duce $ 5,400 al año. La trucción es nueva, muy sólida moderna.

Tratar: Av. Matta 61

GRAN OPORTUNIDAD

$ 76,000

En la calle Cienfuegos, a mts. de Alameda, vendo hermo so sitio esquina de 16 x 18 mts.

EN LA CALLE CARMEN

A una cuadra de Av. Matta, con sólo $ 4,000 al contado, to con facilidades de pago, do 5 sitios de 12 x 18 mts.

EN $ 8,500, c|u.

TRATAR:
ALFREDO L. RATINOFF
SAN ANTONIO 289. — TELEFONO 699

SOMBRERERIA
La Competidora
PUENTE 685
CASA ROJA

INVITAMOS A UD.
a visitar nuestra Exposición de Sombreros para caballeros y señoras, de Primavera y Verano
TENEMOS UN VARIADO Y SELECTO SURTIDO DE MODELOS DEL MAS REFINADO GUSTO
Visítenos y se convencerá de la elegancia y variedad de nuestros modelos
Los precios, como dice nuestro nombre, no admiten competidor
SIMON GEWOLD.

SOMBRERERIA
La Competidora
PUENTE 760
ENTRE ROSAS Y SAN PABLO

RECEPCIONES. — El Sábado 11 del presente, a las 7 P. M., ofrecerá una recepción a sus relaciones sociales la señorita Aurora García D., con motivo de su cumpleaños.

—El Domingo próximo se efectuará la recepción que la señorita María Loreto Valdés Riesco ofrece a sus relaciones en su residencia de la calle Huérfanos.

—En casa de la señora Mercedes Dueñas v. de Vicuña se efectuó una recepción con motivo de su onomástico, a la que asistieron entre otras personas:

Señoras: Graciela Vicuña de Silva, Sara Ortúzar de Vicuña, Raquel Izquierdo de Alamos, Rosa Garrido de Vicuña, Dolores Astorga de Ovalle, Inés de la Fuente de Alessandri, Elena Frías de Vicuña, Mercedes Varas de Merck.

Señoritas Marina Vicuña Dueñas, Marta Ovalle Astorga, Olivia Vicuña Dueñas, Adelina Dueñas V.

Señores: Florencio Vicuña Dueñas, Juan Vicuña Novoa, Pablo Merck R., Víctor Vicuña Sánchez, Octavio Vicuña Dueñas, Gabriel Silva Baltra, Luis Zegers Tupper, Luis Ovalle Astorga, etc., etc.

VIAJEROS.— Han regresado a Santiago el señor Demetrio Vergara V., señora Carmela Urrejola de Vergara y familia.

—Hoy partirá al Sur el Diputado demócrata señor Virgilio Morales.

—A Camarico partió ayer el señor Juan Luis Sanfuentes Echazarreta.

—Se ha dirigido a Lontué don Alejandro Chadwick Ortúzar.

—Ayer partieron a su fundo en Molina, el señor Juan Errázuriz, señora Delia Echeverría de Errázuriz y familia.

—Mañana parten a Zapallar el señor Arturo Scroggie, señora Marta Alessandri de Scroggie y familia.

—Se encuentran de paso en ésta el señor George Gubbins y señora Mary Browne de Gubbins.

—Hoy se dirigen a su fundo el señor Hernán Vergara y su hija señorita Ruth Vergara de la Sotta.

Se dirigieron a su fundo en Lontué la señora Luz Pereira de Correa y señorita Blanca Correa Pereira.

—De paso en ésta se encuentra la señora Blanca Vergara de Errázuriz. Se hospeda en el Hotel Savoy.

—Hoy se dirigieron a Viña del Mar el señor Herbert Müller y señora Ana Puelma de Müller.

EL AYUDANTE DEL MINISTRO DE GUERRA.—Fué operado en la Clínica Alemana, el ayudante del Ministro de Guerra, Capitán don Alejandro Lazo.

RESIDENCIA. —El señor Ricardo Mena Vidal, señora Eufemia Ruffinatti de Mena y familia han fijado su residencia en Huérfanos 1924.

DESPEDIDA DE SOLTERA.— Las señoritas Raquel y Julia Cousiño Mac-Iver ofrecerán el Lunes 13 un té a la señorita María Luisa Aldunate Morel, con motivo de su próximo matrimonio.

NACIMIENTOS. — Ha nacido un hijito del señor Agustín Echeverría Alamos y de la señora Sofía Vareta de Echeverría.

—Ha venido al mundo María Silvia, hijita de don Carlos Matte Videla y de la señora María Cristina Azagra de Matte.

ENFERMOS.— Ha sido operada en Valparaíso la señora Luz Montt de Eastman. Su estado es de cuidado.

—Continúa enferma de cuidado la señorita Beatriz de Sturbe.

—Delicada de salud se encuentra la niñita Carmen Benavente Puga.

—Sigue inspirando temores la salud del señor Alamiro Montes.

—De gravedad continúa en Buenos Aires la salud de la señora María Puelma de von Schroder.

—Enfermo se encuentra el señor Daniel Pereira.

—Mejor de salud se halla la señorita Nieves Martínez B.

MATINEE INFANTIL.—El Domingo 12 de Setiembre ofrecerá una matinee a sus amiguitas la señorita María Fernández Boonen.

EN CASA DEL SEÑOR HARVEY DIAMOND.—

Algunos de los asistentes al baile que el señor Harvey Diamond ofreció en su residencia de Los Leones, con motivo de sus bodas de plata

DON SALVADOR ZEGERS RECASENS.—

Gran consternación ha causado en todos nuestros círculos la noticia del fallecimiento de don Salvador Zegers Recasens, ocurrido ayer en Valparaíso.

El señor Zegers pertenecía a una de las familias más antiguas y prestigiosas de Chile.

Fallece el señor Salvador Zegers después de haber dedicado gran parte de su vida a la Administración Pública, habiéndole correspondido servir entre otros, los cargos de guarda-almacén de las Aduanas del país, oficial de estadística, de Contaduría y Jefe de Contadurías de la Aduana, antes de ser nombrado en 1905, Superintendente de este servicio.

Tanto por sus antecedentes de familia, como por su espíritu de gran contracción al trabajo, el señor Zegers había logrado alcanzar una situación por demás expectable en las esferas del Gobierno, del comercio y de nuestra sociedad.

Pocos funcionarios han podido desempeñar con tanto acierto y corrección los diferentes cargos que el señor Zegers Recasens ocupó desde su ingreso a los servicios de la Administración Pública. Y no sólo se limitó a servir los puestos que se le confiaron, sino que dedicó sus mejores atenciones al mejoramiento de los servicios aduaneros, elaborando trabajos que sirven todavía en la reglamentación de la organización de Aduanas.

Designado Consejero de Estado durante la administración del Presidente don Juan Luis Sanfuentes, se desempeñó con una inteligencia y tacto que le granjearon las simpatías en las esferas gubernativas.

Retirado últimamente de la Administración, muere en medio del dolor de los suyos y el respeto de cuantos lo conocieron.

TE.—La señora Sara Saavedra de Salinas ofreció ayer en uno de los salones del Club de la Unión un té a un grupo de sus amigas íntimas.

TIENDA PROTECCION AL TRABAJO FEMENINO.— Libretas que tienen pago hoy Viernes, de 2 a 4:

Números: 2, 4, 9, 14, 15, 23, 25, 37, 39, 53, 61, 64, 73, 82, 86, 101, 102, 118, 133, 134, 137, 151, 154, 174, 200, 218, 250, 284, 299, 306, 313, 320, 330, 348, 368, 375, 421, 462, 490, 506, 514, 529, 538, 546, 550, 553, 559, 565, 570, 585, 607.

La velada de esta tarde.—Como está anunciado, esta tarde a las 6 1|4 se efectuará la hermosa velada que ha organizado el Club Social de Profesoras a beneficio de su institución.

El programa es el que sigue:

Primera parte: 1.) Chopin Polonesa en la mayor, por la señorita Helvetia Padlina.

2.) Grieg, Canción de Solveig, por la señorita Guillermina Tinkler, acompañada al piano por el maestro R. Allende.

3.) Haydn, Adagio, Violoncello, por el señor Alex Manke, acompañado al piano por la señorita H. Padlina.

4.) "Hojas sueltas de un figurín de fantasía", danzas por las niñitas del Liceo Paula Jaraquemada.

Segunda parte: 1.) Cuento criollo, charla literaria por el escritor don Mariano Latorre.

2.) Amy Woodforde-Tinden, canciones sobre leyendas hindúes: a) "El sueño de la novia", b) Ashov en la ventana, por la señorita Guillermina Tinkler.

3.) Rrdila, Serenata de Kubelik violoncello por el señor Manke acompañado al piano por la señorita H. Padlina.

4.) Gounod, Danza Oriental por la señorita Cristina Ventura. b) Scharwenka, danza polaca por la señorita Germaine Miller, c) Gounod Aziades, por la señorita Elsa Hounié, alumna del profesor Kawesky.

Las pocas entradas que quedan se venden en el Club.

Biógrafo.— Mañana Sábado se exhibe la hermosa cinta, creación de la bella Corina Grifith, "Esposas solteras". Es una película de gran arte y ha sido uno de los últimos éxitos del cine. Todos recuerdan a Corina Grifith en "La vida me estafó", y "La tumba nupcial", orquesta Alex.

Hoy se inaugura el Cuarto Congreso Nacional de las Jóvenes Católicas

Una solemne misa se oficiará a las 8 de la mañana, en el Salvador. —La Asamblea de apertura se efectuará en el Teatro de los Padres Franceses, a las 3 de la tarde.— Hablará la señorita Carmen Cuesta, del Directorio de las Damas Católicas de España

La celebración del Cuarto Congreso Católico Femenino, ha despertado hondo interés en nuestros círculos en general, ya que a nadie puede escapar la importancia de la Asociación de la Juventud Católica Femenina, organismo que lo propicia y que cuenta con más de dos mil socias, sólo en la capital.

EL DIA DE AYER

Ayer fué un día de extraordinaria animación en todos los círculos con motivo de la llegada de innumerables jóvenes católicas que vienen representando a miles de asociadas que componen por todo el país la Asociación de la Juventud Católica Femenina.

Es difícil describir las escenas de entusiasmo y de alegría que se produjeron en las estaciones de Alameda y Mapocho a la llegada de los trenes. Baste decir que a las 5.30 P. M. llegaron numerosos carros especiales que traían a las delegadas de las provincias de Ñuble, Linares, Talca Curicó, etc., etc. Poco después, llegaron a la estación Mapocho, los tres carros en que venían las delegadas de Valparaíso y Aconcagua.

A las ocho llegó un carro que traía a las delegadas de Concepción, que son setenta y cinco, y a las de Talcahuano y alrededores.

A las 11 de la noche, llegaron dos carros más donde venían las delegadas de las provincias de Cautín, Malleco, Temuco, Bío-Bío y Arauco.

Miembros del Directorio Nacional se dirigieron a Rancagua a esperar a las del Sur, y otras a Llay-Llay a esperar a las del Norte.

En ambas estaciones, numerosos autos particulares y los de la sociedad de don Rafael Vives, prestaron sus servicios para transportar a las delegadas a sus respectivos alojamientos.

Las numerosas jóvenes llegadas antenoche de Valdivia y Llanquihue asistieron a la recepción de llegada y han sido muy festejadas en el día de ayer por sus compañeras de Santiago.

Es pintoresca la nota que dan las delegadas con sus insignias de diversos colores en las cuales está escrito el nombre de su localidad.

ADMIRABLE ORGANIZACION

Ha llamado justamente la atención del público la admirable recepción de las delegadas.

Las señoritas María Lira Lira, Matilde Marino Lemus, Raquel Pizarro Espoz y Mercedes Mena Mena, se dirigieron a Buin para distribuir los alojamientos y saludar a las delegadas a nombre del Directorio Nacional. Venían 5 carros completos.

La señorita Yolanda Larraín y compañeras del Centro Sagrario, las esperaban con 50 autos particulares. reinando el orden más admirable.

Pocos momentos más tarde llegaban 3 carros a la estación del Norte. La señorita Sara Eckdall Pesse Adriana Aldunate Calvo y Laura Concha Ureta, se habían dirigido a Llay-Llay para recibirlas. A la salida esperaban también numerosos autos particulares.

A las 8 llegaron 2 carros de Concepción y a las 11 otros 2 desde Temuco y alrededores.

EL PROGRAMA DE HOY

Hoy Viernes 10, se inaugura el Congreso con una solemne misa de Comunión general en el Templo del Salvador, misa oficiada y predicada por el Iltmo. señor don Rafael Edwards, Director Eclesiástico de la Asociación. Varios sacerdotes darán la Sagrada Comunión. La misa empezará a las 8 en punto.

A las 10 A. M., será la primera sesión de Estudios en el Teatro de los Padres Franceses, para tratar el tema Organización. Se nombrará la Comisión receptora de sufragios y la Comisión revisora de los poderes que acreditan a las delegadas.

A las 3 P. M. — Grandiosa asamblea de apertura en el Teatro Esmeralda, con entrada restringida únicamente para las socias y delegadas. El programa de esta asamblea lo damos más abajo.

A las 6 P. M., se reunen las Comisiones de Estudio en el local de la Liga de Damas Chilenas, Santo Domingo 1274.

RECOMENDACIONES

El Directorio ruega a las delegadas de provincia y socias de Santiago que se presenten a todos los actos con la insignia respectiva, porque ella sirve de entrada. No se podrá entrar a ningún acto si no se lleva la insignia. También se encarece la puntualidad, porque el programa para que se pueda desarrollar en todas sus partes, debe ser cumplido a la hora fijada.

La secretaría permanecerá abierta hoy todo el día, para las socias de Santiago que quieran adherirse al té que se dará en los salones del Club Hípico, en honor de las delegadas, el día Sábado.

También se pueden retirar hoy los discos que las acrediten como socias.

PROGRAMA DE LA ASAMBLEA

El programa de la Asamblea de Apertura que se efectuará a las 3 P. M., en el Teatro Esmeralda, es el siguiente:

Obertura por la banda de los Padres Escolapios.

2. Discurso de la señorita Teresa Ossandón Guzmán.
3. Himno de la Asociación, cantado por el coro del Centro San Isidro.
4 Discurso de la señorita Carmen Pinedo, presidenta general de Valparaíso.
5. Violoncello, por el señor Alex Manke.
6. Discurso por la señorita Rosario Caraves a nombre de las delegadas del Sur.
7. Piano, por la señorita Helvecia Padlina
8. Un saludo por la señorita Carmen Cuesta, del Consejo Superior de la Institución Teresiana de Damas Católicas españolas, que se encuentra en Santiago.
9. Discurso del señor Luis Pizarro Espoz.
10 Violoncello, por el señor Alex Manke.
11. Discurso del Iltmo. señor Obispo don Rafael Edwards, fundador y Director Eclesiástico de la Asociación de la Juventud Católica Femenina.
12. Marcha final por la banda.

No podrán entrar sino las delegadas y socias, las que deben presentar su insignia.

MATRIMONIOS.— Se ha postergado para fines de Setiembre el matrimonio de la señorita Rosario Vergara Claro con el señor Irvine Stewart Phillips.

—Se ha fijado para el 25 de Setiembre el matrimonio del señor Alberto Tagle Castillo con la señorita Mercedes Valdés Echenique.

—En el oratorio privado del Pbdo. Hernán Domeyko, será bendecido el 17 del presente el matrimonio del señor Raúl Gatica Rodríguez, con la señorita María Luisa Aldunate Morel.

ALMUERZO ENTRE LOS PARTICIPANTES EN EL TORNEO DE AJEDREZ.— El próximo Sábado a las 10 1|2 de la mañana se efectuará el almuerzo que en el Restaurant Becker, Huérfanos 1066, se ofrece a los participantes en el Campeonato Internacional de Ajedrez y al cual han sido invitados los señores Otto Yunge, Mariano Castillo, Carlos Peralta, Alberto Conejeros, Carlos Anfruns, Rodrigo Flores, doctor Angel Vidal, Enrique Raab, Luis Muñoz, Santiago Ureta, Julio Jofré y Jorge Walton.

LAS MAÑANAS DEL TEA ROOM.—Las alegres mañanas de Primavera han tenido una repercusión simpática en el elegante Tea Room de Gath y Chaves.

Todas las mañanas el aperitif-concert, se ve concurrido por un mundo joven, elegante y bullicioso, que pone una nota de intensa alegría en nuestro pequeño ambiente social.

Todo lo que tiene de distinguido nuestra sociedad, se da cita a la hora del mediodía en el Tea Room, que es a esa hora, como un oasis de buen humor y de juventud, en la tristeza un poco cansada de las calles santiaguinas.

IN-MEMORIAM. — El Sábado 11 a las 10 A. M. se ofrecerán unas solemnes honras en la Parroquia de San Saturnino, Plaza Yungay, a la memoria de la señora María Urra v. de Bouvret.

BAUTIZOS.— Fué bautizada en la Asunción una hijita del señor Julio Vega y de la señora Celia T. de Vega. Fueron padrinos el señor Armando Vega y la señora Ernestina T. de Vega.

—Hoy será bautizado Andrés Vial Grez, hijo del señor Osvaldo Vial Vial y de la señora Sara Grez de Vial. Servirán de padrinos don Carlos Riesco Riesco y señora Olga Grez de Riesco.

BAILE.— Circula la siguiente invitación:

El Centro de Estudiantes de Medicina tiene el agrado de invitar a usted al baile que se verificará el Domingo 12 del presente en la Escuela de Medicina.

BAILE

El conocido profesor M. AGUILAR, ofrecerá próximamente a sus alumnos y ex-alumnos un baile extraordinario, el cual será amenizado por una buena orquesta.

Cursos diurnos y nocturnos: en privado o colectivos.

Academias: Las academias de libre práctica tienen lugar los Miércoles noche de 9 a 11, Jueves y Domingo tarde de 6 a 8 P. M. Clases y consultas diariamente. Egaña 570 (entre San Isidro y Carmen).

Mañana, tarde y noche, higienice su boca usando el excelente dentífrico Pasta Esmaltina

CHAMPÚ JUNOL
SIN RIVAL PARA EL LAVADO DEL CABELLO

¡MODELOS Y COLORES!
de Gran Moda en calzado de lujo para la presente estación encontrará Ud. donde MOREL.
— SAN ANTONIO 85 —
Set—17

GRAN Realización
de Trajes y Sombreros importados, por apuro, de regreso del viajero.
Hay: Trajes sastre, Abrigos de viaje, Batas, Trajes de noche, gran surtido de Lutos. Sombreros.
Hotel Oddó
2.o Piso — Pieza 29
Solamente Miércoles, Jueves, Viernes y Sábado.
Set—10

M O
En pocos días más aparecerá la leche en polvo insuperable
I K
Especial para la alimentación infantil
L
M. R.
Para estómagos débiles de convalecientes y enfermos
I K
M O
Leche sana garantida de pureza absoluta y gran poder nutritivo

SHANTUNG
EL GENERO EN SEDA DE GRAN MODA PARA LA
Primavera y Verano
LO ACABA DE RECIBIR
A LA VILLE DE NICE M. R.
HUERFANOS 940 AL 942
Siguen nuestras grandes ofertas Réclame

LA CALVICIE

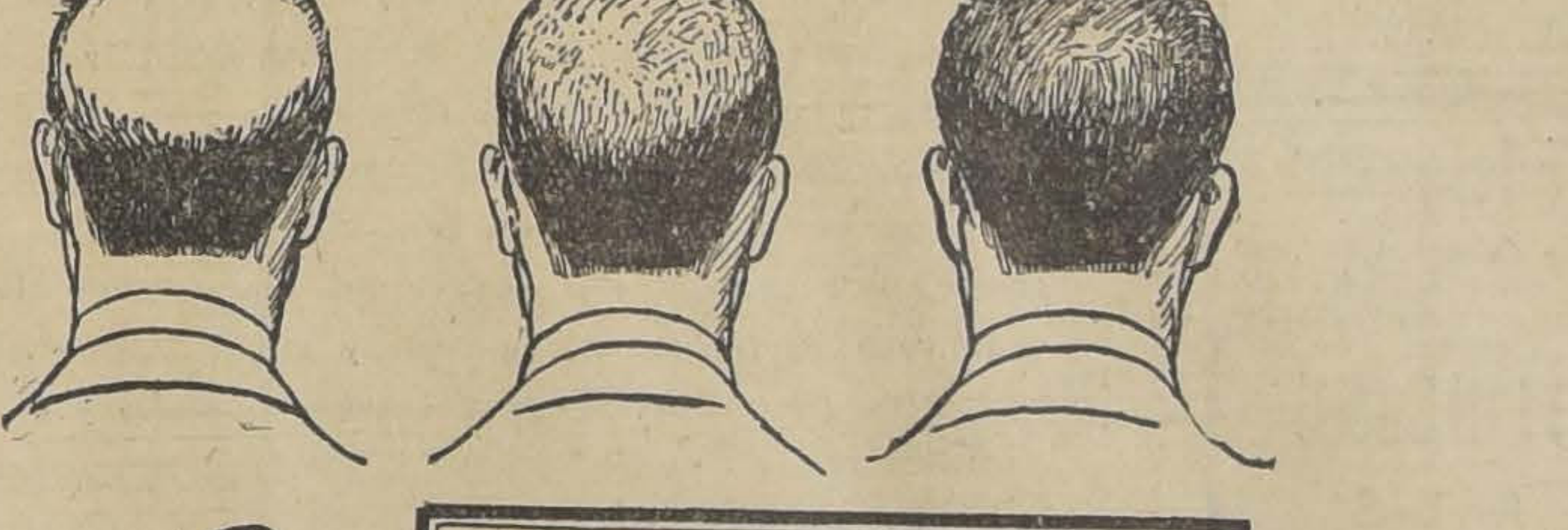

¿Es usted calvo?
¿Se le cae el cabello?
Si Ud. tiene calvicie, cúrela con el famoso Específico Boliviano
BENGURIA
Si a Ud. se le cae el cabello use el famoso Específico Boliviano
BENGURIA
Si Ud. tiene canas no las cure con otros medicamentos que no sea el famoso Específico Boliviano
BENGURIA

Antes del tratamiento Benguria

Después del tratamiento Benguria
Si usted quiere tener un cabello abundante y terminar para siempre con las CANAS, venga a MONEDA 875, y se convencerá de la fama mundial que tiene el Específico Boliviano.
BENGURIA
Dr. R. BENGURIA B. — Moneda 875

HOY
¡EXPECTACION
CORBATAS Papillón, pura seda, a $ 0.60
LA CORBATINERA
ESTADO 266 y AHUMADA 224
11—S

Medias

Hilo mercerizado valor $ 3.90, hoy .. .. ..$	2.95
Medio hilo, transparentes, valor $ 4.80; hoy..$	3.90
Hilo fino como seda, valor $ 6.90; hoy......$	5.50
Velo de hilo, transparente, valor $ 6.90; hoy..$	5.50
Hilo fino, tupidas, valor $ 8.00; hoy.......$	5.90
Velo de hilo finísimo, valor $ 9.00; hoy....$	6.90
Hilo finísimo, tupidas, valor $ 9.50; hoy....$	7.90
Seda, sin fallas, hoy.... .. ..$	2.95
Seda superior, reforzadas, $ 6.50; hoy.....$	4.80
Seda entera, bien reforzadas, $ 10; hoy.....$	8.50
Seda francesa (entera), $ 38.00; hoy.......$	25.00
Seda francesa, flecha calada.. .. ..$	29.50

CALCETINES

Algodón, réclame..	1.20	0.90
Seda, bien reforzadas	4.80	3.80
Fantasía, novedad	4.80	3.90
Fantasía de hilo, la moda	8.50	7.50
Corbatas de seda, a 9.50	6.90 y	4.80
Pañuelos, la docena, desde..		6.00

MANDAMOS A PROVINCIAS A VUELTA DE CORREO
"LA REINA DE LAS MEDIAS"
AHUMADA 360 —:— ESTADO 270

IMPERIO HOY

CHILEAN CINEMA CORP.
GRAN ORQUESTA GRAZIOLI
NOCHE 9.40

5.a y 6.a exhibiciones del grandioso film

LA LEYENDA DE GOSTA BERLING

La más famosa novela de Selma Lagerlof, presentada regiamente.

CREACION DE **GRETA GARBO**

Soberbias escenas dramáticas y de lujo. Una obra de pasión y de grandiosidad. El amor frente a la ambición.

MAÑANA

Estreno de palpitante emoción:

Aguas Abajo

La ambición de una mujer está a punto de perder a su marido.

Creación de John Lowell y Jane Thomas

Almabra y Cinema Star

HOY, ESPECIAL Y NOCHE, ESTRENO DE LA 1.a FUNCION DE LA GRAN SERIAL

MY LORD GRANUJA

Primera función: DON JUAN de PARIS

PROXIMO DOMINGO - Jane Novak en «EL UNO PARA EL OTRO» - EMOCION - ARTE

Teatro INDEPENDENCIA-HOY ESTRENO DE ARTE ALEMAN **LA VENUS DE MONTMARTRE**

Teatro FRANKLIN SAN DIEGO 2015 HOY **NUESTRA SEÑORA DE PARIS** ADAPTACION DE LA OBRA DE VICTOR HUGO

TEATRO
VICTORIA
6,30 **HOY** 9.40

Localidades en venta desde las 10 A. M.

EL PUBLICO NUMEROSISIMO Y SELECTO QUE LLENO AYER NUESTRA SALA, TUVO DOS HORAS DE ARTISTICAS EMOCIONES Y ADMIRO UNA VEZ MAS EL TRABAJO DEL INOLVIDABLE Y MALOGRADO GALAN

RODOLFO VALENTINO

EN SU MAS INTENSA Y CONMOVEDORA CREACION DRAMATICA

LA PERFIDA

LA TRISTE Y MELANCOLICA HISTORIA DEL QUE QUISO A MUCHAS MUJERES;

pero, que nunca alcanzó la dicha de un grande y verdadero amor.

IMPROPIA PARA MENORES DE 15 AÑOS

MATRIMONIO EN ITALIA. — Hemos recibido el siguiente parte matrimonial:

"Marcos Loyola G., saluda atentamente a Ud.... y tiene el honor de participarle su matrimonio con la señorita Irma Schlichte Z., efectuado el 29 de Junio de 1926, en Marina di Pisa, Italia.

Marina di Pisa, Julio de 1926."

LA SEMANA DE LA TUBERCULOSIS. — Circula la siguiente invitación:

"La Comisión Organizadora de la Semana de la Tuberculosis tiene la honra de invitar a Ud. y familia a la sesión inaugural que se llevará a cabo en el Salón de Honor de la Universidad de Chile, el Domingo 12 de Setiembre de 1926 a las 3 P. M. — Prof. Angel C. Sanhueza, presidente. —Dr. G. Infante Valdés, vice-presidente. — Dr. Julio Schwarzenberg L., secretario general. Dr. Guillermo Morales B., prosecretario. — Dr. Manuel Muñoz V., tesorero. Vocales: Profrs. D. L. Fuenzalida Bravo.— D. Alberto Commentz. —D. E. Díaz Lira. — D. L. Calvo Mackenna.— D. A. Scroggie V. — D. E. Cienfuegos. Dr. D. A. Garretón Silva. — Dr. D. Víctor M. Avilés. —Dr. Agustín Inostroza. — Dr. D. A. Baeza Goñi. Dra. D. Cora Mayers G. — Dr. Luis Opazo. — Dr. P. O. Letelier.

EN FAVOR DE LOS CENTROS OBREROS DE INSTRUCCION.— En el Teatro Imperio se llevará a efecto a las 6 de la tarde de hoy una función a beneficio de los Centros Obreros de Instrucción y en la cual se pasará la hermosa película: "Lágrimas y opulencia", que tiene un sentido argumento y en la cual toman parte grandes intérpretes de la pantalla.

Esta función ha sido organizada por nuestras más distinguidas damas y tiene por objeto allegar fondos en favor de los Centros Obreros de Instrucción, que mantienen a algunos cientos de hijos del proletariado a quienes se les proporciona una enseñanza gratuita y práctica. Dado el alto fin que persigue esta institución y la forma cómo busca la cooperación de las personas pudientes, es de esperar que la función de esta tarde sea todo un éxito.

PROXIMAS REUNIONES SOCIALES.— Próximamente se efectuarán las recepciones que ofrecerán las señoritas Berta Figueroa Sánchez, Carmen Martínez Prieto, Adriana García de la Huerta Balmaceda y Olga Matte Pinto.

MATINEE. — Con motivo de su primera comunión, la niñita Ana Renata Góngora Lyon, ofreció unas once a un grupo de sus amiguitas.

Asistieron: Ana Renata Góngora Lyon, Luis Pimentel Pizarro, Elena Jara Pino, Manuel Jabalquinto, Raúl Jara, Ana Pino, Sylvia Góngora, Alejandro Góngora Lyon. Excusaron su inasistencia los niñitos: Mario Góngora del Campo, Carmencita y Sara Góngora del Campo y Pepito Góngora.

Teatro MUNICIPAL

GRAN COMPAÑIA LIRICA ITALIANA

Hoy Viernes: DESCANSO

Mañana Sábado, 9 P. M.

5.a FUNCION DE ABONO. TURNO IMPAR

GRANDIOSO ACONTECIMIENTO: ESTRENO de

AIDA

ópera-baile en 4 actos de G. Verdi.

Concertador-Director, Sergio Failoni

Presentación de la soprano:

IVA PACETTI

y mezzo soprano GABRIELLA GALLI

Intérpretes:

IVA PACETTI, GABRIELLA GALLI, GIOVANNI CHIAIA, GAETANO VIVIANI, GAUDIO MANSUETO, JUAN ALSINA, 70 BAILARINAS. Coreógrafo: JAN KAVESKY

Abono cívico de 10 funciones

desde el Martes 14 al 23 de Setiembre:

PALCOS.	$ 3,500
PALCOS 5 funciones alternadas, día por medio. . .	1,750
SILLON orquesta. .	380
SILLON de atrás. . .	320
LUNETA platea . .	270
SILLON balcón. . .	150

El abono a las diez matinées quedará definitivamente cerrado mañana Sábado.

DOMINGO 3 P. M., 1.a matinée de abono:

BOHEME

Para adelgazar

sin perjudicar la salud. Para combatir la GORDURA y la OBESIDAD, tome usted diariamente dos píldoras de

OXIDOTHIRINE

PARIS

Base: Glándula Tiroide

Sombreros Modelos

NUEVO SURTIDO

RECIBIO

LA MAISON GUALTIERI

ESTADO 357

LA MODA Y LA ROPA INTERIOR

Uno de los más atrayentes aspectos de la moda actual es la importancia enorme que han alcanzado en ella la ropa interior y los artículos de fantasía.

Al batista de hilo, todo bordado y lleno de pasacintas de camisas y enaguas, siguieron los juegos de Opal de colores delicados; a éstos sucedieron las combinaciones de jersey de seda fino en todos los tonos, hasta el negro, y ahora, con las modas rectas de primavera y las diáfanas muselinas de seda, aparecen los deliciosos juegos de "crepe de Chine", en todos los tonos de carne y amarillo pálido, que son el más lindo complemento de las toilettes de la estación.

Estos juegos de espumilla china, fabricados en las mejores casas de París, son verdaderos primores de arte y prolígidad, en los cuales las manos femeninas que los han bordado y festoneados, han entrado en franca competencia con las hadas en materia de diafanidad y delicadeza en la ejecución de los dibujos, calados a mano recortados sobre tul, del más hermoso aspecto que es posible imaginar.

Hay en nuestra capital muchas tiendas que venden ropa interior; pero se hace sentir la necesidad de una casa importadora especialista en este ramo por eso no dudamos que todas nuestras damas y jóvenes elegantes recibirán con verdadero agrado la noticia de que el 15 del presente mes podrán encontrar los más originales, lujosos y últimos modelos de ropa interior de seda, importados directamente de París—en la elegante residencia particular de Moneda 1963—en la que se realizará una interesantísima exposición de ropa de seda de última creación, junto a preciosos artículos de fantasía, bolsones de cuero de gran novedad, y hermosas carteras de "lacre" de oro y plata, para los dancings.

Entre los modelos que tuvimos ocasión de admirar en una rápida visita, hay verdaderas preciosuras que por su delicadeza y distinción han de encontrar la más halagadora acogida de parte de nuestra sociedad, cuyo buen gusto en la materia es proverbial.

Próximamente daremos mayores detalles de esta exposición y del artístico arreglo de la casa que encuadra admirablemente dentro del más exigente buen gusto.

LOS PROGRAMAS DE HOY

TEATROS

COMEDIA (Huérfanos).—Compañía de Revistas Mexicanas.— Tarde: Abajo la Monarquía y México Lindo. Noche: beneficio de Luisa Arozamena.

ESMERALDA (San Diego 1035).—Compañía de Operetas Maresca.—Noche: El País de las Campanillas.

MUNICIPAL (Agustinas esquina San Antonio).—Descanso.

COLISEO (Arturo Prat y Avenida Matta).—Compañía Retes-Jarque.—Noche: Los Gavilanes.

SANTIAGO (Merced).—Compañía Palmada.—Noche: La Gran Vía y Santiago en Solfa.

CINES

ALHAMBRA (San Antonio esquina Monjitas).—Tarde y noche: My Lord Granuja.

APOLO (Victoria frente a Juan Vicuña).—Tarde y noche: El Hombre Mosca.

ATENAS (Maestranza 1035).—Tarde y noche: El Hombre Mosca

AVENIDA (Vicuña Mackenna 624).—Tarde y noche: Mariposas de Music Hall.

AVENIDA MATTA (Avenida Matta 618).—Tarde y noche: Leal, y Los Escualos del Mar.

BRASIL (Brasil esquina Huérfanos).—Noche: El Divorciador Divorciado, por Matt Moore.

CARRERA (Alameda entre Brasil y San Miguel).—Tarde y noche: Y entonces te acordarás de mí... por Alma Rubens.

CINEMA STAR (Avenida Recoleta 343).—Tarde y noche: My Lord Granuja.

COLON (Plazuela Ecuador).—Y entonces te acordarás de mí, Millones Desaparecidos.

DELICIAS (Delicias esquina San Alfonso).—Tarde y noche: Los

DIECIOCHO (Dieciocho 14).—Tarde y noche: El Jorobado de Nuestra Señora de París.

ELECTRA (Catedral esquina Sotomayor).—Tarde y noche: ¿Qué haré?....

ESMERALDA (San Diego 1035).—Tarde: La cautiva del caudillo moro, por Valentino.

EXCELSIOR (Independencia 1070).—Tarde y noche: El Hombre Mosca.

FERROVIARIO (Exposición 155).—Tarde y noche: El Aguila Negra..

FRANKLIN (San Diego 2015).—Tarde y noche: Nuestra Señora de París..

HIPPODROME CIRCO (Artesanos 725).—Tarde y noche: El Luchador Sonriente.

IMPERIAL (San Diego 1344).—Tarde y noche: Una mujer honrada y compañía de perros comediantes.

IMPERIO (Estado 239).—Tarde y noche: La Leyenda de Gosta Berling..

INDEPENDENCIA (Independencia 373).—Tarde y noche: La Venus de Montmartre.

IRIS (Castro 130).—Tarde y noche: Lágrimas y Opulencia.

LATORRE (Delicias 3734).—Tarde y noche: Entonces te acordarás de mí...

MINERVA (Chacabuco 780).—Tarde y noche: La Castellana del Líbano..

MUNDIAL (Plazuela Almagro).—Tarde y noche: La princesita de Oro.

ODEON (Barroso esquina San Pablo).—Tarde y noche: Hojas de Otoño.

O'HIGGINS (San Pablo esquina Cumming).—Tarde y noche: Demasiado tarde, por Talmadge.

POLITEAMA (Portal Edwards).—Tarde y noche: El Hijo de la Parroquia.

PRINCIPAL (Ahumada 162).—Tarde y noche: El Pensador de Rodin..

PROVIDENCIA (Avenida Manuel Montt 46).—Tarde y noche: La leyenda de Gosta Berling.

REPUBLICA (Avenida República 239).—Tarde y noche: Olivério Twist.

ROGELIO UGARTE (Plaza Bogotá).—Tarde y noche: El Hombre Mosca.

SALA ORIENTE (San Francisco 178).—Tarde y noche: La Venus de Montmartre.

SETIEMBRE (Delicias 404).—La Cautiva del Caudillo Moro, por Valentino.

SPLENDID (Huérfanos 1060).—Tarde y noche: Diversiones y Fraude..

VICTORIA (Huérfanos esquina San Antonio).—Tarde y noche: Los Labios de mi Dama.

YUNGAY (Plaza Yungay).—Tarde y noche: Una Mujer Honrada y La Chilenita.

CON TEATRO DESBORDANTE DEBUTO AYER LA COMPAÑIA MARESCA EN EL ESMERALDA

Las más aventuradas suposiciones sobre el éxito que forzosamente debía tener la Compañía Pedro Maresca en su debut en el Esmeralda, quedaron cortas ante la realidad de los hechos.

El prestigio de que goza la Sociedad Aurelio Valenzuela y Cía., las comodidades del Esmeralda y el renombre de los artistas que forman la Compañía Maresca, hicieron que las localidades se agotaran en la tarde. En esta forma, todo el público que llegó a la hora de función o que trató de reservar localidades en la vermouth, se quedó sin poder ingresar a la sala.

Como era de esperarlo, la Compañía Maresca gustó plenamente. Con elementos como Pierrette Fiori, Amalia del Valle, Arturo Gozálvez, Pedro Ureta, Juan Robles y un disciplinado cuerpo de muchachas coristas, no podía ser de otra manera. A todo esto hay que agregar la irreprochable presentación escénica hecha por Maresca.

La orquesta se hizo aplaudir, bajo la dirección del maestro Contardo.

—En vista del éxito, hoy se repetirá "El país de las campanillas". Las localidades están en venta en la boletería del teatro, desde las 10 A. M.

—La vermouth se hará con cine. Se exhibirá "La cautiva del caudillo moro", producción Paramount, por Rodolfo Valentino.

MINERVA, HOY 6.30 — 9.30

SAN PABLO ESQUINA CHACABUCO

Estreno de la super-visión de arte francés, según la novela de PIERRE BENOIT:

LA CASTELLANA DEL LIBANO

Creación de la hermosa actriz

ARLETTE MARCHAL

AVENIDA

HOY: 6.20 — 9.30

Vicuña Mackenna 624

Estreno de la brillante comedia dramática social:

MARIPOSAS DE MUSICS - HAL

Interpretada por la estrella LUISA FAZENDA y el galán CULLEN LANDIS.

RETES JARQUE REPITE EN EL COLISEO ESTA NOCHE: "LOS GAVILANES"

La opereta del maestro Jacinto Guerrero, "Los Gavilanes", llevó anoche como era de esperarlo concurrencia extraordinaria al Coliseo, cuyo público estaba deseoso de conocer el nuevo éxito del celebrado autor de "La Montería". Este estreno constituyó todo un éxito. La opereta, que lleva en sí todo el carácter y l alma españols, fué presentada con abosluta corrección por la Compañía Retes Jarque, quien demostró una vez más la disciplina de su conjunto y la selección de sus elementos artísticos. Cabe m cionar especialmente el trabajo Rosita Maldonado, Jarque, la ra Elvira Pinós, etc. todos cuales han hecho una labor de ciencia y han subrayado la im tancia cómica del libreto y los lores de la partitura.

Hoy se repetirá "Los Gavilanes" que ha alcanzado merecido reservándose para mañana el no de Benamor, del recordado tor de Los molinos de viento, maestro Luna.

Palmada estrena esta noche "Santiago en Solfa" de Acevedo Hernández

La Compañía de José Palmada hará esta noche un paréntesis en sus habituales espectáculos de género chico para estrenar la revista nacional titulada "Santiago en solfa", de Antonio Acevedo Hernández.

El autor del libreto es un escritor que ha triunfado ampliamente en sus trabajos escénicos, demostrando siempre mucha originalidad y evidentes condiciones revisteriles. Acevedo Hernández se presenta con una obra del género que denota un concienzudo estudio de las modalidades que distinguen a estas producciones, pues junto con tejer pasajes de mucha visualidad e interés, ha sabido dar a las escenas la gracia y la oportunidad que exige la revista. "Santiago en solfa" consta de ocho cuadros, en los que se desarrollan tópicos de actualidad nacional, que tienen como protagonistas tipos interesantes del ambiente.

El programa de esta noche se completará con la popular revista madrileña La Gran Vía.

—La función de la tarde se hará con el sainete de costumbres madrileñas "La fiesta de San Antón" y la opereta bíblica "La Corte de Faraón".

Luisa Arozamena celebra esta noche su función de beneficio

En la función que ofrece esta noche la compañía de revistas mexicanas del Comedia, se festeja a la primera figura del elenco, Luisa Arozamena, cuyas condiciones de artista coreográfica, unidas a su donosura y simpatía, la han hecho la favorita de los habitúes a los espectáculos de César Sánchez.

Luisa Arozamena, en efecto, es una bailarina de excepcionales condiciones y su trabajo tiene un sello de distinción y de elegancia que la coloca entre las mejores artistas del género que nos han visitado.

Se estrenará en esta función un apropósito que se prestará para que la beneficiada desarrolle una labor sobresaliente. La música de esta obra—que se denomina Salón Arozamena—ha sido adaptada por el maestro Angel Torrens, y cuenta con una afortunada selección de canciones y bailables.

El programa se iniciará con la revista nacional "Adelante con los faroles" y contará también con un acto de variedades a cargo de artistas de la compañía me y de otros que han ofrecido mente su concurso, entre los señalaremos a la encantadora brette Pierrette Fiori.

La vermouth se hará con obras "Abajo la monarquía" "México lindo".

CIRCOS

El nuevo circo

Verdadero interés ha desp el anuncio de la próxima a Chile de un nuevo gran circense a base de un buen de artistas japoneses, ch sos. El debut de este circo tre de fieras se efectuará a dos de la semana entrante céntrico local del Pabellón en Alameda entre Morandé y tinos y cuyos empresarios manos Constantino han dejándolo de un agradable vista y con todo el confort sario para el selecto públ bitúe de ese sitio de espectác

El elenco de este nuevo cir tá formado por 45 notables tos contratados en Río Jane Buenos Aires, entre los cuales guran: los Kudara, equilibristas poneses; Chio-Chang, ilusionista no; los Valenzuela, gimnastas ñoles; los Cavallieri, alambr italianos; los Nelson, acróbatas gleses; Cavallini, jockey los Franklin, artistas norteam nos de lazo y saltos; Rey and tiradores al blanco; Hennie domador alemán; los Novenoff, zarines rusos; dos excéntricos ceses: Les Daroch y los tony cotty, Artila y Maud.

La colección zoológica que este circo está formada por rosas fieras y animales am dos entre los que llamarán cialmente la atención por su actuación y emocionantes los leones africanos, hienas, llos, dromedarios, monos ch cées, caballos árabes y perros terriers.

Gran circo italiano

En la próxima semana lleg esta capital el numeroso que forma el elenco del Gran Italiano. Este conjunto cuen un núcleo de artistas espec dos en los trabajos más dos de acrobacia y humorism gran mayoría de los números llenan sus programas son cidos de nuestro público, por estos espectáculos tienen una ción poderosa para los afic dos.

La participación del famoso Maturana ha de ser especial celebrada, ya que está consid como uno de los más graciosos cuantos hemos conocido.

Este conjunto hará su pres ción en el local situado en la Compañía al llegar a la Plaza Armas.

CONSULTORIO CRAFOLOGICO

de Mme. Suzanne

¿Quiere usted saber cuáles son sus cualidades, defectos tendencias?

¿Quiere usted conocer el carácter de su novio o novia, de sus amigos, o empleados?

Hombres de negocios, ¿queréis conocer a las personas a quienes confiáis vuestros capitales y la lealtad de vuestros empleados?

Para conseguirlo enviad su letras, escritas con tinta y en papel sin líneas, a S. ISIDRO N.o 744, de 2 a 5.

Valor del informe, $ 10

TEATRO SANTIAGO

EMPRESA ERNESTO BOUQUET

Compañía Española de Zarzuelas

JOSE PALMADA

HOY — VIERNES 10 — HOY

Vermouth a las 6.15. Notable programa:

La Fiesta de San Antón — La Corte de Faraón

Noche, a las 9.30. Gran función de gala:

LA GRAN VIA

Estreno de la revista nacional en ocho cuadros:

SANTIAGO EN SOLFA

De Acevedo Hernández y Alzamora.

TEATRO COMEDIA

EMPRESA ERNESTO BOUQU

Compañía de Revistas Me

LUISA AROZAMENA

HOY — VIERNES 10 —

Vermouth a las 6. Notable

Abajo la Monarquía — México

Noche a las 9.30. Grandiosa ción de gala en honor de Luisa zamena. Estreno nacional:

SALON AROZAMENA

ADELANTE CON LOS FARO

Gran acto de variedades. M estreno de Cómo Trabajan los yos.

LUISA AROZAMENA CELEBRA HOY SU BENEFICIO en el COMEDIA

NOCHE A LAS 9.15

ACTO DE CONCIERTO

con el concurso de la gentil PIERRETE FIORI.

"Salón Arozamena".— "Adelante con las Faroles"

(ESTRENO)

PROVIDENCIA-HOY 4.o VIERNES SOCIAL DE MODA — ESTRENO DE LA VIBRANTE NOVELA DRAMATICA DE LUJO — **LA LEYENDA DE GOSTA BERLING** — OBSEQUIO DE "COLONIA YORK"

ORIENTE SAN FRANCISCO 178. HOY: Un bellísimo romance de amor, presentado con lujo sorprendente **LA VENUS DE MONTMARTRE**

SPLENDID

DIRECCION: MAX GLUCKSMANN

HOY 6.30 - Y - 9.45

ESTRENO DEL EMOCIONANTE DRAMA PASIONAL:

Diversión y Fraude

LA MEJOR CREACION DE LA GENTIL

BETTY COMPSON

$ 3

Cinta "PROD. DISTRIBUTING", Exclusividad MAX GLUCKSMANN

LUNES

LOCALIDADES EN VENTA

Hijas Pródigas

— POR —

GLORIA SWANSON

Paramount, Exclusividad MAX GLUCKSMANN

POLITEAMA y REPUBLICA

6.30 y 9.30 — Estreno de la grandiosa adaptación de la más bella obra de DICKENS: "OLIVERIO TWIST" o

"EL HIJO DE LA PARROQUIA"

MAGNO EXPONENTE DEL FIRST NATIONAL A. — SUPREMA CREACION DE LOS GENIOS DEL ARTE MUDO:

JACKIE COOGAN y LON CHANEY

ODEON

6.30 y 9.30 — A PRECIOS POPULARES
La más bella creación de la divina

Corinne Griffith:

"HOJAS de OTOÑO"

ELECTRA

6.30 y 9.30 — Estreno de la notable creación de la linda estrella

Dorothy Mc Kail

"¿QUE HARE?"

NOTICIAS CINEMATOGRAFICAS

"EL PENSADOR", DE RODIN, LA MARAVILLA DE ARTE FRANCES DE LA GAUMONT D'ART SE ESTRENA HOY EN EL PRINCIPAL; LA OBRA ESTA INSPIRADA EN EL CELEBRE MONUMENTO DE RODIN; PROTAGONISTAS SON ANDRE NOX, Mr. TALLIER, EL RECORDADO PROTAGONISTA DE JOCELYN Y MILLE MADYS

Hoy en el Principal la Italo Chilena presenta la extraordinaria producción de arte francés de la Gaumont y que está consagrada por la crítica del mundo como la obra más completa del cine.

"El Pensador" de Rodin es una obra basada en el anhelo que ha preocupado siglo tras siglo a la humanidad que ha creado la ciencia psicológica: el anhelo de ver, de penetrar el misterio de la humanidad leyendo sus pensamientos. El protagonista de la obra es un pintor que logra esa enorme comprensión. Pero si su triunfo fué grande en seguida empezó su tortura: pues el descubrimiento de la verdad fué su martirio; no quiso saber más. Anheló vivir dentro de la mentira porque ésta es para la vida moderna, como el aire, como el agua, como la luz. Y este pensador muy humano llega de evolución en evolución hasta el crimen mismo. Sus contemporáneos se le declararon enemigos y lo aislaron con desprecio; buscando la calma para su espíritu, enfermo, recluyóse en la apacibilidad del campo y consagró su vida al bien. Dispuesto a no escrutar más el pensamiento ajeno, quiso vivir como el árbol, como la flor, como el lago; quiso sér claro como un espejo, y llegar a ser bueno, y que los demás lo fueran.

Pero la tragedia que dirige las vidas de los hombres se adueñó de la suya y, detalle en detalle llegó a un trágico desenlace que arrebató la existencia de su esposa, de la enamorada de un artista que sentía inclinación a separarse de él. Sobrepuesto el hombre al pensador, truncó su vida y asesinó; lo aisló la sociedad y fué a terminar sus días en el manicomio.

La interpretación de la obra está encomendada a un elenco de artistas societarios de La Comedia Francesa, y que revelan su capacidad interpretativa para dar todo el colorido y riqueza de matices que exige una producción de arte de esta naturaleza.

Andre Nox, hace el rol central y da especial colorido al papel del pintor. Dartigue. Lo secunda la bellísima Mlle. Madys, el galán Mr. Talleir, recordado protagonista de Jocelyn y Mme. Jeanne Even.

La dirección es de Mr. León Poirier y la fotografía es de Mr. Edmond Flegg, artista fotográfico consagrado como el más completo del mundo.

La orquesta del maestro Gómez ha preparado un programa extraordinario a base de obras de Beethoven, Ravel, Debussy, Bizet y otros compositores de renombre universal.

EN ESPECIAL Y NOCHE EN EL SPLENDID THEATRE: "DIVERSION Y FRAUDE", BRILLANTE COMEDIA SOCIAL DE BETTY COMPSON Y BARNEY SHERRY

En sus funciones de gran moda de hoy esta sala estrenará una comedia "Producers Distributing" del programa de Max Glucksmann titulada "Diversión y fraude" y que es una brillante comedia social de apretada y poderosa intriga, desarrollada en lujosos escenarios y poéticos ambientes que tiene el gran atractivo de una constante aventura y una continua diversidad.

"Diversión y fraude" es la novela de una "flapper" de hoy, maestra en los deportes, docta en locuras, sabia en originalidades, dominadora del tupé y del chic, capitana de un grupo de gente que sólo sabía divertirse y la árbitra de las elegancias en la aristocrática playa de Miami, en La Florida, donde van a pasar el invierno y sobre-exitar sus nervios los decadentes hijos de la plutocracia de hoy día, entre el jazz, el champagne y el rumor de las olas.

La encantadora estrella Betty Compson y el desenvuelto muchacho J. Barney Sherry, interpretan este apasionado y novelesco romance de amor.

"LA PERFIDA", SUPERPRODUCCION DE RODOLFO VALENTINO OBTUVO AYER UN TRIUNFO EN EL TEATRO VICTORIA; UNA DE LAS MAS HERMOSAS CREACIONES DRAMATICAS DEL CELEBRE GALAN; NITA NALDI, EYLEEN PERCY Y GERTRUDIS OLMSTEA, SECUNDAN A VALENTINO EN SU ADMIRABLE TRABAJO

Ante sala totalmente llena se estrenó ayer tarde en el Victoria y se repitió en la noche la super-producción de Rodolfo Valentino, titulada "La pérfida".

En este film de fina estructura se narra la vida de un hombre cuya juventud ha sido un constante flirteo amoroso con mujeres de todos los rangos sociales y de todos los caracteres.

Este moderno Lovelace, tipo del hombre frívolo de hoy que no encuentra arraigo en el corazón de ninguna mujer, que jamás ha durado más de dos meses cerca de una amante, tiene un perfil algo triste y melancólico. Es un hombre que habiendo querido a muchas mujeres, no ha tenido jamás la dicha de un grande y verdadero amor.

Nadie como Valentino para interpretar un personaje de tal idiosincracia. Su espíritu, sus condiciones de galán, su alma de artista se amoldan perfectamente al personaje central de "La pérfida" y de allí que admiremos en el conde Torriani a una de sus más sólidas e inolvidables creaciones dramáticas.

Nita Naldi hace un trabajo soberbio en un rol de mujer sensual, de serpiente cobra que fascina a los hombres antes de arrollarlos entre sus brazos encantadores.

La hermosa ingenua Gertrudis Olmstead, encarna el tipo de una mujer que es antítesis de Nita Naldi. Aileen Percy delinea con la arrogancia y exquisitez que la caracteriza, otro tipo de mujer; la orgullosa, la altiva que desprecia a los hombres y que sólo anhela dominarlos.

En atención al éxito obtenido ayer por esta obra de Valentino se la repite hoy en especial y nocturna con el mismo programa de música.

HOY: "LA LEYENDA DE GOSTA BERLING", POR GRETA GARBO Y LARS HANSON EN LA SALA IMPERIO Y PROVIDENCIA

Las exhibiciones "La leyenda de Gosta Berling", fueron espléndidamente acogidas por el público. La Sala Imperio se vió llena una vez más por esta gran obra que ha despertado vivo interés entre los más exigentes espectadores. "La leyenda de Gosta Berling" reune condiciones especiales para gustar y aún entusiasmar. Se trata, en primer término, de la adaptación de la genial novela de Selma Lagerlof, escritora de fama universal que obtuvo con ella el Premio Novel de Literatura. Además los intérpretes en el cine de "La leyenda de Gosta Berling", son todas figuras de excepcional importancia, destacándose especialmente la encantadora Greta Garbo y el famoso Lars Hanson.

La historia de los caballeros de Ekebú ha sido lograda plenamente con todo el vigor que Selma Lagerlof la concibiera. Porque esta película es la novela de aquellas hermandades de nobles arruinados o de gentilhombres de fortuna que en otro tiempo llenaron la tierra de Suecia con el eco de sus románticas hazañas. Se trata de los caballeros del Castillo de Ekebu, y especialmente del más famoso entre ellos, Gosta Berling, pastor que fué arrojado de la iglesia por ciertas intemperancias condenables y que luego triunfó en forma brillante como hombre de mundo y cautivador de corazones femeninos. La película está, por este motivo, llena de escenas apasionantes y de momentos de gran emoción, a los cuales contribuye a hacer más intenso el trabajo exquisito y la belleza de Greta Garbo, artista famosa en todo el mundo, pues ha conquistado en Holliwood los mejores éxitos y regresó a Suecia, su patria, para filmar la gran película en que hoy se presenta. Su compañero, Lars Hanson, es un arrogante actor, que ya ha conquistado magníficos éxitos en el teatro sueco y que está llamado a ser uno de los favoritos del público femenino por su simpatía y arte incomparable.

La gran Orquesta Grazioli ha confeccionado para esta película un programa musical escogido de música de los maestros del Norte.

Hoy va en las dos funciones de la Sala Imperio y Providencia.

LOS TEATROS DE GLÜCKSMANN

POLITEAMA Y REPUBLICA

Estas dos salas estrenarán simultáneamente el gran éxito de Glucksmann "Oliverio Twist" o "El hijo de la parroquia", adaptada por el coloso Frank Lloyd de la genial novela de Dickens y que interpretan Jackie Coogan y Lon Chaney, además de un numeroso conjunto de estrellas.

ELECTRA

Esta sala del barrio Catedral estrenará la sentimental producción "No te recuerdo" o "¿Qué haré?", que interpretan Dorothy Mac Kaill y John Harron.

ODEON

La sala del barrio San Pablo reprisará "Hojas de Otoño", la obra maestra del cine sentimental que interpretan Corinne Griffith y Conway Tearle.

"MY LORD GRANUJA", SE ESTRENA HOY EN EL ALHAMBRA Y CINEMA STAR

Estos concurridos teatros de la Chilean Cinema Corp., estrenan en sus dos funciones de hoy la primera función de la gran serial "My Lord Granuja", Esta es una película de un corte análogo al de "El jorobado", que constituyó un éxito tan grandioso. Interpretan los primeros papeles María Dalbaicin, Simón Girard, Simonne Vaudry y Blanche. Se trata de una apasionante novela de amor que se desarrolla en el París turbulento y romántico de 1835, y que está relacionada con la conspiración política de que fué víctima Luis Felipe de Orleans.

El fué el hombre de moda de París, inventó el baile conocido con el nombre de can-cán, y sus locuras llevaron la mayor expectación a todo el mundo de la ciudad luz.

El primer capítulo que hoy se estrena se titula "Don Juan de París", y presenta al misterioso personaje en torno al cual se enredan los hilos de la complicada trama.

"DEMASIADO TARDE", POR RICARDO TALMADGE VA HOY EN EL O'HIGGINS

La última creación de Ricardo Talmadge, "Demasiado tarde" se exhibirá hoy en el O'Higgins. Es una cinta divertida y sensacional a la vez en la cual el ágil actor hace el rol de millonario por herencia que está a punto de perder ésta por no poder llegar a tiempo a una cita indispensable para la posesión definitiva de la fortuna.

No hay para qué decir que Talmadge ejecuta sus acostumbradas proezas de saltos y acrobacia.

DEBUT DE LA CHILENITA EN EL YUNGAY

La tonadillera La Chilenita, cuya tornnée por los distintos teatros de la Chilean Cinema Corp., ha obtenido tanto éxito, debuta hoy en el cine Yungay.

La presentación de esta artista es verdaderamente espléndida, su vestuario es deslumbrante y su repertorio completamente nuevo. Hoy cantará las canciones más de moda y algunas completamente desconocidas para nuestro público. El cine reprisará "Una mujer honrada", creación de Isabel Elson.

Los LLENOS

COMPLETOS, A DIARIO, TIENE EL TEATRO

COLISEO

(ARTURO PRAT, AL LLEGAR A AVENIDA MATTA)

SON LA MEJOR GARANTIA DE LA BONDAD DE SU ESPECTACULO

HOY A LAS 9.30 EN PUNTO, EL EXITO DE AYER

LOS GAVILANES

TRIUNFO ESTRUENDOSO
DE LA APLAUDIDISIMA COMPAÑIA

RETES - JARQUE

y su Troupe de 40 chiquillas enloquecedoras

LOCALIDADES NUMERADAS EN VENTA EN LA CONFITERIA OLYMPIA Y EN LA BOLETERIA DEL TEATRO

"ENTONCES TE ACORDARAS DE MI" VA HOY EN EL COLON.—EN EL MUNDIAL Y DELICIAS DOS GRANDES PROGRAMAS

Los Teatros Mundial, Colón y Delicias presentan hoy, como de costumbre sensacionales acontecimientos que responden a los gustos del público.

El Colón estrena la extraordinaria producción dramática, creación sublime de Alma Rubens, "Entonces te acordarás de mí". Edmund Lowe y Lou Tellegen, secundan a la protagonista.

El Mundial da a conocer uno de los estrenos clamorosos de la Paramount, en que se ve cómo el codiciado oro de California desfiguraba las almas, levantando hondas y desmedidas ambiciones, "La princesita de oro", interpretación de Betty Bronson y de Neil Hamilton.

El Delicias ofrece un sensacional programa constituído por dos atracciones irresistibles. Se dará el fin de la serial "Los millones desaparecidos", de William Fairbans y un programa cómico compuesto de los siguientes films: "Hermanas gemelas", "El optimista", "El príncipe coronado", "Una casa de inflamación" y el Noticiario N.o 51.

"NUESTRA SEÑORA DE PARIS" EN EL FRANKLIN

Hoy estrena este teatro la nueva copia de "Nuestra señora de Paris", adaptación de la famosa obra de Victor Hugo y una de las cintas más soberbias que haya producido hasta hoy el arte cinematográfico. Uno de los papeles centrales está a cargo del genial Lon Chaney.

AVENIDA

"Mariposas de Musics-Hall".— Un brillante estreno social de todo lujo anuncia esta sala para sus funciones de hoy. Nos referimos a la intensa producción moderna, "Mariposas de Musics-hall", cinta que presenta la historia de una joven aristocrática que despreció las comodidades de su hogar, atraída por el resplandor de las candilejas, sólo cosechó en el teatro amarguras y decepciones.

La interpretación está a cargo de Luisa Fazenda de Cullen Landis.

IMPERIAL
DEBUT DE LOS PERROS COMEDIANTES

Hoy ofrece este teatro un programa de interés. El cine reprisará la hermosa película dramática de la manufactura Stoll Picture de Londres, titulada: "Una mujer honrada", creación de Isabel Elson. Además debutará la compañía de perros comediantes, espectáculo de gran atractivo que está compuesto de las más simpáticas escenas a cargo de perros cuya inteligencia portentosa causa verdadera maravilla.

PROXIMOS ESTRENOS

"LA CAUTIVA DEL CAUDILLO MORO", LA CINTA QUE DIO GLORIA Y FORTUNA A A RODOLFO VALENTINO, SE EXHIBIRA HOY EN EL SETIEMBRE Y EN LA VERMOUTH DEL ESMERALDA

La película que hizo destacarse a Valentino como el futuro gran favorito de todas las aficionadas al cine fué "La cautiva del caudillo moro". En todas las anteriores producciones en que había tomado parte hacía pequeños papeles o roles secundarios. Fué en esta cinta donde se revelaron todo su apasionado temperamento y todas sus facultades artísticas.

Valentino es en "La cautiva del caudillo moro" el sheik, cuya voluntad es ley. Se enamora de una turista inglesa y la hace su cautiva. Pero el carácter del sheik se estrella contra la resistencia de la orgullosa dama. Por amor a ella dobla su orgullo, pero demuestra que es más hombre que todos los que la dama ha conocido. Cuándo fué ella libre, sintió que lo que creía que era odio era amor por el bronceado árabe.

Esta cinta se exhibirá en la vermouth y en la nocturna de hoy en el Setiembre y en la vermouth del Esmerauda. La nocturna de este teatro está ocupada por la Compañía de Operetas Maresca, la cual pondrá en escena "El país de las campanillas".

"EL ULTIMO TANGO", GRAN ESTRENO QUE SERA PRESENTADO EN LOS TEATROS INDEPENDENCIA Y FRANKLIN

Mucho interés ha despertado en el público el anuncio del próximo estreno de "El último tango", notable producción argentina de la manufactura Valle de Buenos Aires, que estrenarán los teatros Independencia y Franklin.

"El último tango" es una notable novela de amor y tragedia cinematografiada con gran acierto e interpretada por notables figuras de la escena argentina.

El estreno de esta gran cinta en los teatros que hemos nombrado se verificará acompañada de varios números de canto, los cuales estarán a cargo de notables artistas nacionales. Esto dará mayor carácter a "El último tango", ya que se trata de una producción en la cual palpita el más pintoresco criollismo y lo más genuino que tiene el alma argentina.

Una delicada historia pasional suaviza la fuerza dramática del impresionante argumento.

MAÑANA:
VICTORIA

LOS LABIOS DE MI DAMA

Creación sensacional de
ALLYCE MILLS - CLARA BOW
FRANK KEENAN y WILLIAM POWELL

GRANDES ESPECTACULOS DE LA NEW YORK FILM EXCHANGE

Martes 14

EL SUCESO MAS NOVEDOSO Y ATRAYENTE DEL AÑO: La 1.a superproducción de

RIN - TIN - TIN

"EL AULLIDO DE LA MUERTE"

Drama pasional de fuerte intriga, en que el perro del cerebro humano realiza un trabajo estupendo, sorprendente e increíble.

PRINCIPAL-HOY

EL CINE PALADIN DEL ARTE FRANCES

ESPECIAL Y NOCHE LOCALIDADES NUMERADAS EN VENTA DESDE LAS 10 A. M. EN LA BOLETERIA

FRANCISCO y FELIX SANFUENTES S. presentan el estreno en Chile de una **COPIA NUEVA** :: ::

De la más grande producción de Arte Francés realizada hasta la fecha:

EL PENSADOR

Tragedia pasional inmensamente humana y sincera — Super-producción GAUMONT — Exclus. Cía. Cinemat. ITALO-CHILENA.

Obra inspirada en la famosa escultura de
RODIN, "EL PENSADOR"
y se basa en la suerte de los hombres ante la facultad que en él supone RODIN: "AQUELLA DE CONOCER LA VERDAD DEL PENSAMIENTO HUMANO"
Creación magistral del fénix de los artistas franceses
ANDRE NOX

"AMBICION", GRAN CREACION DE LA GENIAL LYA DE PUTTY, EL PROXIMO MIERCOLES EN EL TEATRO PRINCIPAL

Un gran suceso artístico constituirá el estreno que anuncia el Teatro Principal para el próximo Miércoles. Se trata de una película alemana en cuya interpretación figuran artistas de enorme importancia y de fama mudial como la encantadora y admirable Lya de Putty, artista que no necesita elogio porque ya nuestro público la admira en su grande y justo valer. Wladimir Gardarow, recordado Rabatín de "Las tragedias del amor", actor completísimo que ha sabido hacer en "Ambición" una labor tan estupenda como en la película anterior.

Estas dos figuras basta para dar la medida de la enorme importancia de esta cinta, que se prestigia con dos nombres que, como éstos, señalan lo más notable que tiene el cine alemán de hoy. A ellos debemos agregar los dos actores le gran fama, Werner Kraues y Alfredo Abel y la linda actriz Lil Dagover, a quien nuestro público tuvo ocasión de admirar como protagonista de "La muerte cansada".

La parte escénica de "Ambición" ex extraordinariamente interesante. La acción se desarrolla en un ambiente de lujo fastuoso y de refinamiento aristocrático que satisfacerá los gustos más exigentes.

"Ambición" es la novela de la vida moderna, del dolor y de la piedad. Su estreno constituirá uno de los más grandes éxitos de la temporada.

EL MARTES PROXIMO EL PRINCIPAL ESTRENARA "HINDENBURG" O "LA NUEVA ALEMANIA"

El Principal, el Martes próximo presentará una película documental de extraordinarios valores y que tiene el mérito de estar interpretada en su rol central por el héroe teutón de la pasada guerra y hoy su Presidente de la República, el Mariscal Hindenburg.

Esta cinta se llama "La nueva Alemania o Hindenburg" y en ella vemos cómo el país que salió derrotado en la gran guerra supo afrontar con igual coraje y heroísmo su desdicha.

En "La nueva Alemania" vemos cómo sus industrias, su comercio y su misma riqueza particular han recobrado su antiguo esplendor y empuje gracias al tesón y patriotismo de todos sus hijos.

Hindenburg, el gran militar y hoy símbolo de la Unión Sagrada, entre los alemanes del mundo encarna en la película el personaje central y su figura austera y grande no ha desmerecido al hacer esta cinta en donde se muestra a todos los hijos de su patria, desparramados por el mundo llevándoles el saludo de fraternidad y de amor a la patria.

La película por su factura es un prodigio de la Ufa y no se ha escatimado un detalle a fin de que fuera la obra maestra del cine alemán.

Berlín, Essen, München, Leipzig, Hamburgo, Colonia y todas sus grandes ciudades aparecen en la cinta en forma impresionante y que traerán a los germanos residentes en nuestra capital todo el perfume de la patria grande.

—La orquesta del maestro Gómez ha preparado un programa extraordinario en el que ejecutará sólo obras populares de compositores alemanes y trozos patrióticos que pueden ser coreados.

ESMERALDA

Compañía de Operetas Pedro Maresca
en la que figuran
PIERRETTE FIORI
Amalia del Valle, Gozálvez, Ureta y Robles
HOY A LAS 9.30
Platea $ 3.20
LAS 8 PRIMERAS FILAS: $ 4.20

EL PAIS DE LAS CAMPANILLAS

Picaresca opereta de Lombardo.
VERMOUTH, A LAS 6
CINE:
Rodolfo Valentino
— EN —
La Cautiva del Caudillo Moro
ESTA MISMA PELICULA SE DARA EN LA VERMOUTH Y NOCHE DEL SETIEMBRE

O'HIGGINS
"DEMASIADO TARDE"
— Por —
TALMADGE

BRASIL
"DIVORCIADO, DIVORCIADO"
Paramount por
MATT MOORE

EL PROXIMO LUNES SE ESTRENARA EN EL SPLENDID THEATRE: "HIJAS PRODIGAS" LA ULTIMA CREACION DE GLORIA SWANSON

Se ha fijado fecha para el estreno de uno de los acontecimientos cinematográficos de mayor significación en el mes. Se trata de "Hijas pródigas", super-producción Paramount de la exclusividad de la casa Max Glücksmann, que interpreta Gloria Swanson y que será estrenada el Lunes próximo en el Splendid Theatre".

Todos los admiradores y los fanáticos de la incomparable Gloria Swanson estarán de plácemes y se regocijan de antemano ante la perspectiva de verla reaparecer el próximo Lunes en una obra que, como "Hijas pródigas", se sabe positivamente es la más intensa y más acabada que ha filmado hasta ahora la incomparable estrella.

El prodigioso "metteur" y el director obligado de todas las obras de Gloria, Sam Wood dirigió también esta maravilla de emoción, de angustias, de sentimiento y de pasión que se llama "Hijas pródigas" y es una película que está destinada a revolucionar los hogares planteando en una forma insólita y nueva el eterno problema de la hijas mujeres en los hogares modernos.

La genial Gloria llega a la cumbre de su arte con el vehemente y tempestuoso rol de una "supe-flapper" de hoy día, siendo secundada por el gran viejo de la pantalla Theodore Roberts, la lindísima muchacha Vera Reynolds y los galanes Ralph Graves, Charles, Clary y Robert Agnew, amén de la eminente característica Louisse Dresser, que actuó en "El águila negra".

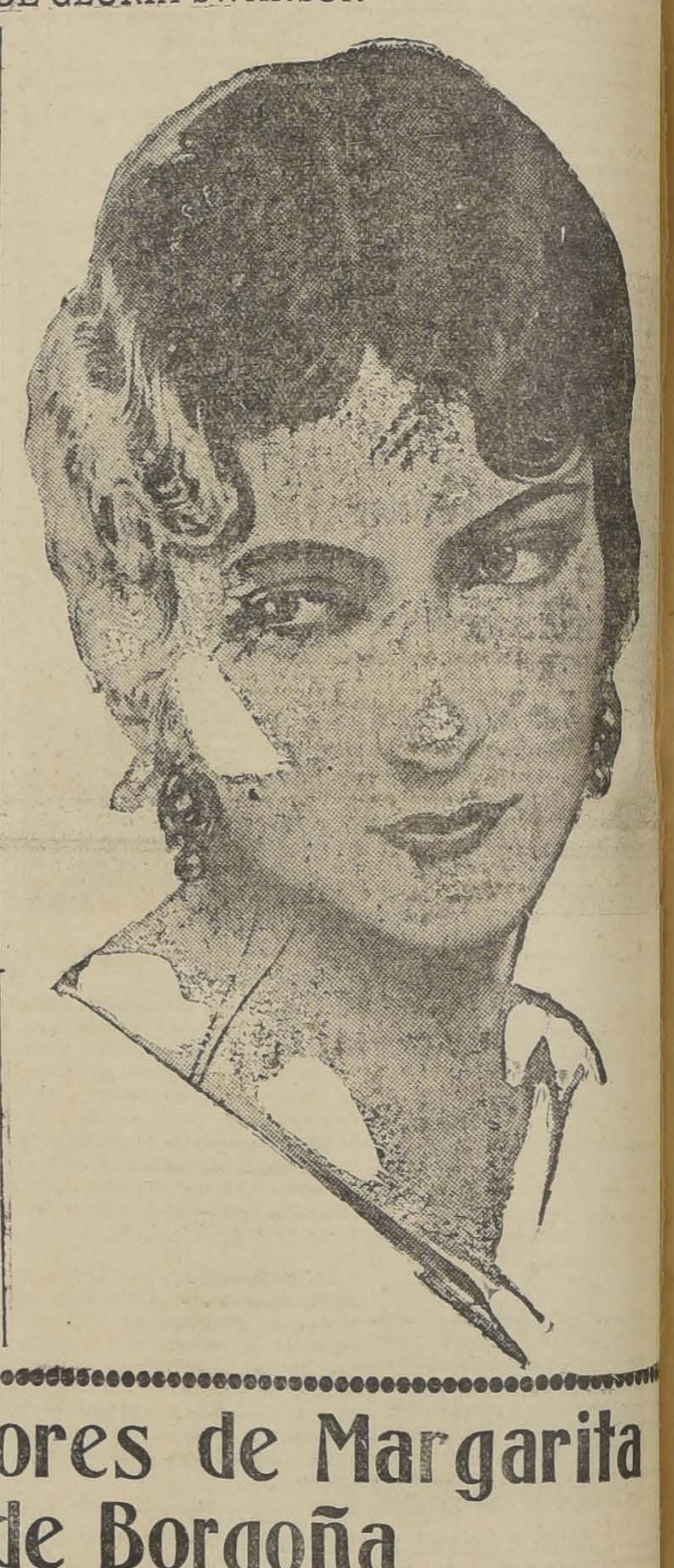

EL MARTES EN EL TEATRO VICTORIA EL ESTRENO DE LA PRIMERA SUPERPRODUCCION DRAMATICA DE "RIN-TIN-TIN", "EL AULLIDO DE LA MUERTE"

El Martes próximo el público de Santiago conocerá en el Victoria una de las obras más curiosas que hasta hoy se hayan presentado en nuestros cines.

Se trata de la primera super-producción dramática de Rin-Tin-Tin, el célebre perro policial cuyas hazañas en la guerra como auxiliar de la Cruz Roja y últimamente como actor cinematográfico le han dado un renombre y una popularidad únicas en el mundo.

Rin-Tin-Tin es un ídolo de la ciudad de Nueva York y de Hollywood. Sus proezas, acciones heroicas, salvatajes, etc, divulgados ampliamente por la prensa lo han hecho uno de los favoritos del público cinematográfico y es así que cuando se anuncia una cinta de Rin-Tin-Tin, los teatros se hacen estrechos para contener la gran afluencia de gente.

En "El aullido de la muerte", que es la cinta que va a estrenar el Victoria, Rin-Tin-Tin realiza las audacias más admirables, los actos de lucha, acrobacia valentía más sorprendentes y las pesquisas más portentosas.

Trabaja secundado por artistas de mucho cartel, tales como la bella ingenua June Marlowe y el galán Erc Saint Clair.

El estreno se efectuará el próximo Martes.

MAÑANA SE ESTRENA EN EL VICTORIA: "LOS LABIOS DE MI DAMA", CREACION DE ALICE MILLS

Las funciones sabatinas del Victoria se harán mañana con un estreno melodramático que ha de llamar intensamente la atención, ya sea por su trama de hondas intrigas pasionales y aventureras o por su desarrollo sensacionalista. Es la producción titulada "Los labios de mi dama", que pertenece al programa selecto de la New York Film Exchange.

En esta obra se desenvuelve en forma muy original un conflicto de amor en que los héroes son dos jóvenes que juntos sufren un duro calvario de redención.

Allyce Mills, mujer bella, arrogante, distinguida, realiza un trabajo magnífico en el rol de protagonista. Clara Bow, crea un tipo de ingenua realmente adorable. Frank Keenan gran actor de carácter moldea un tipo recio y convincente; y, William Powell, un galán simpático, fino y elegante.

"Los labios de mi dama" van el Sábado en el Victoria.

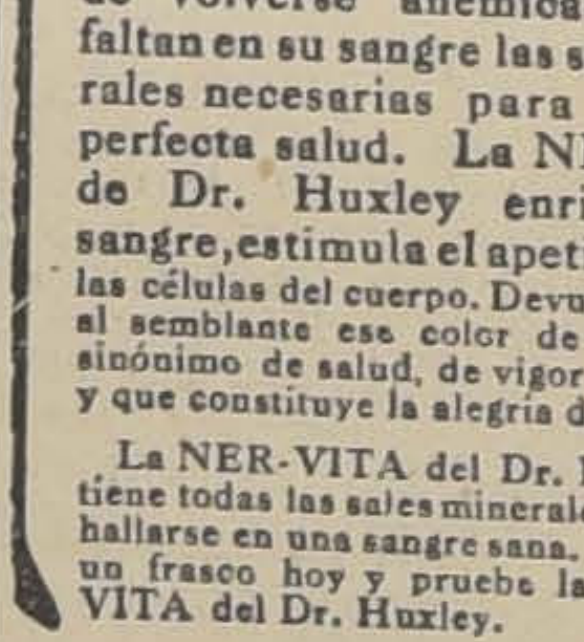

La Joven de 18 Años

LAS jóvenes adolescentes a menudo tienen la tendencia de volverse anémicas, porque faltan en su sangre las sales minerales necesarias para gozar de perfecta salud. La NER-VITA de Dr. Huxley enriquece la sangre, estimula el apetito y nutre las células del cuerpo. Devuelve también al semblante ese color de rosa que es sinónimo de salud, de vigor y de fuerza y que constituye la alegría de vivir.

La NER-VITA del Dr. Huxley contiene todas las sales minerales que deben hallarse en una sangre sana. CompreUd. un frasco hoy y pruebe la NER-VITA del Dr. Huxley. 12

NER-VITA DEL DR. HUXLEY

Base: Sales, glicerofosfatos y formiatos.

¡Cómo desaparece la caspa con una fricción diaria de **Danderina!**

Danderina: M. R., a base de ácido salicílico.

INDEPENDENCIA

Hoy estrena este teatro la producción alemana interpretada por Lya Mara, "La venus de Montmartre". Se trata de un romance de amor, muy delicado y emocionante que tiene por marco el romántico y legendario Montmartre de los artistas.

El lujo escénico y el interés de argumento de esta película harán de ella uno de los triunfos más importantes de la semana.

MINERVA

"La castellana del Líbano".— Un estreno dramático ofrece esta sala en sus funciones de hoy. Nos referimos a la visión de exóticos ambientes, tomada de la novela de Pierre Benoit, y titulada: "La castellana del Líbano", obra pasional intensa, repleta de situaciones dramáticas y en donde se ofrece un conflicto amoroso palpitante y de situaciones reciamente emocionales. Protagonista es Arlette Marchal.

EL BRASIL ESTRENARA HOY "EL DIVORCIADOR DIVORCIADO"

La preciosa Paramount "El divorciador divorciado" se estrenará hoy en la simpática sala de la Plaza Brasil. Se trata de una divertida sátira contra los matrimonios que se divorcian por un quítame allá estas pajas. La interpretan Matt Moore y Florencia Vidor.

Los Amores de Margarita de Borgoña

— o —

"LAS TRAGEDIAS DE LA TORRE DE NESLE"
ESTRENO EN EL TEATRO PRINCIPAL EL 17 DE SETIEMBRE

Propaganda La Nación
J. L. Gálvez

DISTRIBUIDORES STEVENSON Y VILLEGAS
MERCED 864. OFICINA 15. — TELEFONO 1167

La Sociedad Valenzuela Basterrica y Cía., inaugura hoy el Carreras, el más elegante y hermoso teatro de Chile.

La prodigiosa ascensión de una gran Empresa chilena de espectáculos.—Cómo comenzó la Sociedad Valenzuela Basterrica.— Los primeros pasos y los primeros éxitos.— Formando de barrio en barrio un circuito inexpugnable.—Primero el Setiembre, luego el Brasil, en seguida el Esmeralda, más tarde el O'Higgins y ahora el Carrera.— Diez mil personas caben simultáneamente en los teatros de la Sociedad Valenzuela Basterrica.— El fruto de una confianza imperturbable.— Al día siguiente del siniestro del Esmeralda, se estaba iniciando su reconstrucción.

Tres días después se celebraba allí mismo una reunión popular.— Teatros del pueblo y para el pueblo.— El Carrera es el más elegante y hermoso teatro-cine de Chile.— Dos millones de pesos se han invertido en esta obra.—Un armonioso conjunto de solidez, de belleza y de confort.—En el Esmeralda, que acaba de reinaugurarse, reconstruído y mejorado, debutó anoche la gran Compañía de Operetas de Pietro Maresca.— El Carrera sse inaugura hoy con la película: "Entonces, te acordarás de mí, de Alma Rubens.

Con la inauguración del Teatro Carreras que se lleva a efecto hoy, la Sociedad Valenzuela Basterrica y Cía. marca un punto culminante de su prodigiosa ascensión y el apogeo de un admirable impulso creador.

No se trata sólo del desarrollo y poderío económico de una empresa; eso es el fruto del esfuerzo tenaz, de la confianza en sí mismo, una apología material del trabajo y de la inteligencia, sino también del sentido social que representa este vasto circuito de recintos destinados a la alegría y esparcimiento del pueblo.

Comenzó la Sociedad modestamente en 1914, cuando no se perfilaba aún el auge sorprendente del cinematógrafo. Era, por lo tanto, empresa arriesgada y audaz invertir capitales en estos negocios. Pero la pupila penetrante del socio gestor, don Aurelio Valenzuela Basterrica, miraba al porvenir y laboriosamente fué reuniendo el capital de 100 mil pesos que necesitaba para el primer teatro.

Así se levantó el Setiembre, en Alameda esquina de Lira, un cine enorme para su tiempo. Los escépticos sonreían compasivos. Pero el Setiembre fué un buen negocio y poco a poco fué cubriendo sus deudas. Estaba clavada la piedra angular y la cuna de una próspera empresa. La pequeña Sociedad se sintió entonces con fuerzas, con espíritu expansivo y alquiló el Brasil. El Brasil fué mirado también como un negocio descabellado. Allí todos perdían. Pero la empresa Valenzuela le impuso su política, colocó al frente de él a un joven animoso, a don Augusto Pérez O., que había demostrado competencia y habilidad iniciando en Chile la propaganda cinematográfica a la manera norteamericana y el Brasil fué también un buen negocio.

El teatro Setiembre, cuna de la próspera Sociedad Valenzuela

En estas circunstancias, el señor Valenzuela comprendió que el porvenir del cine estaba en contar con un gran circuito de grandes coliseos. Así germinó la idea del Esmeralda. Los escépticos volvieron a sonreir. Levantar un monumento teatral en un barrio popular era una insensatez. La Sociedad, con su ojo puesto en el futuro construyó el Esmeralda e invirtió en él un millón de pesos. Los resultados son conocidos.

El Esmeralda revolucionó la política teatral. Ha sido desde su inauguración una casa del pueblo. Es un teatro con alma. Un hogar público, donde late el corazón de la alegría popular. Sociedades de instrucción, de obreros, las escuelas, los deportistas tienen allí su casa.

Sobre esta victoria la Sociedad se empinó en un nuevo esfuerzo y surgió en la calle San Pablo el Teatro O'Higgins. El mismo espíritu y el mismo ambiente del Esmeralda.

Se iba a iniciar ya la construcción del quinto teatro, cuando el Esmeralda fué destruído por un incendio. No hubo ni desaliento ni confusión. Las pérdidas eran cuantiosas por la falta de seguros. La Sociedad tenía invertidos todos sus haberes en las nuevas iniciativas. Imperturbable, el señor Valenzuela, que se hallaba en Valparaíso, dió orden de iniciar al día siguiente la reconstrucción del gran teatro.

Al mismo tiempo se activó la construcción del Carreras.

Esta es en síntesis la historia de la jornada victoriosa de la Empresa Valenzuela. No necesita adjetivos, ni frases laudatorias. La apología, como decimos, está trazada en la propia prosperidad, en el éxito.

Los cinco teatros que la Sociedad tiene en Santiago constituyen un circuito inexpugnable, poderoso, que la ciudad admira y protege como si se tratara de una obra suya.

DOS PALABRAS SOBRE EL NUEVO ESMERALDA

Mientras el Esmeralda estuvo en reconstrucción parecía que el inmenso barrio de la Avenida Matta había perdido su alegría. El día en que se reabrió, el barrio parecía celebrar el 18 de Setiembre. Desde este día el Esmeralda ha funcionado con sala repleta. Anoche, tuvo también su apogeo de esplendor con el debut de la Compañía Maresca.

El Esmeralda tiene ahora una hermosa amplitud, una vista que recrea el espíritu; se armonizan en él la belleza y la comodidad, sin recursos forzados. Es una sala en que el espectador se siente a su gusto. La ornamentación elegante y sencilla, la luz tranquila, las líneas suaves y sobrias.

Además es incombustible. No tiene más madera que la del piso y la del mobiliario. Cuenta con un servicio abundante de grifos, extinguidores y amplias puertas de escape. Sus butacas son cómodas e higiénicas. Los pisos, encerados.

En este hermoso teatro la Sociedad Valenzuela va a continuar su inteligente política teatral. Pudiendo hacer rápida y fácilmente su negocio con cine, ha presentado anoche una gran compañía de operetas a precios populares, en que hay mayor riesgo y mayor preocupación.

Pero la Sociedad quiere hacer del Esmeralda un teatro, en el sentido amplio del vocablo. Quiere hacer allí un centro de vida artística y social, que sea verdaderamente el alma del barrio.

La Compañía Maresca que debutó anoche es una gran compañía; se reunen en ella los mejores elementos actuales de la opereta: la encantadora soubrette Pierrette Fiori, el célebre tenor Arturo Gozálvez, el popular cómico Pedro Ureta, la hermosa tiple cantante Amalia del Valle. Además se han contratado grupos de coros en Buenos Aires.

El debut de anoche con "El país de las campanillas" marca uno de los éxitos de público más memorables de Santiago. Hoy se reprisa esta misma obra.

DOS PALABRAS SOBRE EL CARRERAS

En primer lugar, el nombre del teatro es Carreras y no Carrera, ya que se refiere a los hermanos que tanto se distinguieron en la Independencia nacional.

El nuevo teatro está ubicado en Alameda entre San Miguel y Brasil, en el sitio delantero del antiguo Palacio Concha y Toro.

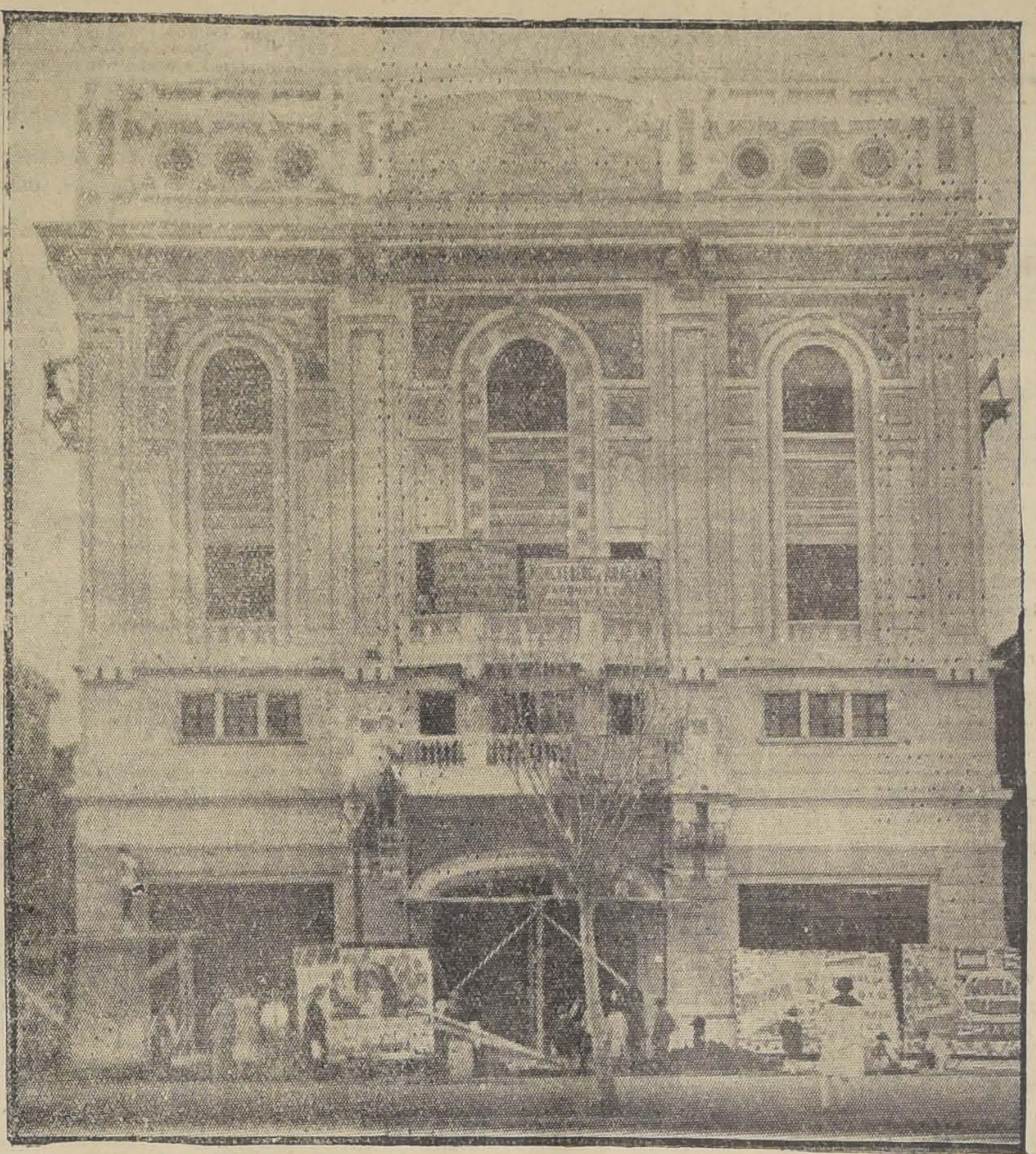

El gran teatro-cine Carrera, que se inaugura hoy

Su fachada es ornamental. Consta de 4 pisos de estuco imitación piedra, con artísticos azulejos de Lattanzi y amplios ventanales. No hay ningún teatro en Chile que tenga una fachada tan hermosa.

El foyer ocupa el primer piso. Es un recinto de refinada elegancia, decorado al estilo egipcio, con simpáticos rincones y bellas columnas. Su piso es de mármol blanco con incrustaciones rosa y negro.

Se llega a la platea por dos amplias escalas de mármol y el espectador se encuentra sorprendido ante la belleza imponente del teatro. Nadie habría sospechado que en un terreno tan reducido se pudiera construir un teatro de doble capacidad del Setiembre.

El piso es de parquet, las decoraciones son del mismo estilo que el foyer y las pinturas son de una combinación encantadora para los aficionados y entendidos en arte pictórico. Son obra de Bonomo, Téllez y otros artistas, que han realizado los planos de los arquitectos.

El techo tiene un plafond admirable pintado por don José Aracena, arquitecto y profesor de la Escuela de Bellas Artes, secundado por su compañero, señor Brown.

La capacidad de la sala es de 600 plateas, 500 balcones, 500 galerías y 6 palcos. Tiene un pequeño escenario con todas las comodidades para números de varietés.

Además de la belleza, este teatro se destaca por su seguridad. Está aislado por calles en costados. Su construcción es enteramente incombustible. Tiene, además, amplias y numerosas puertas de escape, grifos y demás seguridades contra incendio.

Las butacas son tapizadas con el mejor pergamoid obtenido. No hay asiento del teatro desde donde no se pueda ver perfectamente la escena.

La proyección se hará con un aparato cinematográfico Ernemann Krupp último modelo, lo que permite máxima fijeza y claridad a las películas.

Repetimos que el espectador no se imagina cómo es el Carreras. Hay que visitarlo para darse cuenta de toda su belleza y gracia.

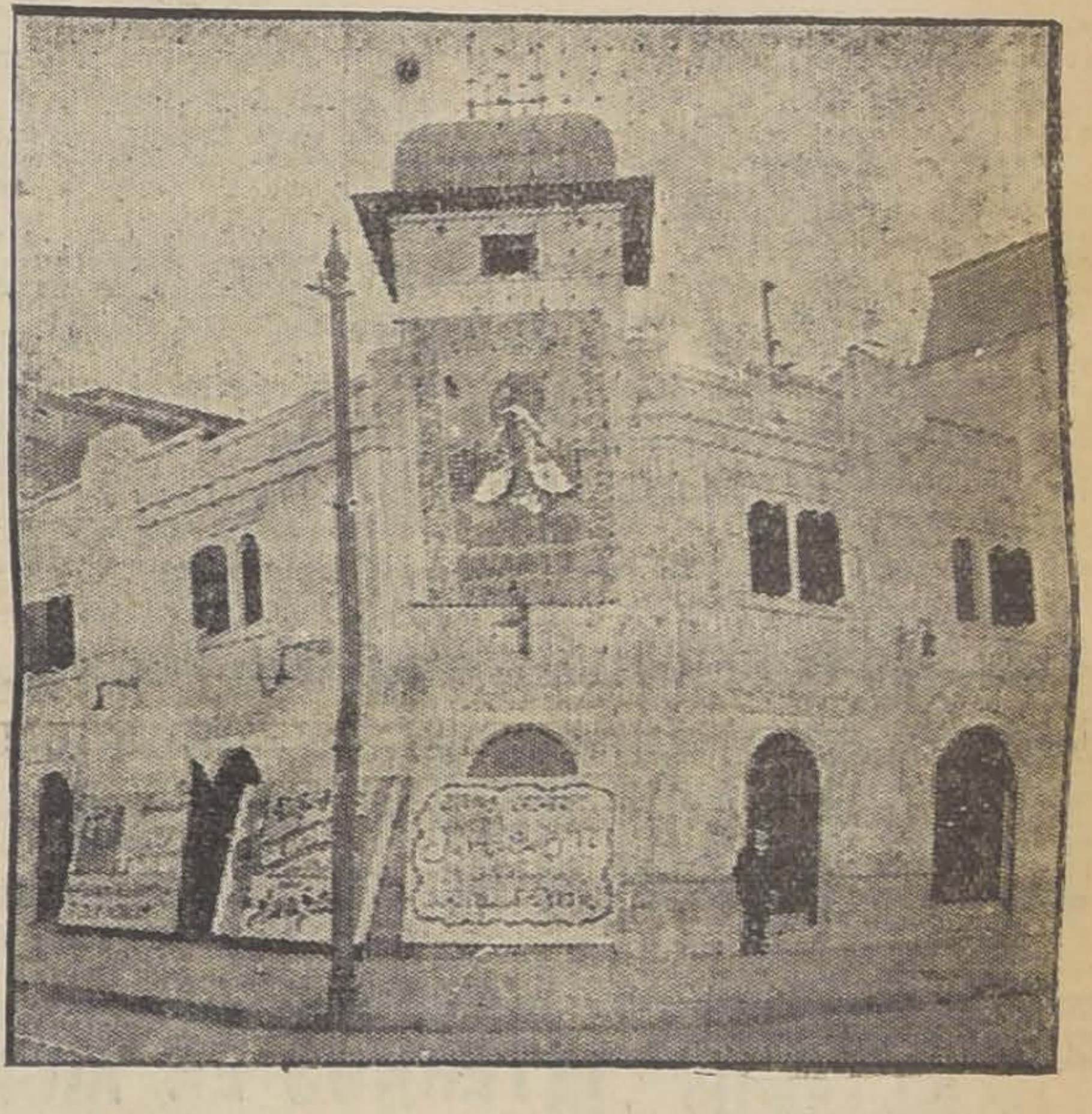

El teatro Brasil

LA FUNCIÓN INAUGURAL DEL CARRERAS

El Carreras se inaugurará hoy tarde y noche con la película "Entonces, te acordarás de mí", por Alma Rubens.

La espléndida orquesta de 8 profesores será dirigida por el maestro Roberto Retes, que tanto se ha destacado en el Esmeralda.

Las localidades están en venta desde las 10 de la mañana, al módico precio de $ 3.20 platea.

Han sido invitadas las autoridades locales a la inauguración de este teatro, que constituye una obra de adelanto de la ciudad.

LO ANECDOTICO Y LO CURIOSO EN LOS TEATROS DE VALENZUELA

El público, que no sabe la forma de trabajar de la Empresa Valenzuela, ha quedado sorprendido de que en cuatro y medio meses haya podido ser reconstruído el Esmeralda, teatro que fué totalmente destruído por un incendio. No quedaron en pie sino las murallas y los pisos de concreto armado que resistieron todas las fuerzas destructoras sin el menor deterioro, haciendo cumplido honor a sus constructores, señores Saa y Vial.

Para explicar esta rapidez está, en primer lugar, la enérgica dirección del gerente de la Empresa. Es un hombre que hace lo que se propone.

Está después el entusiasmo con que los obreros trabajan en la construcción de teatros de la Empresa Valenzuela. Se han dado cuenta de que laboran para algo que es como casa propia de ellos.

Finalmente, hay que citar el sistema de trabajo sin reparar en gastos para obtener prontos resultados. Entre el Esmeralda y el Carrera se han gastado más de 30,000 pesos en carbón de espino para encender fogatas y secar rápidamente los yesos y pinturas.

LA BANDERA INAUGURAL

La bandera que la Empresa Valenzuela uso en la colocación del primer tijeral y en la inauguración de sus teatros, es la misma que sirvió para estas ceremonias en el Setiembre. Es una especie de mascotta gloriosa, un emblema del nacionalismo que sostiene la Empresa.

UN VIEJO PINTOR

Desde 1914 ha trabajado en los teatros de la Empresa un viejo pintor, medio loco. Es un excelente obrero cuando está con sus facultades normales. Cuando se incendió el Esmeralda lloraba amargamente, diciendo:

—Esto indica que me voy a morir pronto. Tengo la tinca de que cuando no pueda pintar más teatros de don Aurelio, doblaré la esquina... ¿Cómo va ahora a hacer nuevos teatros con esta ruina?

Pero el obrero está hoy feliz y cree en la inmortalidad con el anuncio de futuras construcciones que hace la Empresa.

LA NOCHE DEL INCENDIO DEL ESMERALDA

Algo como la noche triste de Hernán Cortés fué el anochecer del Esmeralda el día del incendio.

A la caída de la tarde, las palomas que tenían su nido en el alero de la sala, revoloteaban sobre las ruinas buscando sus polluelos. Era un doloroso espectáculo.

En la noche los bohemios, escritores y artistas que hacían tertulia cada noche en el fóyer del Esmeralda, andaban como las palomas por los alrededores del Teatro, echando de menos su calor familiar.

DIEZ MIL PERSONAS CABEN EN LOS TEATROS DE VALENZUELA

Setiembre, ubicado en Alameda esquina de Lira, con capacidad para 1,000 personas.

Brasil, Plaza Brasil, con capacidad para 800 personas.

Esmeralda, San Diego 1035, con cabida para 2,600 personas.

O'Higgins, San Pablo y Cumming, con cabida para 2,400 personas.

Carreras, Alameda entre Brasil y San Miguel, con capacidad para 1,500 personas.

Setiembre de Valparaíso, con capacidad para 1,400 personas.

FUTUROS TEATROS

La Empresa tiene adquiridos los terrenos para la construcción del nuevo Teatro Bandera, en Bandera esquina de Sama; Chacabuco, en Alameda entre Chacabuco y Maipú; y un sitio central para la construcción del cine principal de la Empresa. Estas salas son de la misma cabida que el Esmeralda. Serán construídas a razón de una por año.

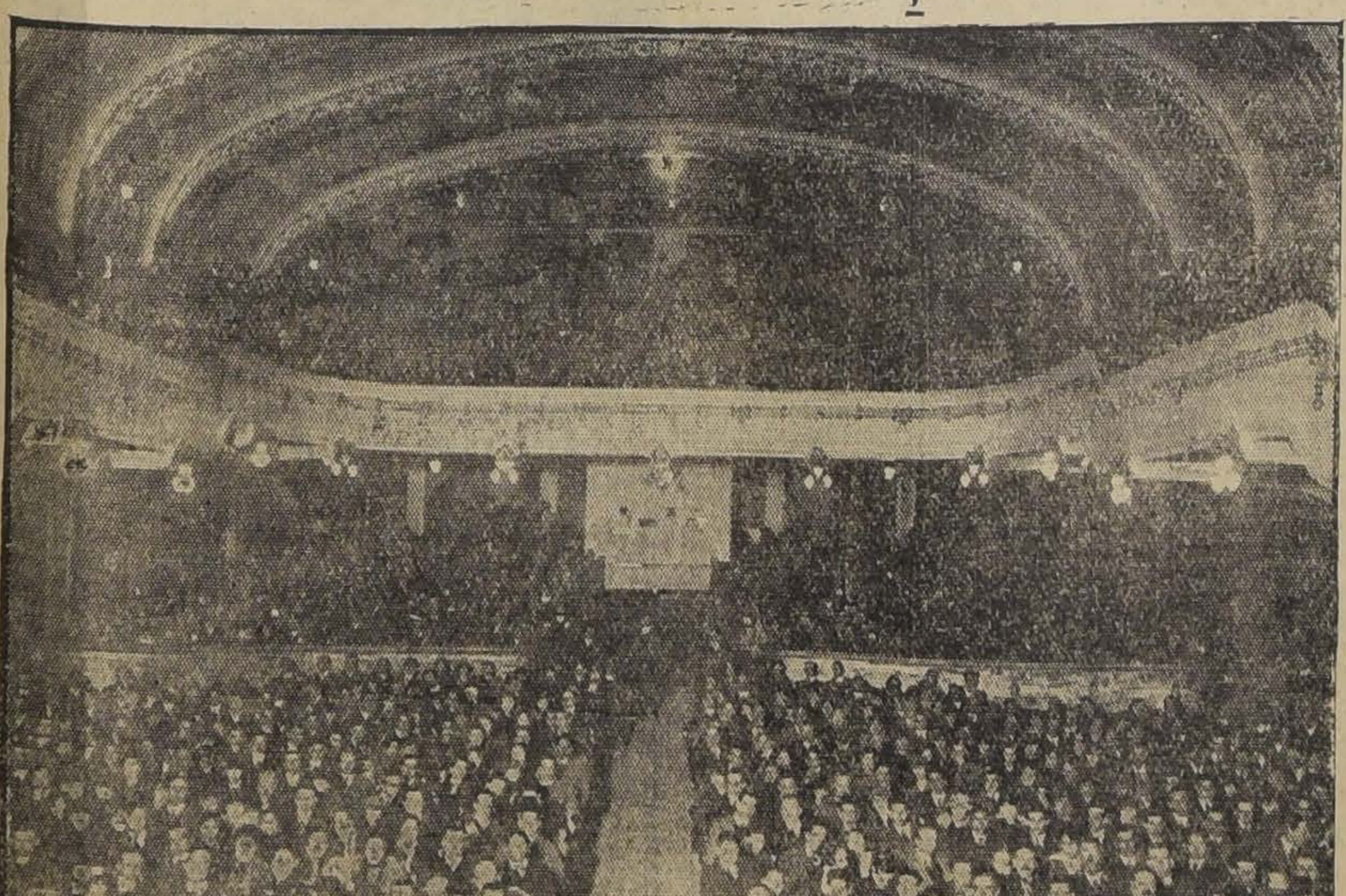

El teatro O'Higgins

LOS ARQUITECTOS DE LA SOCIEDAD

Ha de interesar al público conocer los nombres de los arquitectos que han realizado el pensamiento y el propósito de la Sociedad Valenzuela Basterrica al construir sus teatros.

La construcción y reconstrucción del Esmeralda, el O'Higgins y el Carreras, son obras de los ingenieros arquitectos señores Gustavo Monckeberg y José Aracena.

La obra del Carreras, especialmente, por su refinada belleza, es propia de espíritu verdaderamente artista.

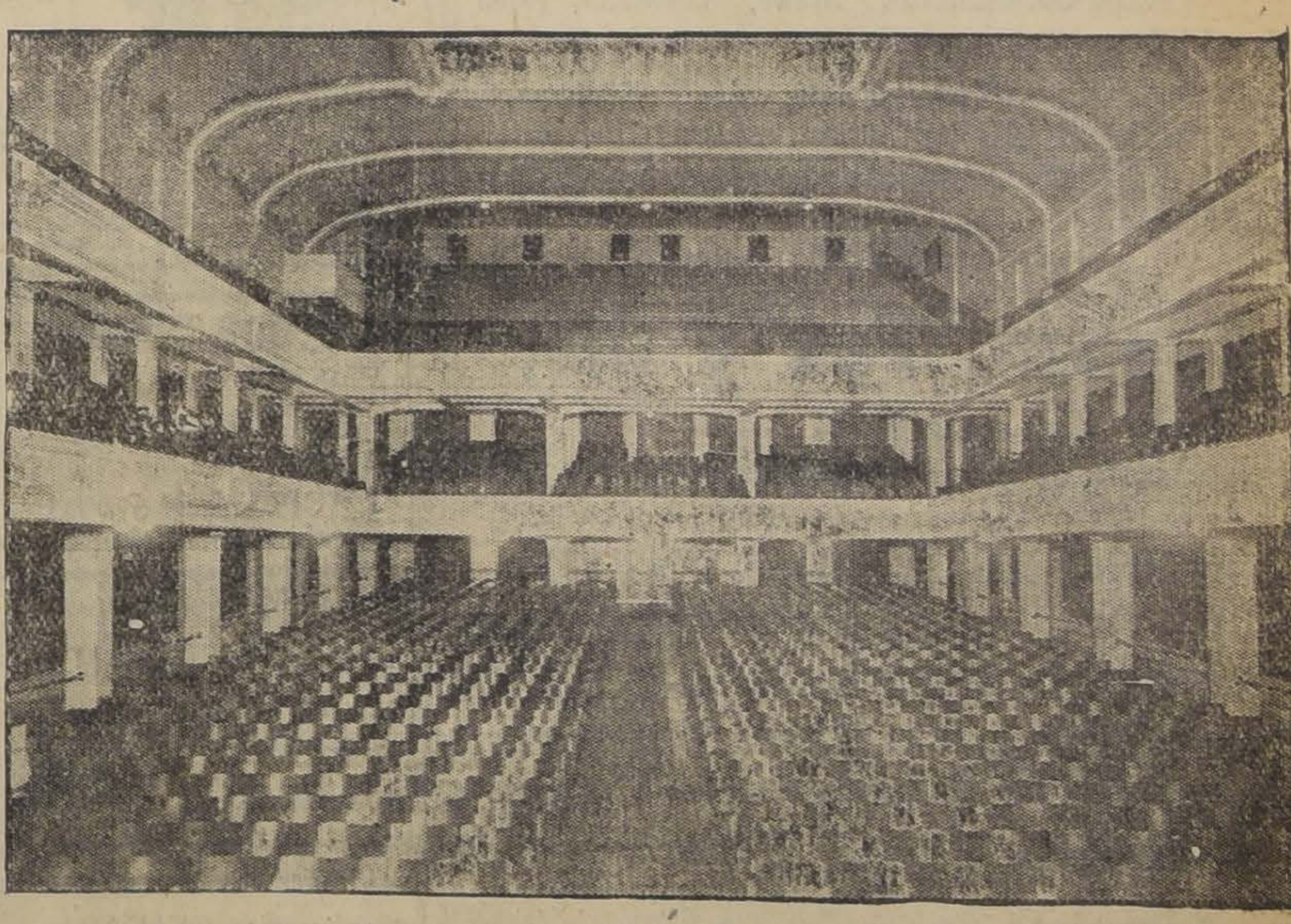

El teatro Esmeralda

REMATE JUDICIAL

Municipalidad de Yungay con deudores morosos

Por resolución de fecha 16 de Agosto de 1926, recaída en el juicio N.o 30,849, que sigue la Municipalidad de Yungay en contra de los Deudores Morosos de Contribuciones de Haberes, se ha ordenado por el señor Juez Letrado del Tercer Juzgado Civil de esta ciudad, don Pedro Ortiz Muñoz, sacar a remate las propiedades que a continuación se indican, por los mínimos que se expresan, los días 13 y 14 de Setiembre próximo, a las quince horas. El día 13 saldrán a remate las propiedades, cuyos dueños estén comprendidos entre las letras "A" y "M" inclusives y el día 14 las restantes.

El mínimum indicado para cada propiedad equivale a los dos tercios del avalúo con que dichas propiedades figuran en el rol respectivo para los efectos del pago de las Contribuciones de Haberes y de la Renta. El remate se efectuará ante el señor juez letrado indicado, según las bases y antecedentes que constan del expediente respectivo que se tramita en la secretaría de dicho Tribunal, servida por el infrascrito.—**Aníbal Muñoz A.**, secretario.

LETRA A

Aguirre M. Samuel, M. de Rozas 4375	$ 15,660
Aguirre J. Samuel, Edison 162	9,834
Aceituno Pedro, Olivos s|n	800
Arriagada Recaredo, Andes 4470	3,067
Avila Manuel, 12 de Febrero s|n	2,000
Avilés Josefina, Las Acacias s|n	1,667
Avilés Marcelino, Molina Lavín s|n	2,267
Astorga Eloy, Mendoza s|n	3,000
Arancibia Hipólito, Las Heras s|n	2,334
Arredondo Blas, Loyola s|n	2,000
Aravena Francisco, 12 de Febrero s|n	2,000
Aguilera Nolberto, San Martín s|n	2,467
Alarcón José María, Av. Errázuriz s|n	1,867
Alvarez Marcelino, Las Acacias s|n	5,353
Alcaide Manuel, Edison s|n	2,000
Ahumada Francisco, Edison 279	5,488
Alliendes Carmen, 25 de Mayo s|n	1,470
Andrade Benigna, Errázuriz s|n	3,396
Arroyo Aspasia, Resbalón s|n	5,334
Arroyo Corina, Resbalón s|n	3,334
Aiscutan Raquel, P. de Lázaro s|n	5,000
Aguirre Samuel, Mapocho s|n	9,760
Aguilera v. de F. Elena, Tdison 63	6,000

LETRA B

Brofman Jaime, Resbalón s|n	$ 7,734
Brofman Jaime, Salvador Gutiérrez s|n	2,667
Bustos M. Agustín, Salvador Gutiérrez s|n	23,334
Bustamante Gregorio, Ampuero s|n	1,912
Ballas de F. Ema, Santa Elvira s|n	5,200
Beas Emilio, Vargas s|n	2,000
Briso Carlos, Carrascal s|n	2,636
Briso Juan B., San Juan s|n	3,134
Bravo M. Aurelio, Santa María s|n	6,267
Bustamante Aurora, 12 de Febrero 470	2,600
Bustamante Juan B., Andes s|n	1,667
Bravo Nicomedes, Narciso Ravello s|n	1,400
Bolvarán Eusebio, Pasaje Wranken s|n	1,467
Berríos Melitón, Salvador Gutiérrez s|n	6,381
Báez O. Manuel, Edison s|n	6,334
Banda Clemente, 12 de Febrero s|n	2,867
Bañados Ramón, General Novoa s|n	2,734
Barnen Juan, Av. Pinto s|n	6,077
Boza Reinaldo, Avenida Matte s|n	11,189
Barahona Adolfo, San Juan s|n	2,600

LETRA C

Celis Pedro, J. J. Pérez s|n	$ 2,430
Cabello José, 25 de Mayo s|n	6,334
Carvallo Antonio, 5 de Abril s|n	1,867
Cerda Carlos, Av. Epech s|n	1,687
Cazón Pablo, Salvador Gutiérrez s|n	4,000
Canales Rufino (suc.), Av. Matte 413	6,887
Calderón Ignacio, Los Aromos s|n	2,534
Cajas Javier, Santa Isabel 184	5,067
Canales Manuel, Berlín s|n	1,667
Cáceres María, 5 de Abril s|n	1,667
Carrasco Pedro, Predio FF. CC. s|n	4,267
Cordalí Baltazar, C. vecinal Fernández s|n	3,267
Correa Pedro, Martínez de Rozas s|n	1,147
Canales Santiago, La Rioja s|n	1,467
Chacón Crispulo, Los Aromos s|n	3,334
César Augusto, Vicente Rosas s|n	1,334
Celedón Luis, Vicente Rosas s|n	1,334
Chacón Matías, Carrascal s|n	3,267
Chacón Luis, 12 de Febrero s|n	2,334
Covarrubias Pedro, Salvador Gutiérrez s|n	7,000
Cruz Francisco, Andes 411	1,367
Concha Malaquías, Julio Bañados s|n	8,534
Castillo v. de P. Adela, Vargas s|n	2,000
Cuevas Daniel, Mapocho s|n	4,600
Carrasco B. Manuel, Los Aromos s|n	2,400

LETRA D

Duarte Marcos A., Germán Riesco 306	$ 2,667
Duarte Carmen, 12 de Febrero s|n	1,734
Díaz M. Benito, San Martín 380	3,267
Díaz Pinto Carlos, San Martín s|n	5,067
Debrel Edmundo (suc.), Santa María s|n	1,334
De la Barra N. (suc.), 25 de Mayo s|n	2,164
Del Canto Ramón, Balmaceda s|n	4,267
Donoso Q. Miguel, J. J. Pérez 5175	12,660
Donoso 2.o Justo, Las Heras s|n	13,200
Díaz J. Francisco, Lo Arteaga s|n	2,600
Diauno Horacio, San Martín s|n	2,000
Díaz de Román Juana, Júpiter s|n	1,934
Díaz de la V. Amanda, Los Suspiros s|n	1,667
Donoso de la R. Luisa, 25 de Mayo s|n	1,234
Darse Julio, Av. El Tránsito, s|n	13,334

LETRA E

Espinosa Antonio (suc.), Los López s|n	$ 2,060
Escobar Luis Hnos., Arteaga s|n	3,267
Escobar Manuel (suc.), Acevedo s|n	3,267
Escalante Roberto, Vicuña Rozas s|n	2,000
Escobar Teresa, M. de Rozas 4108	1,334
Estay Severo, Acevedo s|n	626
Ebner Antonio, Bismarck 169	2,667
Escobar Luis, Mapocho 4401	63,800

LETRA F

Fuentes Gil José, Lo Franco s|n	$ 2,667
Flores José, Las Acacias s|n	2,800
Fernández Manuel, Acevedo s|n	1,000
Fagalde Abel, Edison 216	1,318
Farías Venancio, 12 de Febrero s|n	1,934
Flores F. Luis, Vargas s|n	6,510

LETRA G

Garrido L. José, San Martín s|n	$ 6,800
Gairón M. Pablo, Santa María s|n	1,334
Galdames Eduardo, Los Aromos s|n	4,000
Garín Juan O., P. Montt 318	3,752
Goanis Gay, Mendoza 672	2,667
Gallardo G. Federico, Las Encinas s|n	1,800
Goicochea José y otro, La Plata 642	7,840
Gutiérrez José, San Pablo s|n	3,700
Guzmán T. Domitila, 25 de Mayo s|n	2,000
Grille Aníbal, Av. Pinto s|n	3,267
Guzmán Arellano, 26 de Mayo s|n	2,384
Gómez Serapio, Neuquén s|n	2,030
González Emilia, Errázuriz s|n	5,430
Guerrero Nemesio, 25 de Mayo s|n	1,467
Guzmán Rufino, Germán Riesco 374	1,805
González Elvira, Lourdes 92	3,740
Guzmán Sebastián, Santa Elvira s|n	2,800
Gutiérrez Luis, Salvador Gutiérrez s|n	3,912
Gómez Hipólito (hoy Cortés Pedro 2.o) Mapocho 4378	1,667
Gajardo José B., Salvador Gutiérrez s|n	3,200
Gamboa Manuel, Mapocho s|n	3,547
Gómez Carlos, Ovalle s|n	3,296
González Roberto, Las Heras s|n	3,490
González Ambrosio, Rozas s|n	1,867
Gálvez J. Abel, J. J. Pérez 4313	10,620

LETRA H

Hamel Margarita (hoy María Flores) Santa María s|n	$ 1,667
Hernández Isaías, Carrascal 404	5,900
Hermosilla Aniceto, V. Rozas s|n	2,400
Henríquez M. Tomás, F. Lazcano 225	2,667
Hurtado M. Manuel, Ampuero s|n	1,734
Heredia S. Julio, Edison 409	3,920

LETRA I

Iglesias Marco Aurelio, predio FF. CC.	$ 2,400
Hufit Julio, Germán Riesco s|n	2,000

LETRA J

Jotal José, Avda. Montt s|n	$ 2,892
Jara C. Manuel, Las Heras s|n	4,267
Jirón Pedro, 12 de Febrero s|n	1,334

LETRA K

Kastler Pablo, Edison 325	$ 10,332
Keiffin Fernando, Edison 359	4,000

LETRA L

Luguenes Justina, Edison 37	$ 11,000
Lillo Cenobia, Carrascal s|n	3,870
Leiva Francisco, Acevedo s|n	2,810
Leiva Francisco, Acevedo s|n	3,000
Loyola Wenceslao, Santa Elvira 450	3,000
Lucero Ramón, 5 de Abril s|n	1,934
Loyola Francisco, 12 de Febrero s|n	2,400
Loyola S. Vicente, Edison s|n	2,600
Mendoza 664	2.334
Mendoza 664	2,334
López Félix, 25 de Mayo s|n	1,334
López C. Manuel, San Isidro 24	3,334
Luguenes Justina, San Isidro s|n	1,600
Lira Luis, Mapocho 434	2,600
Lira Enrique, El Tránsito s|n	3,467
Lizana Elvira, 12 de Febrero s|n	2,334
León Francisco, 12 de Febrero s|n	1,800
Lecaros Agustín, Salvador Gutiérrez s|n	1,334
Lega Pedro (hoy A. Orozco), J. J. Pérez 4702	17,000
Leiva v. de M. Beatriz, Loyola s|n	2,714
Laura Paulino, Salvador Gutiérrez s|n	2,687
Lecaros Isidoro, Salvador Gutiérrez s|n	1,400
Larraín Carlos, J. J. Pérez s|n	4,000
Lavín Francisco, Edison 192	5,334
Latorre Manuel, San Martín s|n	1,867
Leguede R. José (hoy Narciso Ravello), Ovalle s|n	2,892
León Alfredo (hoy H. Acevedo), San Pablo s|n	23,000
Letelier Ambrosio, San Martín s|n	18,667
Leyton Carlos, Edison 4421	11,734
Lira Carlos, J Freire s|n	6,334
López G. José, Mapocho s|n	1,760
Lamus C. Andrés, Las Heras s|n	11,466
León Carlos, Loyola s|n	4,667

LETRA M

Morales Cipriano, Las Acacias s|n	$ 1,400
Molina Pedro, Arteaga s|n	1,334
Mouat Vicente, Avda. Setiembre s|n	7,467
Morales Salas, Neptuno s|n	2,134
Molina F. José, V. Rozas s|n	1,962
Martínez Manuel, El Tránsito s|n	36,667
Moris Víctor, J. L. Sanfuentes s|n	1,934
Marchán R. Luis, Avenida Besa 810	2,000
Muñoz Manuel, Avenida Besa s|n	11,334
Marchant Ramón, Andes s|n	20,000
Marchant Ramón, Balmaceda s|n	7,666
Muñoz J. Agustín, San Enrique s|n	1,934
Muñoz Lucas, San Lázaro s|n	1,000
Muñoz Aniceto, Julio Bañados s|n	7,466
Muñoz Eusebio, 5 de Abril s|n	1,667
Muñoz Secundino, Pedro Montt 514	2,446
Muñoz Juan, Santa Isabel s|n	9,000
Muñoz Virginia, J. J. Pérez 4310	4,600
Miranda Pablo, San Enrique s|n	1,334
Miranda Justo 2.o, Las Acacias s|n	2,334
Miranda Juan (suc.), 5 de Abril s|n	3,000
Meyer N., Santa Isabel s|n	2,334
Mena Samuel, Andes s|n	3,934
Mesías Desiderio, Loyola s|n	1,334
Meneses Cipriano, Avenida Salta s|n	3,067
Marchant Darío, J. J. Pérez s|n	4,000
Márquez Manuel, Andes s|n	2,600
Martínez Manuel, San Martín s|n	1,934
Mayornez Manuel, Recabarren s|n	1,534
Martorell María, Salvador Gutiérrez sin número	667
Martínez Juan, V. de Rozas s|n	1,667
Maldonado José, Andes 4435	3,867
Miranda María, Mapocho s|n	5,564
Moya José, Vargas s|n	6,467
Munita Vicente, Lo Franco s|n	2,075
Mena Ahumada Santiago, Las Acacias, sin número	1,534

LETRA N

Núñez Jeronimo, Lourdes s|n	$ 4,580
Núñez Jerónimo, Las Acacias s|n	1,898
Novoa Ismael, Las Acacias s|n	2,000
Novoa Ismael, Las Acacias s|n	1,898
Navarro Ricardo, San Juan s|n	1,667
Nardecha Vicente, Acevedo s|n	6,600
Navarro de la C. María, 21 de Mayo s|n	1,667
Navarrete Octavio, Los Suspiros s|n	1,867
Navarro Manuel, San Martín 374	1,667

TRA O

Olivier Juan, Andes s|n	$ 3,667
Olivos Gumercindo, Loyola s|n	2,734
Ormazábal Petronila, San Pablo s|n	28,167
Opazo Fernando, V. de Rozas s|n	2,334
Oyaneder Delfina, Salvador Gutiérrez s|n	12,000
Osorio Ramiro, Besa s|n	3,200
Ortiz Juan, Pedro Montt 308	3,752

LETRA P

Poblete Orfelia, Pinto s|n	$ 10,000
Peñaloza Florinda, Portales s|n	467
Pezoa Manuel (suc.), 25 de Mayo s|n	1,867
Peña Caatlán Ismael, Edison 421	5,000
Pérez Francisco, Salvador Gutiérrez s|n	3,934
Pérez Francisco, Salvador Gutiérrez s|n	3,034
Ponce Clara, 12 de Febrero s|n	1,657
Padilla Benito, Santa Elvira s|n	1,534
Parra Juan Bautista, Saturno s|n	1,534
Palominos Pedro, San Martín	1,667
Payen María, Recabarren s|n	1,687
Puga José A., Las Heras s|n	3,184
Prado E. Clemente, 25 de Mayo s|n	5,667
Ponce H. Clara, 25 de Mayo s|n	3,200
Prado E. Clemente, 25 de Mayo s|n	2,667
Palma Rosalina, Salvador Gutiérrez s|n	4,000
Plaza Camilo, J. J. Pérez s|n	
Pasteur Juan, Mapocho s|n	3,000
Palma M. v. de L. E., Veinal s|n	2,867
Pereda Faustina (Agustín Contreras Abarca), V. Martínez s|n	4,334
Pino Juan de Dios, R. Freire s|n	1,223
Pedregal Mercedes, Vicuña Rozas s|n	22,000

LETRA Q

Quiroz de J. Amadora, Carrascal s|n	$ 3,734

LETRA R

Ruz Laura, San Ramón s|n	$ 2,128
Ross Samuel, 12 de Febrero s|n	2,024
Román Isaías, Lo Franco s|n	1,600
Rodríguez Daniel, Las Acacias s|n	1,600
Rodríguez Alberto, Las Heras s|n	2,924
Rodríguez Salvador, Andes s|n	5,067
Romero Florentino, El Tránsito s|n	1,334
Rochefort, Los Suspiros s|n	3,267
Romero Florencio, El Tránsito s|n	1,307
Roco Mercedes, Andes 4333	4,800
Ross Quezada S., Germán Riesco 532	4,954
Ross Manuel, 12 de Febrero s|n	2,024
Ross Manuel, 12 de Febrero s|n	1,678
Rojas Eliodoro, Andes s|n	1,334
Rocatagliatta María, Avenida Matte s|n	4,562
Rojas B. Ignacio, Neptuno s|n	534
Riveros Modesto, Loyola 845	2,600
Rivas Miguel, Spech s|n	2,024
Rojas Manuel (suc.), Pedro Montt s|n	1,267
Rengifo J. Joaquín, 25 de Mayo s|n	2,400
Reyes Nicanor, Portales s|n	1,334
Reyes G. José, J. J. Pérez 4362	2,400
Reyes H. Ernesto, Mapocho 4550	2,667
Ramírez Alfredo, San Pablo s|n	4,667
Raggio Juan, Acevedo s|n	2,200
Raggio Juan, Pedro Montt s|n	1,800
Reyes Leonor (suc.), Mapocho s|n	3,500
Rodríguez Antonio, Mapocho s|n	3,172
Reyes M. Daniel, Mapocho s|n	2,728
Rojas Enrique, Carrascal s|n	5,274
Rodríguez José, Las Heras s|n	7,618
Rojas Clotilde	3,000
Riveros José del T., Vargas s|n	5,934

LETRA S

Silva Hermosildo, Andes s|n	$ 1,334
Silva Hermosildo, Las Heras s|n	1,531
Saavedra C. Julio, Germán Riesco 326	4,734
Santander Ismael (suc.), 12 de Febrero s|n	1,934
Sánchez G. Pablo, Las Acacias s|n	1,491
Santander P. Luis, San Juan 523	3,334
Sánchez Francisco, Salvador Gutiérrez s|n	3,267
Sepúlveda José P., Avenida Besa s|n	4,400
Escaglione Daniel, Lo Franco s|n	6,666
Saavedra Aníbal, Resbalón s|n	3,134
Silva de E. Elena, San Martín s|n	3,374
Suárez Gregorio, Martínez de Rozas 4014	4,000
Silva Pedro, Mapocho s|n	2,667
Stuven Arturo, Acevedo s|n	12,334
Solís Ruperto, Germán Riesco 367	6,200
Soto María, Lo Amor s|n	1,213
Solorza Abelardo, San Lázaro s|n	1,200
Soto Juan Domingo, Acevedo 760	2,134
Silva Ramón, Vicuña Rozas s|n	1,334
Silva Ismael de, Las Heras s|n	6,800
Soto Juana R. L., La Rioja s|n	534
Sandoval S. Gaspar, Las Heras s|n	1,867
Suárez Juan Angel, Ramón Freire 603	2,600
Sotolicchio Carlos, Ovalle s|n	1,534
Sepúlveda J. Manuel, Avenida Besa s|n	1,800
Solís Daniel, San Pablo s|n	6,674
Sáez v. de O. Francisca, Julio Verne s|n	1,334
Sánchez Delfina, Santa Elvira s|n	1,867
Salas Javier, Los Suspiros s|n	1,334
Sotomayor Domitila, Germán Riesco 378	[illegible]
Soto Pedro, 5 de Abril s|n	[illegible]
Sepúlveda Leandro, Edison 373	[illegible]

LETRA T

Tapia Margarita, Martínez de Rozas 4181	$ [illegible]
Torres Manuel, Germán Riesco s|n	[illegible]
Tudela Juan, Pasaje Recabarren s|n	[illegible]
Trincado Clodomiro, Los Sauces s|n	[illegible]
Toro Ercilla, Loyola s|n	[illegible]
Torres R. Ramón, San Pablo s|n	[illegible]
Tapia M. Ruperto, San Martín s|n	[illegible]
Tapia M. Ruperto, Portal 673	[illegible]
Tapia Julia, Los Aromos s|n	[illegible]
Tello Rosa, Santa Filomena 28	[illegible]
Tello Margarita, Santa Filomena 32	[illegible]
Tapia Jerónimo, Vargas s|n	[illegible]

LETRA U.

Uriza Ricardo, Loyola s|n	[illegible]
Urzúa Heriberto, Las Heras s|n	[illegible]
Ugarte Elvira, San Pablo s|n	[illegible]
Ubilla Pedro (suc.), 12 de Febrero s|n	[illegible]
Ureta Ricardo, Mapocho 5852	[illegible]

LETRA V.

Vásquez Etelvina, Arteaga s|n	[illegible]
Valenzuela Ramón, Vargas 376	[illegible]
Valenzuela María, 25 de Mayo s|n	[illegible]
Valdebenito Hipólito, J. J. Pérez 4174	[illegible]
Valdebenito Felicia, Errázuriz s|n	[illegible]
Valenzuela José, San Pablo s|n	[illegible]
Valdés Victorio, Las Acacias s|n	[illegible]
Valero Rosalindo, Vargas s|n	[illegible]
Valero Rosalindo, Salvador Gutiérrez s|n	[illegible]
Valdés C. Vicente, San Juan 26	[illegible]
Valenzuela Manuel, Portales s|n	[illegible]
Valenzuela Alberto, Ampuero s|n	[illegible]
Vasallo Rodolfo, Salvador Gutiérrez s|n	[illegible]
Valenzuela Manuel, Santa María s|n	[illegible]
Varas Rodelindo, Andes 4495	[illegible]
Vicuña Juan, Edison 290	[illegible]
Villarroel Ricardo, San Juan s|n	[illegible]
Villalobos Manuel, Loyola s|n	[illegible]
Vidal Pedro, Los Aromos s|n	[illegible]
Villanueva Rosa, Santa Fe 446	[illegible]
Vergara Guillermo, Avenida Montt s|n	[illegible]
Valdés v. de V. Carmen, Mapocho s|n	[illegible]

LETRA Y.

Yáñez Z. Lazaro, J. J. Pérez s|n	[illegible]
Yáñez Tránsito San Pablo s|n	[illegible]

LETRA Z.

Zumasta Ulises, 25 de Mayo s|n	[illegible]
Zúñiga Eugenia, San Pablo s|n	[illegible]
Zárate A. Julio (suc.), Santa Genoveva s|n	[illegible]
Zárate A. Julio (suc.), Santa Genoveva s|n	[illegible]
Zárate A. Julio (suc.), El Tránsito s|n	[illegible]
Zárate A. Julio (suc.), Av. Pinto s|n	[illegible]
Zárate A. Julio (suc.), Santa Elvira s|n	[illegible]
Zúñiga Manuel, Venus s|n	[illegible]

ADVERTENCIA

Las propiedades de los señores

JUAN DE DIOS MORANDE VICUÑA

Cornelio 2.o Aravena, JOSE MANUEL GARIN, Carlos Gómez, Atilio López Astudillo, Juan José Molina Ramos (su sucesión), Alejandro Marín, Lázaro Misky, Felicinda Peña y Lillo, Carlos Pasich, José Luis Reyes, Elvira Sánchez, Carm[illegible] Valenzuela y Alberto Zollicofer, no aparecen incluídas en la lista general, en atención a haberse formado respecto de ellas, cuaderno separado, por lo cual saldrán oportunamente a remate, individualmente, por no haber cancelado hasta la fecha las contribuciones que se le cobran.

El remate se efectuará sin postergación alguna ante el juez del Tercer Juzgado Civil, don Pedro Ortiz Muñoz, o el que le subrogue legalmente y no se admitirá otro motivo de suspensión que el pago de las contribuciones que se cobran, el cual se acreditará, en conformidad a la ley, sólo con los recibidos de la Tesorería Municipal.

Más detalles, bases y antecedentes en el estudio del abogado municipal, don **TEOFILO RUBIO**, Agustinas 1111.

La Tesorería Municipal, para dar facilidades a los Contribuyentes funcionará de 9 1|2 a 11 A. M. y de 2 a 5 P. M.

LA DEFENSA MUNICIPAL

Es Inutil: Usted comprará su pajizo, a
CAPELLARO
Fabricado en sus propios talleres.
TIPO RECLAME: $ 10.80.— ESTADO 280
Set—30

CRIADERO DE SEMENTALES DEL EJERCITO
Casilla 105—San Bernardo
Teléfono 29

El Criadero de Sementales comunica a los interesados que deseen hacer cubrir sus yeguas en la próxima temporada de montas que desde el 15 de Setiembre se recibirán yeguas particulares a los precios y condiciones siguientes:

Ingleses F. S.—FANEO . $ 100
GRAN MAESTRE 80
Percherones 50
Belgas 60
Chilenos. 20

El forraje será sin cargo durante los primeros ocho días, debiendo abonar los interesados un peso diario por cada día de exceso.

Próximamente llegarán al país nuevos reproductores percherones y belgas, importados directamente para ampliar los servicios de montas.

Más antecedentes pueden solicitarlos los interesados al Criadero. EL JEFE.

TERNOS EN RICA TELA INGLESA
CORTE DE GRAN MODA
DESDE $ 180
SELECTO SURTIDO EN TELAS PARA LA PRIMAVERA
SASTRERIA "LA POLAR"
DELICIAS 2812, PASADO BASCUÑAN.

Puertas - Ventanas
GALERIAS y PERSIANAS se hacen de medida y hay listas para entrega inmediata.
Ofrece la
Barraca y Fábrica
LA REPUBLICA
Domeyko 2354-Tel. 182 Parque
DESPACHO A PROVINCIAS
3.-S.

TRAPICHE
PARA MOLER CUARZO, SE NECESITA
Ofertas:
Casilla 277 — Santiago

CHACRA
ARRIENDO
Alrededores de Santiago o bien en ramal de Melipilla
MAESTRANZA 782

Productos NESTLE
"LECHE CONDENSADA" Nestlé, "Lechera", cajón de 48 latas.
"HARINA LACTEADA" Nestlé, cajón de 50 latas.
"LECHE MALTEADA" Nestlé, cajas de 25 libras.
"LACTOGENO", Alimento para niños, Nestlé, cajón de 24 latas.
AGENTES
Duncan, Fox y Cía.
SANTIAGO

HERNIAS

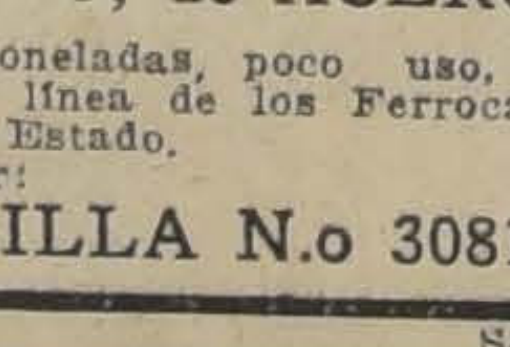

Bragueros, elásticos, fajas con pelotas neumáticas, piernas, brazos artificiales, aparatos ortopédicos, muletas.
Chappuis y Theóduloz
ARTURO PRAT 346.—CASILLA 409
Unicos especialistas en Chile

VENDO CARRO
PLANO, de ACERO
de 20 toneladas, poco uso, en servicio línea de los Ferrocarriles del Estado.
Tratar:
CASILLA N.o 3081
Set—10

PALOS PARA BANDERAS
De todas dimensiones. Hasta 6 metros de largo
"BARRACA LA REPUBLICA"
Domeyko 2354 — Teléfono 182 Parque

Para jardines, GRANADA.
Para mujeres, MADRID.
Para Sombreros de PAJA
No hay como los
ROSENBLITT.
12—S

FERROCARRILES DEL ESTADO

AVISO

Solicítanse propuestas públicas para el día 3 de Noviembre próximo, para el suministro de 400 ruedas de acero estampado para carros de mano y de empuje.

Bases y antecedentes, en la Sección Pruebas del Departamento de Materiales y Almacenes (Estación Alameda).

Santiago, 28 de Julio de 1926.

EL JEFE DEL DEPARTAMENTO DE MATERIALES Y ALMACENES
Set—12

(N.o 49).—MODIFICACION TEMPORAL DE ITINERARIOS EN EL RAMAL DE LOS ANDES

Desde el Sábado 11 del presente se modificará el servicio de trenes de pasajeros en el Ramal de Los Andes en forma que permitirá a los pasajeros de las combinaciones internacionales partir de Santiago o de Valparaíso tanto por los expresos de la tarde, que salen a las 5.00 P. M. como por los de la noche, que parten a las 8.30 P. M., con combinación inmediata hacia Los Andes, para alojar en esa ciudad y seguir al día siguiente por el Transandino.

Esta modificación se establece en forma temporal, y mientras el estado de la línea transandina obligue a adelantar la hora de partida del tren internacional en forma que no permite hacer correr los trenes rápidos de combinación.

EL JEFE DEL DEPARTAMENTO DE TRANSPORTE.

ENCICLOPEDIAS AUTODIDÁCTICAS

PIDA FOLLETO EXPLICATIVO, EL CUAL SE MANDA GRATIS

Gran Enciclopedia Práctica de Electricidad
Dos tomos, encuadernados en tela, tamaño 25 por 17, centímetros, 1,626 páginas, 2,157 ilustraciones y 28 láminas.
PLAN GENERAL.—Tomo I.—Introducción: Nociones de Matemáticas, Física y Química; Meteorología, Mecánica, Tecnología y Dibujo.—Fenómenos eléctricos y magnéticos.—Inducción. Corrientes alterna y continua.—Máquinas generatrices: Dinamos, Alternadores.—Motores de corriente continua.—Motores de corriente alterna.—Acumuladores.—Trasformadores de corriente alterna.—Producción y trasmisión de la corriente eléctrica.—Sistemas de distribución.—Aparatos de regulación y seguridad.
Tomo II.—Mediciones eléctricas.—Contadores.—Aplicaciones de la electricidad: Alumbrado, Calefacción, Tracción, Telegrafía, Radiotelegrafía, Radiotelefonía, Ignición eléctrica, Electroquímica, Electrometalurgia, Electroterapia, Radiografía.—Legislación eléctrica española.—Ejemplos y datos prácticos de cálculo, construcción y explotación de instalaciones eléctricas.—Indice alfabético.

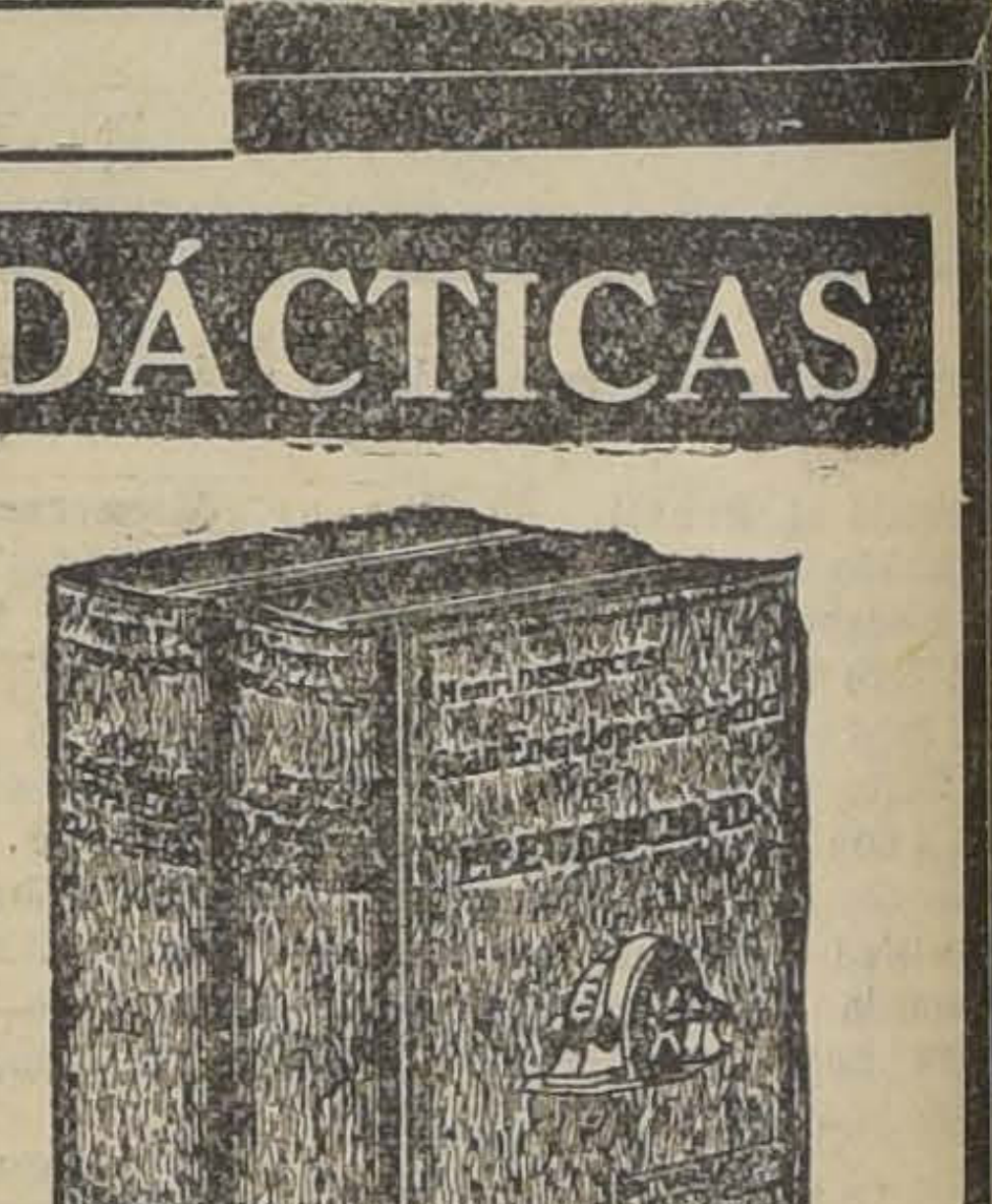

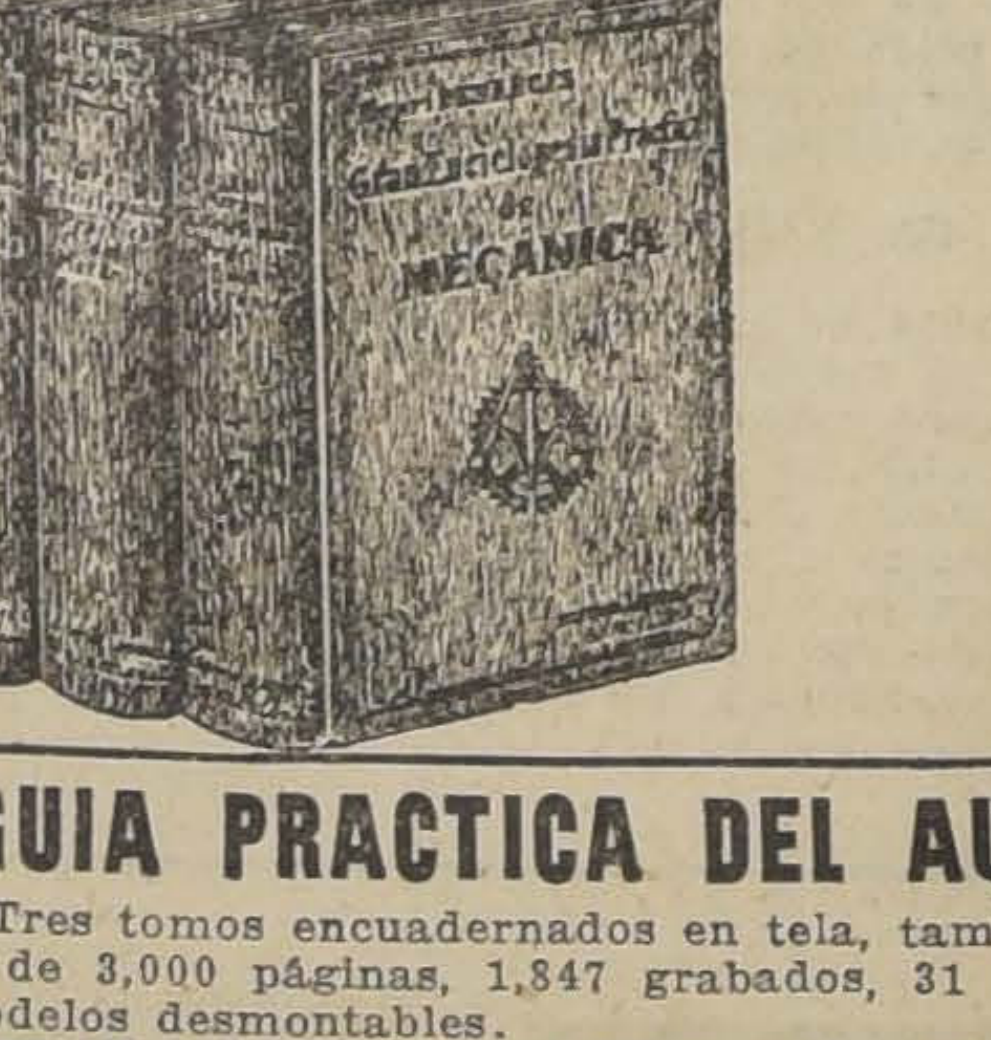

GRAN ENCICLOPEDIA PRACTICA DE MECANICA
Tres tomos encuadernados en tela, tamaño 25 por 17 centímetros, 2,576 páginas, 3,445 ilustraciones y 42 láminas.
SUMARIO.—Tomo I.—Introducción: Conocimientos generales de ciencias exactas y físico-químicas: Dibujo, Mecánica racional y aplicada, Hidráulica y Neumática.—Elementos de las máquinas: Materias empleadas, Elementos de unión, Trasmisiones, Trabajos de taller.—Tomo II: Motores modernos: Motores de viento, hidráulicos, térmicos y de gas. Ensayos y aplicación de los motores, Aparatos modernos de aplicación y sostenimiento mecánico.—Tomo III: Aplicaciones de la Mecánica: Locomotoras y vagones, Automóviles, Navegación marítima y aérea, Aplicación a la Agricultura y a la Industria, Máquinas útiles.

GUIA PRACTICA DEL AUTOMOVILISTA
Tres tomos encuadernados en tela, tamaño 23 por 15 centímetros Más de 3,000 páginas, 1,847 grabados, 31 láminas en negro y color, 5 modelos desmontables.
PLAN GENERAL DE LA OBRA.—Tomo I.—Tipos de automóviles.—Motores modernos y su funcionamiento.—Modernos sistemas de carburación, engrase, enfriamiento, trasmisión, alumbrado y encendido.—Equipo y accesorios.—Manejo y conservación de los autos.—Localización de averías.—Tomo II: Tipos de camiones.—Motores de camión automóvil.—Localización y reparación de averías.—Conservación del camión.—Construcción y manejo del camión eléctrico.—Determinación del precio de los trasportes en camiones.—Tomo III: Reparación de automóviles: Talleres de reparación.—Localización y reparación de averías: Motor, Sistema de enfriamiento, Carburación y engrase. Defectos del encendido. Sistemas de puesta en marcha y alumbrado. Componentes del chassis. Mecanismo de dirección. Ruedas Llantas. Bandajes. Consejos y conocimientos útiles. Tablas de datos y reglas prácticas.

EL AUTOMOVIL DE GASOLINA MODERNO

El creciente interés concedido en nuestros tiempos a los estudios prácticos, reclama la publicación de tratados, cuyo objeto inmediato sea la generalización de los conocimientos que vengan a sustituir a las numerosas obras de carácter especial, difícilmente accesibles a quienes no hayan adquirido una base fundamental en escuelas especiales. Para abarcar un gran conjunto de temas, se imponían obras enciclopédicas, racionales y prácticas, que vinieran a llenar el vacío existente en este sentido, en la bibliografía Hispano-Americana.
THE UNIVERSITY SOCIETY INC., cree haber realizado esta aspiración al publicar los presentes tratados, fruto de una intensa labor de recopilación y selección realizada por eminentes profesores, donde rehuyendo de la teoría pura y de áridos formulismos, se exponen en lenguaje sencillo y ameno, los más modernos conocimientos de los estudios que abarcan, poniéndolos al alcance de todos quienes intenten realizar su propia formación.
La profusa ilustración que avaloran estos volúmenes, contribuye a hacer más profunda y rápida la adquisición de tan interesantes enseñanzas.

CUPON PARA EL FOLLETO GRATIS
L. N.—10 IX—26
Sírvase mandarme gratis el folleto explicativo de la obra..........
Nombre..........
Pueblo..........
Domicilio..........
Sírvase cortar este cupón y mandarlo a

Para poner estas magníficas obras al alcance de todo el mundo, se ofrecen por sólo
$ 20.-
AL CONTADO
y otras pocas cuotas mensuales de igual cantidad, a su sola firma, sin fiador, y entregando la obra completa al hacer el primer pago.

PIDA FOLLETO EXPLICATIVO, EL CUAL SE MANDA GRATIS

The University Society Inc. -- Bolsa de Comercio. Oficinas 220-221 - Casilla 3157

DESDE LAS 10 A. M. TRABAJARAN LAS TESORERIAS FISCALES

Tal medida fué ordenada, por circular, de fecha de ayer, del Ministerio de Hacienda.

El documento establece que los Tesoreros Fiscales deberán dedicar preferencia a la recaudación de fondos provenientes de los diversos impuestos, especialmente del de la renta.

Lo que persigue el Ministro, señor Rozas, es tener el dinero suficiente en las Tesorerías para poder cumplir oportunamente con los compromisos de la nación.

Para alzar en un 14,4% las tarifas de 3.a clase en la red sur

Ha pedido autorización al Gobierno la Empresa de los Ferrocarriles del Estado.

Funda esta petición en que desde 1921, fecha en que se alzaron en veinte por ciento las tarifas de primera y tercera clase, se ha observado un desplazamiento considerable de los pasajeros hacia la de tercera clase, a tal extremo que actualmente un ochenta por ciento del total de pasajeros viaja en esta última clase. Antes del año de 1921, este porcentaje era de sesenta y ocho por ciento.

Según los estudios que sobre esta materia ha hecho la Empresa, se desprende que este fenómeno ha influído en el servicio de pasajeros de tal manera que las pérdidas arrojadas por este capítulo desde 1918 han aumentado en forma apreciable a partir desde el año de 1921.

Los cálculos hechos a este respecto indican que la pérdida en 1918 era de 3.96 millones de pesos; en 1921 subió a 17.9 millones de pesos y en 1925 alcanzó a 18.7 millones de pesos.

Para ponerse a cubierto del menor rendimiento del tráfico de pasajeros producido por el desplazamiento, la Empresa de los Ferrocarriles pide alzar las tarifas de tercera clase hasta que éstas tengan con las de primera clase una relación de uno a tres que era la vigente, antes de 1921.

Esta solicitud de la Empresa ha sido enviada en informe a las diferentes oficinas que deben opinar para acceder o no a la petición formulada.

POR LOS TRIBUNALES

TEXTO INTEGRO DE LA SENTENCIA DICTADA POR LA CORTE SUPREMA, QUE DECLARA QUE CORRESPONDE EXCLUSIVAMENTE A LOS JUZGADOS DE LETRAS EL CONOCIMIENTO DE LOS JUICIOS DE CONTRATOS DE ARRIENDO

LOS FUNDAMENTOS LEGALES DE LA SENTENCIA.—UN JUICIO INICIADO POR EL SEÑOR RICARDO MATTE B. SOBRE DESAHUCIO CONTRA DIVERSOS ARRENDATARIOS

Vivo interés ha despertado en todos los círculos la sentencia dictada por la Corte Suprema sobre la competencia del tribunal que debe conocer de los juicios de desahucio. Consideramos oportuno dar a conocer el texto de la sentencia de la Corte Suprema:

Santiago, 1.o de Setiembre de mil novecientos veintiséis.

Vistos: Don Ricardo Matte B. expone en el escrito de queja de fojas 1 que tiene iniciado ante el quinto Juzgado de Letras de Menor Cuantía de esta ciudad, juicio de desahucio contra diversos arrendatarios de la propiedad de su dominio los cuales después de ser notificados, acudieron al primer Juzgado de la Vivienda solicitando que se declarara competente para conocer de ese juicio y enviara oficio a aquel Tribunal, pidiéndole que se inhibiera de continuar entendiendo en el indicado desahucio. Agrega el recurrente que aceptada por el Primer Tribunal de la Vivienda la solicitud de los arrendatarios, se dirigió la correspondiente comunicación al Quinto Juzgado de Letras de Menor Cuantía.

Sostiene el señor Matte B. que los Tribunales de la Vivienda no están constituídos legalmente, porque, según el decreto-ley N.o 137, éstos deben renovarse y constituírse el 1.o de Abril de cada año; que no se dió cumplimiento en el tiempo oportuno a la disposición referida, sin que quepa afirmar que esa omisión puede suplirse o remediarse con posterioridad a la fecha señalada al efecto; que han manifestado opinión en este sentido tanto el Consejo de Defensa Fiscal como el Asesor Letrado del Consejo de Bienestar Social evacuando informe en los cuales se opina, de acuerdo con lo resuelto por los Tribunales de Justicia, que los de la Vivienda sólo son competentes para conocer de los negocios que hacen a la salubridad de las habitaciones; y que, así, el Primer Tribunal de la Vivienda, a sabiendas de que está mal constituído y de que carece de competencia para entender de los juicios especiales del arrendamiento, perturba gravemente la acción de la justicia ordinaria dando curso a incidentes como el que motiva su queja los que no tienen otro objeto sino el de producir el desorden social haciendo en el hecho ilusorio el derecho que al propietario concede el artículo 1976 del Código Civil.

Termina el recurrente pidiendo que la Corte Suprema, usando de las facultades que le confiere la Constitución Política para asegurar el correcto desempeño de la Administración de Justicia, ordene que se envíe oficio al 5.o Juzgado de Letras de Menor Cuantía de esta ciudad previniéndole que no debe dar cabida a las peticiones de inhibitoria que le dirija el Primer Juzgado de la Vivienda teniendo por nula la que motiva este recurso de queja o en subsidio, que se dispongan las medidas encaminadas a poner término a las perturbaciones de que se trata.

Por el proveído de fojas 19 vuelta se dispuso la acumulación a este recurso del oficio en que el Primer Tribunal de la Vivienda expresa que el Quinto Juzgado de Letras de Menor Cuantía se ha desentendido de la petición de inhibitoria que le fué dirigida con el fin de que se abstuviera de continuar en el conocimiento del juicio sobre terminación de arrendamiento seguido entre don Jorge (Silva) C. Ode y doña Dorila Jiménez. Agrega el Primer Tribunal de la Vivienda que, no obstante la contienda promovida de su parte, el Quinto Juzgado de Menor Cuantía falló el indicado juicio, haciéndose por esta causa responsable de un verdadero delito; y que, en resguardo de sus prerrogativas, viene en pedir que esta Corte disponga lo que sea menester para que el Juez que desempeña ese Juzgado soporte la pena correspondiente.

Evacuados los informes del Quinto Juzgado de Menor Cuantía y del Primer Tribunal de la Vivienda, se oyó el dictamen del Fiscal.

Teniendo presente:

1.o — Que por el artículo 1.o del decreto-ley de Alquileres de Habitaciones N.o 261 se somete al conocimiento de los Tribunales de la Vivienda las denuncias que hagan los Consejos de Habitaciones para obreros respecto de las propiedades que se estimen insalubres, y que por el artículo segundo y siguiente se atribuye a los mismos Tribunales la fijación de la renta de arrendamiento de las propiedades construídas con sujeción a las disposiciones de la Ley de Habitaciones para Obreros de los conventillos o cités declarados salubres y de las habitaciones de familias cuya renta de arrendamiento no excedan de doscientos cincuenta pesos mensuales de las ciudades de Santiago y Valparaíso y demás que determine el Presidente de la República.

2.o — Que además de las indicadas disposiciones que establecen en forma concreta las atribuciones de los Tribunales de la Vivienda, pueden indicarse: la del artículo 8.o que impide dar otro destino que no sea el de casas de habitación a las viviendas contempladas por el indicado decreto-ley, salvo el caso de que recaiga al efecto el permiso de aquellos Tribunales; la del artículo 9.o según la cual tendrán jurisdicción para fijar, de acuerdo con los principios generales que el decreto-ley consagra la renta de arrendamiento que deben pagar los arrendatarios de pisos; y finalmente, la del artículo 12 en cuya virtud los expresados Tribunales tendrán también competencia para conocer las infracciones de las leyes sanitarias que digan relación a la Vivienda y a la Ley de Habitaciones para Obreros, pudiendo decretar con audiencia de los interesados la reparación, cierre o demolición inmediata de las viviendas declaradas insalubres o inhabitables.

3.o — Que, aparte de las indicadas disposiciones que fijan la competencia de los Tribunales de la Vivienda, no se halla ninguna otra que les asigne la jurisdicción requerida para entender de los juicios especiales del contrato de arrendamiento.

4.o — Que el decreto-ley N.o 363 promulgado en 21 y 23 de Marzo de 1925, que organizó los Juzgados de Letras de Menor Cuantía, les dió expresamente jurisdicción para conocer de los indicados juicios del contrato de arrendamiento cuando su cuantía no excediera de un mil pesos; y de esta suerte, aún en el supuesto de que fuera aceptable presumir que hubo el propósito de conferir a los Tribunales de la Vivienda el conocimiento de los negocios comprendidos en el título VII del Libro III del Código de Procedimiento Civil, esa competencia, como lo advierte el Fiscal de esta Corte en su dictámen, habría cesado por derogación tácita en razón de lo dispuesto por el artículo 18 N.o 3.o del decreto-ley N.o 363 antes aludido que en forma terminante atribuye a los Juzgados de Menor Cuantía el juzgamiento de los referidos juicios.

5.o — Que es cierto que el Reglamento aprobado por el decreto N.o 137, publicado en el Diario Oficial de 31 de Marzo de 1925, prescribe que el Tribunal de la Vivienda conozca de todas las dificultades que se ofrezcan entre arrendadores y arrendatarios de propiedades por las que se paguen rentas inferiores a doscientos cincuenta pesos mensuales y que el decreto-ley N.o 259, de veintisiete de Abril del mismo año mil novecientos veinticinco, previene acerca de que corresponde a los Tribunales ordinarios de Justicia declararse incompetentes para intervenir en los juicios del contrato de arrendamiento; pero debe reconocerse que los decretos citados de índole meramente reglamentaria, no reunen ninguno de los caracteres y solemnidades peculiares de los que se han promulgado con fuerza de ley.

6.o — Que esos decretos se distinguen por los números de orden asignados a los que se tienen como simplemente de administrativos del Departamento de Estado correspondiente, y están privados por lo tanto, de eficiencia que sea bastante para innovar acerca de la competencia de los Tribunales existentes, la cual, conforme a los preceptos constitucionales que son notorios, no han podido ser alterados sino por intermedio de la ley.

7.o — Que en orden a las observaciones que hace el recurrente afirmando que los Tribunales de la Vivienda funcionan en la actualidad sin que su organización guarde conformidad con las disposiciones que los establece, corresponde anotar primeramente que es efectivo que no han concurrido a formar parte de ellos, como lo requiere el artículo 11 del decreto-ley de Alquileres de Habitaciones, los representantes de los propietarios de Viviendas cuyos nombramientos debieran tener lugar en el mes de Enero de este año con sujeción a las reglas de los artículos 6.o y 7.o del Reglamento N.o 137 de 31 de Marzo de 1925; que en segundo lugar, según se acredita por el certificado de fojas 9 de los autos se omitió el trámite consiguiente a las declaraciones especiales de los propietarios de habitaciones de que se habla en el artículo 6.o del Reglamento citado, y, por tal motivo no puede tenerse como válido el nombramiento de esos representantes que se hizo en condiciones irregulares en 23 de Mayo último; en tercero que aparte de los vicios de que se ha hecho mérito, procede advertir que los Tribunales de la Vivienda, que funcionan sólo con el presidente y el representante de los arrendatarios se integran permanentemente con los respectivos actuarios a pesar de que las mismas disposiciones reglamentarias que consultan esa integración se desprende que no está autorizada sino en los casos precisos de imposibilidad o ausencia de algunos de los que sean miembros titulares de cada Tribunal; y en cuarto, que debe estimarse abiertamente contraria a las reglas orgánicas de dichos Tribunales de forma en que se ha efectuado la designación de los actuarios por el Intendente de la Provincia y no por cada Tribunal como expresamente lo dispone el artículo 11.o del decreto-ley N.o 261 tantas veces citado.

8.o — Que los Tribunales de la Vivienda, desentendiéndose de los antecedentes de derecho puntualizados en los considerandos anteriores y haciendo caso omiso de que esta Corte Suprema ha resuelto en una contienda de competencia fallada en fecha reciente que corresponde a los Juzgados de Letras de Menor Cuantía y no a aquellos Tribunales el juzgamiento de los juicios especiales del contrato de arrendamiento insisten sistemáticamente en promover nuevas y repetidas contiendas que, destituídas de fundamento plausible, impiden la regular sustanciación de numerosos juicios, llegando así a suspender indefinidamente el ejercicio de las acciones que la ley concede a los arrendadores, lo que causa perjuicios irreparables a los particulares interesados y compromete gravemente el correcto desempeño de la misión confiada por la ley a los Tribunales de Justicia.

9.o — Que el artículo 86 de la Constitución Política, que sirve de antecedente al artículo 108 de la ley de Organización de Tribunales, confiere a la Corte Suprema la Superintendencia directiva, correccional y económica sobre todos los tribunales y juzgados de la nación, y en ejercicio de esas facultades le corresponde velar por la pronta y cumplida administración de justicia, pudiendo con tal fin establecer, de acuerdo con las normas legales, lo que crea más acertado para asegurar el mejor servicio judicial dictando al efecto las medidas o disposiciones que estime conducentes al objeto.

En razón de los fundamentos y citas legales que preceden, se declara: que correspondiendo exclusivamente al Quinto Juzgado de Letras de Menor Cuantía el conocimiento de los juicios del contrato de arrendamiento a que este recurso se refiere, debe abstenerse de dar curso a las peticiones de inhibitoria que incidan en las contiendas de competencia que con motivo de los expresados juicios haya suscitado o suscite más adelante el Primer Juzgado de la Vivienda de esta ciudad; que se acepta la petición subsidiaria del escrito a fojas 1 sólo en cuanto se prescribe la medida de procedimiento acordada por esta resolución; y que, dadas las anteriores declaraciones, es inoficioso pronunciarse sobre la petición formulada en el oficio de fojas diecinueve del Primer Tribunal de la Vivienda.

Trascríbase al Quinto Juzgado de Menor Cuantía y al Primer Tribunal de la Vivienda.

Publíquese.

Redactada por el señor Presidente Figueroa Larraín. — **J. A. Figueroa —J. Agustín Rojas. — A. Bezanilla Silva. — Ricardo Anguita. — A. M. de la Fuente. — Moisés Vargas Mardones. J. Astorquiza L. — Dagoberto Lagos. — Hanuel Cortés. — Luis David Cruz.**

Pronunciada por el señor Presidente y SS. Ministros del E. Tribunal don Javier A. Figueroa, don J. Agustín Rojas, don Alejandro Bezanilla Silva, don Ricardo Anguita don Antonio María de la Fuente, don José Moisés Vargas Mardones, don José Astorquiza, don Dagoberto Lagos don Manuel Cortés y don Luis David Cruz. — **Malcolm Mac-Iver**, Secretario.

AJEDREZ

Campeonato Internacional

CAMPEONATO DE CHILE

Mañana Sábado a las 12 mediodía se iniciará este torneo. Se ruega a los señores **Otto Yunge, Mariano Castillo, Carlos Peralta, A. Concejero, Julio Jofré, Carlos Anfruns, Luis Muñoz, Santiago Ureta** encontrarse a las 10 1|2 en punto en Huérfanos 1066 donde **Amos Burn** les dará las últimas instrucciones respecto a esta justa.

CAMPEONATO DE CHILE

El señor A. Canut ha solicitado ser incluído, entre los jugadores que disputarán este campeonato; consultados los demás jugadores, han dado su beneplácito, para que **el señor Canut, pueda ingresar a la rueda de jugadores.**

La Escalerilla Problema N.o 12. Blancas juegan mate en cinco.

Señor J. S. Wood. — Efectivamente le ha sido computado el número 10.

Doctor Vidal. — Rengo. — Gracias. **Esté usted a las doce,** más o menos el Sábado 11.

Señor Freraut.—Buin. — ¿Quiere abandonar tan pronto?

Señor Desmarás. — **Agradezca** al señor de la Quintana.—Chanco.

TRANSMISION RADIOTELEGRAFICA

La Estación radiotelegráfica C. M. A. D. de los señores **Fratelli Castagnetto** comunicará al resto del país, las movidas e incidencias de este torneo, haciendo dos transmisiones en los días y horas siguientes:

Sábado 11 de Setiembre

Primera transmisión, 4 P. M.

Segunda transmisión, 7 P. M.

Domingo 12 de Setiembre

Primera transmisión, 12.30 P. M.

Segunda transmisión, 7 P. M.

Largo de la onda, 320 mts.

BOX

VENERANDO GOMEZ SE CONSIDERA EN SITUACION DE DERROTAR A JOSE SAEZ EN SU MATCH DE MAÑANA

INTERES QUE DESPIERTA ESTE ENCUENTRO, COMO ASIMISMO EL CONJUNTO DEL PROGRAMA

Mañana se llevará a cabo en la sala del Hippodrome Circo un programa boxeril a base del encuentro entre Venerando Gómez y Firpito. Varios preliminares completarán el programa.

LOS ENTRENAMIENTOS

Los competidores de los cuatro encuentros cesarán sus ejercicios hoy. Hasta ayer han demostrado encontrarse en espléndidas condiciones.

JUAN VERA v. MIGUEL SILVA

Por inconvenientes de última hora, Vera reemplazará a Oscar Duque. En todo caso el semi-fondo mantiene su importancia.

ISIDRO SAEZ

Este profesional también ha entrado a reemplazar en uno de los preliminares a Waldo Iglesias, quien cumpliendo con sus deberes de soldado, no ha podido solicitar el permiso correspondiente.

No hay duda, que Iglesias está bien reemplazado; de consiguiente, "El Pajarito" González, al hacer su reentré de profesional, tendrá a un fogueado rival, quien, siempre ha hecho buenas peleas.

En el otro preliminar tomarán parte Oscar Duque con Mario Valdés.

EL PESAJE

Mañana, a la hora reglamentaria ((11 A. M.) se deberán encontrar en el local de la Federación de Box, para los efectos del pesaje: José Sáez, Venerando Gómez, Miguel Silva, Juan Vera, Mario Valdés, Oscar Duque, Isidro Sáez y Manuel González.

LOS COMBATES DEL SABADO PROXIMO EN EL RING DE 'LOS TIEMPOS B. C."

Un singular interés ha despertado entre nuestros amantes al viril deporte de las trompadas, el festival que esta institución prepara para el Sábado 11 del presente en su cómodo y espacioso local que posee en Avenida Matta esquina de San Francisco.

Como encuentro de fondo, se destaca el match revancha a cinco vueltas que sostendrán los notables pesos ligero amateurs, Alfonso Orrego, segundo campeón de Chile de esta división, contra Jorge Díaz, un buen exponente de la Asociación Departamental de Box de Santiago.

En los encuentros de semi-fondo, que son dos los que rezan cartel, y en los preliminares, figuran elementos de valer, de los Centros R. Núñez, V. Salazar, Los Sports, Medidores, R. Franco, Esmeralda, J. Yáñez, E. Madrid, etc., etc.

No dudamos que la velada en referencia de la institución del epígrafe ha de alcanzar un brillante y lisonjero éxito deportivo y de taquilla, ya que la calidad y prestigio de sus participantes es por demás conocida de nuestros aficionados, quienes muestran especial interés por este programa.

MAÑANA EN EL CENTRO LOS SPORTS HABRA INTERESANTES PELEAS

EN EL MATCH DE FONDO: JOSE SUAREZ Y JACOBO RIFFO

Como se ha publicado en este diario, la comisión de peleas de este Centro se ha dedicado con interés a confeccionar para mañana un programa pugilístico del más alto cartel.

En los diversos encuentros toman parte prestigiosos elementos de los Centros Rafael del Canto, Rodolfo Núñez, Arsenales de Guerra y de Los Sports.

El nuevo socio del Centro, señor

pasado ganó por K. O. a Roberto Rojas, hará una presentación académica con su entrenador. Damos a continuación el programa:

Tres rounds entre Roberto Lira y Luis Cachimba, ambos de Los Sports.

Cuatro rounds entre Enrique Olea, del Rafael del Canto, v. Eduardo Fuentes, de Los Sports.

Cuatro rounds entre Miguel Ga-

Raúl Belmar, del Rodolfo Núñez.

Cuatro rounds entre Humberto Quiñones, del Rafael del Canto, v. Juan Donoso, de Los Sports.

Presentación académica a tres rounds de Luis Echenique, con su profesor.

Cinco rounds de fondo, entre José Suárez, de los Arsenales de Guerra, v. Jacobo Riffo, del Rafael del Canto.

—El Directorio se reunirá el Domingo para tratar de la forma cómo este año se conmemorará el segundo aniversario de este Centro, que fué fundado el 24 de Octubre de 1924.

—El match de fondo que estaba anunciado entre Jiménez y Varas se suspendió por ser profesional este último, según declaración del secretario general de la Federación, señor Francisco Avila.

CENTRO DEPORTIVO BENJAMIN TALLMAN. — Cita para hoy a las 9 P. M. en el carácter de impostergable, a los miembros que componen el Consejo Administrativo y Directorio del Centro Deportivo Benjamín Tallman, al local social, San Francisco 685.

Las personas que deben asistir son los señores Ramón Ravest, Ernesto Yoli, Edmundo Godoy, Eduardo Cubillos, Egidio Figueroa, Dionisio André, Hermógenes Balmaceda, Luis Godoy, César Figueroa, Ruperto Fajardo, José Araya, Eliseo y Aurelio González, José Bórquez, Antonio Ventura, Luis y Juan Aguilera, José Solar, Luis Castillo y el profesor señor Dionisio Peña.

Se recomienda la asistencia.

SE NECESITA

Entrenador-Administrador para Club de Tennis

Presentarse:

CLUB DE TENNIS ÑUÑOA

Avenida Cañas 2015

Corbatas, Camisas y Thermos

A PRECIOS MUY ATRAYENTES

Mañana termina la gran RECLAME DE TAPICERIA!!-¡¡Visite la hermosa EXPOSICION de NOVEDADES en el TERCER PISO

Gath & Chaves Ltda.

Peluquería de Señoras

EL SALON MAS CONFORTABLE DE SANTIAGO

TODOS LOS SERVICIOS

PRECIOS MUY MODICOS!

EN EL PRIMER PISO:

GRANDIOSO surtido de corbatas tejidas, en estilos de reciente creación, desde $ 0.90

TIRANTES de hilo de las mejores marcas, tipos de gran resistencia, desde $ 3.90

20,000 pares de ligas en calidades riquísimas, ofrecemos desde el bajo precio de $ 1.50

BASTONES en colores y tipos exclusivos para nuestros Almacenes, ofrecemos una hermosa colección, desde $ 11.90

THERMOS esmaltados, capacidad medio litro, a $ 4.90; de 1 litro $ 9.90

PERCHAS Norteamericanas, metálicas, a $ 0.75

VALIJAS neceser con útiles para toilette, procedentes de las más renombradas fábricas europeas, inmensa variedad de modelos, calidades y coloridos de cueros, desde $ 250.00

BAUL modelo "Steamer", capacidad para 6 trajes y 120 piezas de uso completo, reforzado en acero y bronce, cierre de seguridad, desde $ 275.00

CAMISAS, CALZONCILLOS, CUELLOS, etc.

CAMISAS de céfiro colores a rayas con un cuello y puños dobles, buena calidad, a $ 15.00

CALZONCILLOS cortos de céfiro colores y rayas en gustos variados, a $ 7.40

CUELLOS blandos en popelina blanca, nuevo modelo de dos usos, a $ 1.80

CALCETINES de algodón en colores unidos, buena calidad, el par $ 1.50

CAMISETAS de algodón crudo con media manga o manga larga, tejido delgado, a $ 4.90

CALZONCILLOS de algodón crudo punto tricot, cortos o largos, a $ 4.90

EN EL SEGUNDO PISO:

BANDERAS CHILENAS confeccionadas en lanilla de la mejor calidad, sus colores y medidas reglamentarios, desde $ 12.90

EN EL TERCER PISO:

BRILLANTE exhibición de las modas Primaverales.

VESTIDOS en crepé de chine, colores y formas de moda, a $ 195.00

TAPADOS en tela fantasía de lana, de mucha novedad, a $ 165.00

SOMBREROS en picot, adornados, estilo boina, para jovencitas, a $ 29.00

FORMAS de alta novedad, en paja tagal, colores de moda, a $ 19.80

BATAS y vestidos de interior de casa, en juhares de seda, en crespones bordados, artículo muy práctico y elegante.

ZAPATILLA "Elite" de cabritilla ploma, con dos pasadores, de cabritilla naranja, modelo y color de gran moda, el par $ 65.00

EN EL CUARTO PISO:

REALIZACION de un lote de alfombras Wilton y Axminster, varios tamaños, desde... $ 190.00

FELPUDOS limpia barros, gran surtido de gustos y tamaños, cada uno desde... $ 9.90

CRETONAS inglesas de muy buena calidad, colores de novedad, el metro... $ 2.60

COLOSAL oferta de papeles pintados, desde... $ 0.45

EN EL SUBTERRANEO:

VIÑA "COUSIÑO MACUL":	Cajón	Bot.
GRAN VINO BLANCO. . .	$ 86.00	$ 7.50
GRAN VINO TINTO.	$ 77.50	$ 6.75

VINO blanco corriente, el ciento $ 155.00; la botella... $ 1.60

LICORES FINOS NACIONALES DE LA ANTIGUA CASA DESPOUY Y CIA.: Curacao, Anisette, Crema de Cacao, Chartreuse, etc., la botella de cada uno de estos exquisitos licores, al precio de réclame de $ 5.95

FOOTBALL

VALPARAISO Y SANTIAGO SE MEDIRAN EL DOMINGO EN EL ESTDIO SANTA LAURA

EL INTERESANTE PROGRAMA FOOTBALLISTICO DE LA REUNION A BENEFICIO DEL JUGADOR JOSE PARDO

El Estadio Santa Laura, campo de juegos designado para el desarrollo del programa en beneficio del popular deportista señor José Pardo, estará de gala el próximo Domingo no tan sólo por la optima calidad del espectáculo, sino muy principalmente por los nobles fines que con él se persiguen.

Muy pocas veces se habrá logrado reunir un programa tan variado y selecto como el que los deportistas de la capital podrán presenciar en ésta sola tarde. Un excelente lance entre cuadros juveniles; un match de semi fondo entre combinados en que intervendrán cuatro clubs a saber: Unión Deportiva Española, Internado, Carioca y Sol de Mayo; y finalmente, el entreciudades a cargo de los elencos seleccionados de la Liga Valparaíso y Asociación Santiago.

Nuestros deportistas, que siempre están ávidos de espectáculos superiores, podrán regocijarse esta vez con las jugadas que desarrollarán varios de los más expartos y aguerridos exponentes footballísticos de que disponemos en la actualidad.

LOS PRELIMINARES

Unión Deportiva Española v. Guillermo Guzmán

A las 2 P. M., y ante el árbitro señor Felipe Horta, harán acto de presencia los primeros elencos infantiles de estos blubs, cuya pericia y valentía ha quedado de manifiesto en cada ocasión en que les ha tocado actuar.

Los equipos se presentarán en la siguiente forma:

U. D. Española

Pascual
Costa Roca
Zoroquain Pardo Martínez
Hernández A. Pardo Vera
Muga Morcillo

O

G. Salinas Jaramillo
Sánchez Morales Ahumada
Rodríguez Moya Toledo
B. Salinas Jiménez
González
Guillermo Guzmán

UNION DEPORTIVA ESPANOLA E INTERNADO v. CARIOCA Y SOL DE MAYO

A continuación a las 2.45 P. M., y ante el árbitro señor Francisco Viveros entrarán al field estos cuadros combinados, cuya composición, como puede observarse, les dará el aspecto de verdaderos equipos seleccionados.

Los cuadros formarán así:

U. D. Española-Internado

Lapiedra
Vicuña Osorio
Iturrieta Worm Alsina
Mediavilla Vives Riera
Galán Baeza

O

Vásquez Moria
Olivaers Escobar Espinoza
Mardones Barahona Sokiaffos
Riffo Ulloa
Zúñiga
Carioca-Sol de Mayo

EL ENTRECIUDADES

Liga Valparaíso v. Asociación Santiago

Finalmente, a las 4 P. M., aparecerán los conjuntos seleccionados de estas prestigiosas colectividades, las cuales se harán representar por sus más esforzados exponentes, en la siguiente forma:

Asociación Santiago

Ibacache
Espinoza Fuenzalida
T. Vásquez Galleguillos H. Vásquez
Legarreta Vivanco Córdova
Velásquez Pardo

O

Marín Carbonell
Muñoz Benítez Villalobos
Rojas Rodríguez Musso
Bascuñán Aguirre
Bernal
Liga Valparaíso

De reservas, por Valparaíso figuran los señores Guerrero, Guerra, Sanbucetti, Tapia, Schmidt, Olivares y Román.

La delegación porteña vendrá presidida por el señor Soto Bunster y el director señor J. M. Rodríguez.

CITACIONES

Moderna F. C.—Junta general ordinaria para hoy, a las 6 P. M., en San Pablo 3314.

C. Deportivo Casa de Moneda. —Junta general para hoy, a las 5.30 P. M., en el local de costumbre.

Golden Star F. C.—Junta general para hoy, a las 7 P. M., en Victoriano 427.

Morning Star Infantil F. C.—Junta general para hoy, a las 8 P. M. en Maruri número 522.

Independencia Juvenil F. C.—Junta general para hoy, a las 8.30 P. M., en Independencia 1291.

Jorge V.—Directorio para hoy, a las 8.30 P. M., en Cochrane 1197.

Centro Deportivo Alfredo González.—Junta general para hoy, a las 9.30 P. M. en el local de costumbre.

Magallanes F. C.—Junta general para mañana, a las 5 P. M. en Independencia 1499, con el objeto de oir la cuenta de la comisión de finanzas.

Blue Cross F. C.—Directorio para hoy a las 9 P. M., en Santa Filomena 159.

Gimnástico F. C.—Cítase para mañana Sábado, a las 2 en las tribunas del Parque Cousiño, a todos los jugadores de sus registros para formar los equipos para las próximas partidas.

Esta asistencia es obligatoria con su equipo correspondiente.

AVIACION

EL GRAN FESTIVAL DE MAÑANA EN EL AERODROMO DE "EL BOSQUE"

EL PRESIDENTE DE LA REPUBLICA REVISTARA LAS FUERZAS AEREAS, ANTES DE INICIARSE EL INTERESANTE PROGRAMA

Entusiasmo ha despertado el Gran Festival de Aviación que organiza para la tarde de mañana en El Bosque, el Aero Club de Chile.

En el extenso programa participarán, aparte de los aviadores civiles, escogidos exponentes de la aviación militar, quienes concurrirán con vuelos de formación, tiro sobre blancos, terrestes y bombardeo aéreo.

Habrán también números de alta escuela para demostrar la completa seguridad en el manejo de las máquinas.

En la prueba de presentación del servicio aéreo harán acto de presencia los capitanes señores Andrés Socia, Francisco Lagreze y Osvaldo Acuña y los tenientes Humberto Zanelli y Julio Maldonado.

La acrobacia aérea estará a cargo de los capitanes señores: Fuentes, Ewing, Arredondo, Vallejos y Brandenberg, y los tenientes Montecinos, O. Silva, Jara y Barros.

En la carrera de aviones tomarán parte los pilotos aviadores Figueroa, Copetta, Sanfuentes, Etchegaray, Deckert y Helfman. La partida se dará a las 3 P. M. debiendo pasar los aviones sobre Santiago y el Cerro San Cristóbal, para pasar frente a la meta de regreso.

Se nos informó ayer que se está alistando un avión para vuelos invertidos, prueba que llamará seguramente la atención del público.

EL SERVICIO DE MOVILIZACION

El Aero Club de Chile ha tomado las medidas necesarias para que corran mañana servicios especiales de carros San Bernardo y góndolas, y posiblemente se habiliten trenes especiales de Alameda al desvío del Aeródromo.

EL ENSAYO DE AYER

En la tarde de ayer se efectuó el ensayo general de los participantes en el festival, alcanzando el más completo éxito; principalmente la caza de globos.

ASISTIRA EL PRESIDENTE DE LA REPUBLICA

S. E. revistará las fuerzas aéreas militares antes de iniciarse las pr bas. Los aviones estarán form en escuadrillas en el momento que comitiva presidencial llegue a Bosque.

LOS VUELOS DE HOY

Los aviadores civiles volarán por la ciudad arrojando volantes anunciarán los principales núm del programa.

SE FILMARAN PELICULAS

Se filmarán películas con los asp tos más interesantes del Festival.

EL FOLLETO-PROGRAMA

Está desde ayer en circulación folleto-programa. Se reparte gr en "La Nación", y en la secretar del Aero Club.

LA REUNION DE HOY DEL AE CLUB

A las 7 P. M. de hoy, en la secre taría del Aero Club, Agustinas 1 celebrará una importante reunión directorio de esta institución y Comisión de Fiestas, para ultimar preparativos del Festival.

EQUITACION

EL GRAN CONCURSO HIPICO DEL PROXIMO DOMINGO

SE INICIARA A LAS 9 A. M. EN EL PICADERO STOCKOLMO, DE LA ESCUELA DE CABALLERIA

Ha despertado interés en nuestros círculos militares y civiles el gran concurso hípico que se desarrollará el próximo Domingo en el Picadero de la Escuela de Caballería.

Habrán pruebas especiales para oficiales, sub-oficiales y soldados de Ejército, policía y carabineros, como también para los socios de clubs de paperchase.

Servirán de estímulo para los distintos números valiosos premios entre los que se destacan los donados por el Ministro de Guerra y la Comandancia de la Escuela Militar.

El picadero se presentará con todos los obstáculos nuevos. La cancha estará a disposición de los inscriptos desde las 10 A. M. hasta las 5 P. M. de hoy.

El National Sporting Club, institución organizadora, se reunirá a las 7 P. M. de hoy, en su secretaría, de San Antonio 89, para ultimar los preparativos del concurso.

El entreciudades ferroviario del Domingo

El anuncio del próximo encuentro entre el cuadro campeón de la provincia de Aconcagua, Trasandino F. C. y el Club Atlético Talleres de Yungay de esta ciudad, ha despertado interés.

Se disputa en este match una hermosa Copa donada por un entusiasta deportista ferroviario, que se exhibirá desde hoy en las vitrinas de la Casa Grau.

El conjunto visitante es tal vez el más poderoso y homogéneo de la provincia de Aconcagua, que tiene a su haber una larga lista de triunfos sobre los demás clubs de su provincia y de Valparaíso, habiéndose, además, medido en varias ocasiones con cuadros ferroviarios de Mendoza, en cuyos lances han adquirido experiencia de la técnica argentina de este popular deporte.

Por su parte, el equipo local se ha sometido a un duro entrenamiento y sus jugadores, que militan en los más importantes clubs de esta capital, defenderán con brillo y valentía los colores de los ferroviarios santiaguinos.

En nuestra próxima edición publicaremos mayores detalles de la esperada contienda, que sin duda atraerá a la cancha del Santiago F. C. en la Avenida Independencia, un gran número de nuestros aficionados.

LUCRECIA LAWN TENNIS CLUB—Cita a junta general para mañana, a las 6.30 P. M., en calle Cuevas 1136. Tabla: campeonato anual de fiestas patrias.

Liga Metropolitana de Deportes

Hoy, a las 7.30 P. M., se reunirá en la secretaría la comisión de reclamos compuesta por los señores Vargas, Macdonald y Malbrán.

Deben concurrir los delegados de los siguientes clubs: Santiago Rangers, Unión, Lautaro Atlético, Britania, 1.o de Mayo, Miraflores, Unión Cordillera y Leucotón.

EL LOMA BLANCA F. C. Y EL 22.o ANIVERSARIO DE SU FUNDACION.—El día 5 de Agosto último, la institución cuyo nombre encabeza estas líneas, cumplió 22 años de vida activa y por razones de carácter interno no se pudo llevar a efecto en esa oportunidad la sesión solemne que tradicionalmente celebra en ese día el Loma Blanca y en la cual, además de darse cuenta a la junta general de la labor de la institución durante el último período, se procede a la renovación del directorio.

Con el objeto dicho y para conmemorar tan significativa fiesta, el Directorio del Club ha citado a la junta general para hoy, a las 9 P. M., en los salones de "El Diario Ilustrado".

Conocido es el entusiasmo que siempre ha existido entre los Lomas y creemos que la sesión que hoy se celebrará ha de tener una crecida asistencia, más aún, si a eso agregamos que últimamente la institución que nos ocupa se ha fusionado con el Yungay F. C., prestigioso Club que cuenta con valiosos elementos.

"LOS SPORTS".—Hoy Viernes, a la hora de costumbre, saldrá el número 183 de esta popular revista de deportes, con un interesante material, Damos a continuación el sumario:

El aviador Doolittle (gran portada); Un abuelo que enseña a correr; Nuestro concurso. Los premios; Las plazas de juegos; La preparación de nuestros atletas. Las fatigas en los débiles nerviosos o "fatigados"; Charla con Torito, el capitán de los sureños; Actividades boxeriles. Campeonatos nacionales amateurs. Los encuentros del Sábado pasado. Firpito contra Venerando Gómez; Dempsey se entrena para su match con Tunney; El encuentro en que Delaney obtuvo el campeonato medio pesado; Carrera "La Diagonal"; La casa de los condenados a 61 días; En el campo de concentración de El Llano. (Página central con numerosas fotografías de las diversas actividades que allí desarrollan nuestros futuros internacionales); El día del "Pito"; El día de los árbitros; Revista de gimnasia en el Colegio de San Pedro Nolasco; Concurso hípico en Valparaíso; El torneo de esgrima en el Audax Club Italiano; En la Escuela de Artes y Oficios; El football en Valparaíso; En el Estadio de Gath y Chaves; El raid Santiago-Buenos Aires; El turismo en nuestro país; De Talca; De San Fernando; Reglamento oficial del juego de basketball; Cuadro de primera división del Green Cross.

COMPETENCIA GRAFICA. — Mañana, a las 2.30 P. M., en la cancha del Germinar deberán reunirse los siguientes jugadores, a fin de seleccionar el equipo que defenderá los colores de esta competencia en los próximos entre ciudades:

López, Gaete O. González, Valdés, Lecaros, Latuz, Arriagada, Pinto, Moya, Espinosa, Guzmán, Moccia, Ortíz, Lara, Villalón, Reyes, Barahona Poblete, Araya, Vega, Miquel, M. González, Pastenes.

LIGA DE FOOTBALL DE YUNGAY.— Partidas que se jugarán el próximo Domingo:

Primera división. Copa Humberto Roguine

Belgrano I v. Juvenil Obrero I. Cancha Lacámara. Hora, 3.45 P. M. Arbitro señor Dionisio Cerda. Director de turno, señor Luis Vergara A.

Patricio Lynch I v. Sportivo Lacámara I. Cancha Lacámara. Hora, 2 P. M. Arbitro señor Guillermo Toro. Director de turno, señor Juan Acevedo.

Segunda división. Copa Benjamín Chaves

Deportivo Los Loros II v. Franke Jullian II. Cancha Lacámara. Hora, 11 A. M. Arbitro, señor Lisandro Troncoso. Director de turno, señor Juan Fuenzalida.

Artesanos La Unión II v. Sportivo Lacámara II. Cancha Lacámara. Hora, 9.45 A. M. Arbitro, señor Lisandro Troncoso. Director de turno señor Luis Vergara A.

Director general, señor Luis Vergara A.

—El Consejo se reunirá hoy a las 7.30 P. M.

LAWN-TENNIS

OLIMPIA TENNIS CLUB.—Las inscripciones para el 8.o Campeonato de Fiestas Patrias del Olimpia Tennis Club, se cerrarán hoy impostergablemente. El sorteo se efectuará esta tarde a las 5 1|2 P. M. en Agustinas 1148, of. 6.

EXCURSIONISMO

ASOCIACION CRISTIANA DE JOVENES.—El Domingo próximo se efectuará una excursión a Peñalolén, organizada por el Club de Campo Ralph C. Scott, formado recientemente por un grupo de socios de la Y. M. C. A.

Punto de reunión se ha fijado la Plaza Italia a las 7.30 A. M., en punto, debiendo llevar cada excursionista su cocaví personal.

Esta es la primera excursión de la temporada y próximamente anunciaremos otras que se efectuarán periódicamente.

ATLETISMO

Torneo atlético del "Jorge Matte"

El Domingo próximo, a las 8.30 A. M. se verificará, en los Campos de Sports de Ñuñoa, el segundo torneo atlético por equipos de este Cuerpo, de acuerdo con el siguiente programa: 400 metros, salto largo con carrera, lanzamiento del disco y posta de 5 x 100.

Participarán los equipos "Percherones", cap. Federico Trapp; "Secos", cap. Nicanor Retamales; "Peucos" cap. Víctor Manubens; "Peritas", cap. Diego Pozo; "Roncos" cap. Rafael Anguita y "Sanwichds", cap. Max Maurin. Arbitro general ha sido designado el señor Pezoa Guzmán, quien será secundado por los señores León Rubio B., Gmo. Palma y Alberto Poblete.

LA ASCENCION AL SAN CRISTOBAL PARA SOCIOS DEL CENTRO ATLETICO LOS VIEJOS. — El centro atlético "Los Viejos" llevará a efecto el Sábado 18 del presente en celebración del 116.o aniversario de nuestra independencia, la carrera pedestre denominada Ascensión al Cerro San Cristóbal.

Sólo los socios del Centro "Los Viejos" actuarán en esta carrera que tendrá un handicap de 4 minutos.

El punto de partida de la prueba será la estátua de Ercilla, continuando los corredores por Ejército, Delicias, Plaza Italia, Puente Pío IX, Avenida Santa María y camino de automóviles del San Cristóbal, bajando por calle Pío IX, y regresando por el recorrido de ida, hasta el Parque Cousiño, terminando con una vuelta a la elipse.

Las inscripciones que importan un peso por competidor, se reciben en Avenida Matta 1371, hasta el Jueves 16 del corriente.

CICLISMO

Las carreras del próximo Domingo

Interesante promete resultar la tarde ciclista que para el próximo Domingo ha organizado el capitán de la sección ciclismo de la Unión Deportiva Española, señor Ayarza.

Consta el programa de siete importantes carreras, sobresaliendo de entre ellas la de 20 mil metros para todo competidor con cuatro llegadas. El corredor que más puntos obtenga en las cuatro llegadas se clasificará campeón del club por el 1926.

Damos a continuación el j que controlará las distintas p bas:

Comisario general, señor Vi Fernández; jueces de partida, s res Alfredo y Santiago Santos; ces de llegada, señores A Sáez, Aniceto Astorquiza, Al Alonso, Nicolás Viguera y J Alonso; cronometradores, se Francisco y Basilio Regulez; ciadores, señores Francisco S y Alfredo Forcelledo; jueces de cha, señores Florentino Vicente, quín Blesa, Pedro Arenillas y cinto Viguera.

La partida de la primera car se dará a las 2 P. M., y las cripciones se cerrarán impostergablemente hoy, a las 8 P. M., Arturo Prat 8?2. El velódromo sufrido varias mejoras, por l todos pueden participar con de pista.

MUNICIPALIDAD DE SANTIAGO

AL COMERCIO, INDUSTRIALES Y PROFESIONALES

Se pone en conocimiento de los Profesionales, Industriales y Comerciantes en general, que las publicaciones de las clasificaciones de Patentes hechas por la Comisión Clasificadora, a que se refiere el inciso 4.o del artículo 6.o de la Ley de Patentes N.o 3165, se están publicando en el Boletín Municipal, encontrándose los carteles respectivos fijados en el hall de la Municipalidad.

EL TESORERO MUNICIPAL.

11—S

MATA Los CALLOS

Quita el Dolor en 3 Segundos

No importa donde esté, lo mucho que duela o haya durado, ní que clase de CALLO sea, "GETS-IT" alivia el dolor en 3 segundos. El dolor desaparece al primer toque. El callo se afloja y se desprende enteramente. Vd. podrá entonces, andar, bailar, o usar zapatos apretados a su antojo. Pruebe "GETS-IT" por su propio bienestar. Cuesta muy poco. Se vende en todas partes.

"GETS-IT" Inc., Chicago, E.U.A.

ACIDO SALICILICO 14.0%; CLORURO DE ZINC 2.6%; ETER 7.2%; ALCOHOL 9.0%; COLODION ELASTICO c.s.

HOY

¡EXPECTACION

Pyjamas muy finos importados a $ 22

LA CORBATINERA

Importadores y Fabricantes

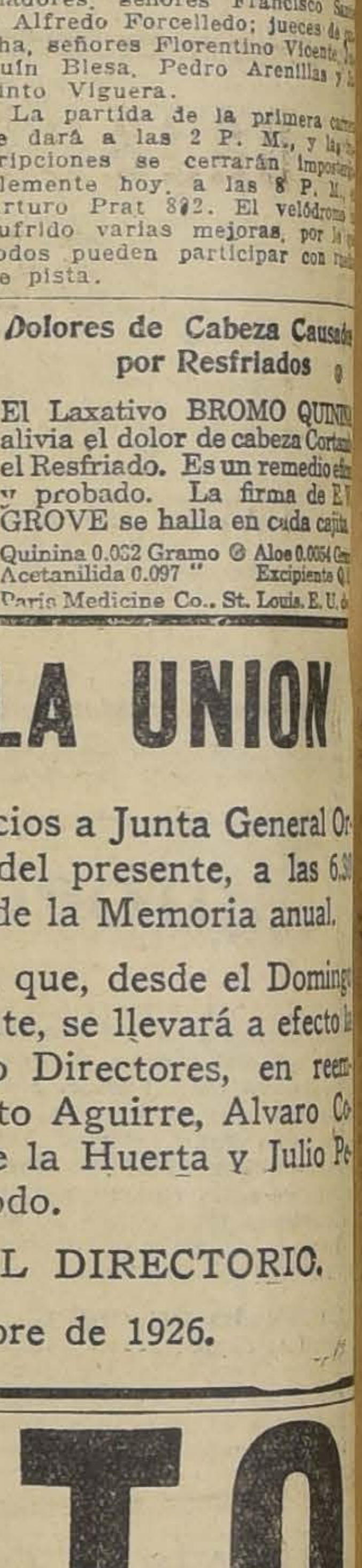

Para jardines, GRANADA.

Para mujeres, MADRID.

Para Sombreros de PAJA
No hay como los
ROSENBLITT.

12—S

Dolores de Cabeza Causad por Resfriados

El Laxativo BROMO QUINI alivia el dolor de cabeza Corta el Resfriado. Es un remedio ef y probado. La firma de E. GROVE se halla en cada cajit

Quinina 0.032 Gramo Aloe 0.0054 Gr
Acetanilida 0.097 " Excipiente Q
Paris Medicine Co., St. Louis, E. U. d

CLUB DE LA UNION

Se cita a los señores socios a Junta General Ordinaria para el Lunes 13 del presente, a las 6.3 P. M., a fin de dar cuenta de la Memoria anual.

Asimismo se comunica que, desde el Doming 5 al Domingo 12 del presente, se llevará a efecto l votación para elegir cuatro Directores, en reemplazo de los señores Roberto Aguirre, Alvaro Covarrubias, Carlos García de la Huerta y Julio Pereira, que terminan su período.

EL DIRECTORIO.

Santiago, 3 de Setiembre de 1926.

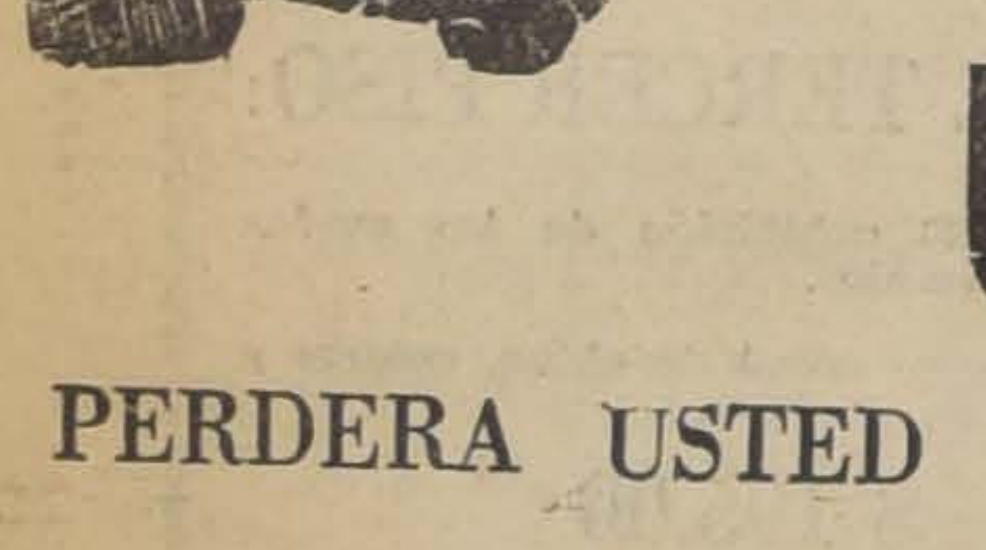

SOLO UN MINUTO

PERDERA USTED LEYENDO ESTE AVISO; EN CAMBIO, SU LECTURA LE HARA SEGURAMENTE ECONOMIZAR DINERO

¿COMO? LEA USTED

CAMISAS de color, con dos cuellos, fuertes y de bonitos colores	$ 10.60
CAMISAS de ricos céfiros con dos cuellos	$ 12.90
CAMISAS de color, gran fantasía y géneros muy finos, $ 19.00 y	$ 15.50
CAMISAS de POPELINA, la última palabra en materia de precios	$ 22.--
CALZONCILLOS largos, de viyella de lana,	$ 6.80

CORBATAS NELSON de pura seda	$ 3.50
CORBATAS de seda, colores selectos y artículos de primera calidad, $ 8 y	$ 6.--
CORBATAS finísimas, artículos que vendíamos a 24 y 30 pesos; ahora	$ 12.--
CUELLOS de sport y duros, todas las formas y todos los números	$ 0.90
PYJAMAS de ricas calidades, de céfiro y batista, precio récord	$ 19.80

ESTADO 78
ESTADO 381

MATAS Y CIA. Ahumada 342

APROVECHE ESTOS PRECIOS. QUE SOLO REGIRAN HOY Y MAÑANA SABADO HASTA LAS OCHO DE LA NOCHE

CLUB HIPICO

BREVES COMENTARIOS SOBRE EL PROGRAMA DEL DOMINGO

Un programa lleno de atractivos es el que ofrece para su reunión próxima, nuestro principal circo de carreras.

Prueba céntrica del meet será el clásico Argentina, que hasta no hace mucho tiempo prometía no despertar ningún interés ya que Calmacán aparecía como muy superior a todos los demás importados.

Pero las últimas victorias de Rondinella y Paparrabias, más los excelentes aprontes de Condamné, hacen suponer que el defensor del Limited pasará el Domingo por una de sus cotejos más difíciles y en que cualquiera de los nombrados, principalmente los dos primeros, pueden derribarlo del pedestal que se tiene labrado en tan magnífica forma.

Con una prueba de remate se dará principio a la reunión en que Curilafquén, Yokoska, Artagnan, Fullero, Lady Ada y Alnero son los participantes que se presentan con mayor opción.

Jellicoe y Ordenador se repartirán el favor del público en los 1,500 metros del premio Palermo para 3 años no ganadores, y en verdad con toda justicia, pues valen mucho más que el resto de los inscritos.

Ocupa el tercer puesto en el programa el premio Rosario, handicap sobre 1,800 metros, prueba que debe estar circunscrita a un match entre Borelli y Cartilla, las que por sus últimas performances se destacan netamente sobre el resto del lote.

Decurión no tiene más que repetir su performance de la Polla para adjudicarse los $ 4,000 con que está recompensado el premio Río de la Plata a disputarse sobre 1,500 metros. Los puestos siguientes se los repartirán Mockery, Desaforado y El Veinte que son los que más valen después del pupilo de Enrique Rodríguez.

Una verdadera lotería es el premio Salta, sobre 1,100 metros en que de los 17 inscritos, como mínimo la mitad se presentará a la pista con una chance equivalente.

Cinta Roja tiene un compromiso muy favorable en los 2,000 metros del premio Buenos Aires en que con seguridad arrastrará con el enorme favoritismo del público, y es de esperar que por esta vez sepa corresponder a él.

La prueba de clausura ofrece el interés de ver la rentrée de Anastasio, el Derby-winner de la generación anterior. Fuera del defensor del San Andrés, tenemos como principales cartas a Straggler, Buen Día y Macaulay.

LOS TRABAJOS EFECTUADOS EN LA MAÑANA DE AYER EN EL CLUB HIPICO

PISTA DE ARENA

Paparrabias

montado por E. Rebolledo, trabajó 1,800 metros en 2.3 3|5.

Poor Chap

montado por M. Pérez, pasó a voluntad 800 metros 55, después de un descanso, repitió la misma distancia en 51 3|5.

Condamné

montado por P. Silva, pasó fuerte 1,800 metros en 2; en las primeras distancias lo acompañó San Berto, y en las últimas Beau Nash.

Divorciada

manejada por un aprendiz, y **Morokil**, por L. Fuentes, pasaron una vuelta al carrerón en 2.23, llegaron iguales.

Galette

montada por E. Rebolledo, atropelló 700 metros en 46 2|5; después de un descanso, repitió igual distancia en 47.

Percala

conducida por L. Muñoz, trabajó una vuelta en 2.15.

Kardahar

montado por L. Fuentes pasó 1,400 metros en 1.36 2|5.

Poderoso

montado por E. Rebolledo, y **Sin Sabor**, por J. M. Baeza, pasaron 1,600 metros en 1.50 3|5, llegaron iguales.

Vagual

montado por J. Guajardo largó 1,200 metros en 1.21.

Glenluce

montada por C. Santander, pasó 1,400 metros en 1.36.

El Godo

montado por un aprendiz largó 1,400 metros en 1.38 3|5.

Digno II

montado por C. Guerra, trabajó 1,800 metros en 2.4 3|5.

Flemington

montado por un aprendiz pasó 800 metros en 54.

Indian Boy

montado por P. Silva, largó una vuelta en 2.15 2|5.

Vigésima 7.a

montada por un aprendiz pasó 1,400 metros en 36 4|5.

Jornalero

montado por P. Silva, y **Zapatilla** por C. Guerra, pasaron 1,000 metros en 1.6 1|5 llegaron iguales.

Chichita

manejada por V. Fernández, pasó 1,000 metros al carrerón en 1.9, después de un descanso, repitió 800 metros en 53.

Lince

montado por Alf. Silva, atropelló 700 metros en 45 4|5.

Cinta Roja

montada por S. Villanueva, trabajó una vuelta en 2.13 3|5.

Lady Ada

montada por C. Durán, atropelló 700 metros en 46 2|5

Achao

montado por Alf. Silva, pasó 1,000 metros en 1.5 3|5.

Chanta

montada por L. Torrealba, pasó 1,600 metros en 1.50 3|5.

Putzurancka

montada por L. Muñoz. pasó 1,200 metros en 1.24.

Circasiana

montada por L. Torrealba largó los 1,600 metros en 1.53.

Vaso de Oro

montado por J. Guajardo, trabajó una vuelta en 2.13 2|5.

Lucky Girl

montada por W. Fuentes, atropelló 700 metros en 47 2|5.

Izar Bat

montado por S. Villanueva, pasó 1,400 metros en 1.36 2|5.

Decurión

montado por S. Villanueva, largó una vuelta en 2.16.

El Quince

montado por P. Silva, trabajó 1,800 metros en 2.4 3|5.

Macaulay

montado por L. Aguilar, atropelló 700 metros en 45 4|5; después de un descanso, repitió igual distancia en 47.

El Peral

montado por M. Pérez, pasó a voluntad 800 metros en 54 3|5, después de un descanso, repitió igual distancia en 52 3|5.

Laird

montado por L. Torrealba pasó al carrerón 1,400 metros en 1.43 2|5.

Signorino

montado por L. Fuentes, pasó 700 metros en 4 .

L. J.

montada por un aprendiz, largó 800 metros en 53 3|5.

HIPODROMO CHILE

BREVES COMENTARIOS SOBRE EL PROGRAMA DEL DOMINGO

Interesante y nutrido de inscripciones se presenta el programa del Domingo en el Hipódromo Chile, que se compone de las siete pruebas habituales y un steeplechase sin apuestas mutuas.

—Villita, con sus numerosas figuraciones honorables, es la mejor carta en los 900 metros del premio Barón, para tres años no ganadores, con que se abre la reunión. Al caer nuevamente batida la hija de Danzig serían Vienesa, Marga o Parigot los llamados a hacerlo.

—De una modestia única es el lote que hará acto de presencia en los 1,200 metros del premio Boquete. Nos parece que los mejores puestos son El Buin, Simplicissimus, Mano Negra y Vigésima 2.a.

—Entre República, Bellísima, Full y Jest nos parece que debe buscarse el ganador de los 1.200 metros del premio Budi que ocupa el 3.er lugar en el programa.

—De muy difícil pronóstico es la 4.a carrera también sobre una distancia de 1,200 metros en que tanta opción tiene Dominó, que carga el top-weight, como Volupté y Morza, que llevan los pesos más bajos.

—A continuación se disputará el premio Bucalemu, handicap sobre 1,200 metros, en que las mejores opciones las tienen Regalada, Latria, Gonesse, Flingot, Bat y Dulce.

—La carrera más interesante de la mañana la constituye sin duda alguna el handicap de fondo sobre 1,900 metros que ha reunido 12 inscripciones.

Percala, Descartado y Mi Nena que en ese orden terminaron batidos por Zancajo el Domingo, Villapín, buen 3.o de Kelso y Minué en el clásico y Discutido que viene de ganar dos buenas carreras en el Club Hípico, son enemigos que se merecen a los pesos que van.

—Se clausura la reunión con el premio Batuco, verdadero rompecabezas, pues ha reunido un buen lote de especialistas para los 1,200 metros.

Náufrago, Corfú, Bandera Roja, Kayukeo y Petunia se repartirán el favor del público.

PROBABLES MONTAS Y COMPETIDORES PARA LAS CARRERAS DEL PROXIMO DOMINGO EN EL CLUB HIPICO

1.a CARRERA — 1.400 METROS
Yockoska 56, E. Rebolledo.
Artagnan 55, R. Ubilla.
Fullero 55, C. Sagredo.
Lady Ada 53, C. Durán.
Alnero 52, L. Fuentes.
Altachin 52, J. Guajardo.
Facchino 52, L. Villanueva.
Lacierva 52, L. A. Morgado.
Le Nabab 52, P. Silva.
Harding 49, M. Zúñiga.
Kandahar 49, L. Torrealba.
Cocodette 47, L. Aguilar.
La Cloche 44, R. Rice.
2.a CARRERA — 1,500 METROS
Izar Bat 56, S. Villanueva.
Jellicoe 56, L. González.
Khan 56, C. Sagredo.
Kiddow 56, A. Gutiérrez.
Ordenador 56, J. M. Baeza.
Trianon 56, L. Fuentes.
Circasiana 56, L. Torrealba.
Lockerbie 54, P. Silva.
Vigésima 7.a, 54, C. Guerra.
3.a CARRERA — 1,800 METROS
Borelli 56, S. Villanueva.
Cartilla 51, L. González.
Chichita 51, F. Fernández.
El Catorce 48, R. Sepúlveda.
El Quince 48, P. Silva.
Pif 48, J. Pinto.
Divorciada 46, L. Torrealba.
Melibea 46, no corre.
4.a CARRERA — 1,500 METROS
Mockey 57, C. Durán.
Chanta 54, L. Torrealba.
Desaforado 53, P. Silva.
Decurión 53, S. Villanueva.
El Veinte 53, L. González.
Gran Jaime 53, N. N.
Galette 51, E. Rebolledo.
Glenluce 51, C. Santander
Viento en Popa 51, A. Gutiérrez
5.a CARRERA — 1,800 METROS
Calmacán 59, A. Gutiérrez.
Condamne 56, J. M. Baeza.
Paparrabias 56, E. Rebolledo.
Poor Chap 56, M. Pérez.
Rondinella 54, P. Silva.
6.a CARRERA — 1,100 METROS
Palestro 56, L. A. Zamora.
Lírica 56, L. Aguilar.
Mentrenquil 55, R. Sepúlveda
Lanzafuego 54, M. Pérez.
Artagnan 54, R. Ubilla.
Vagual 54, J. Guajardo.
Kintrileo 52, No corre.
Zapatilla 52, L. González.
Tronador 52, C. Guerra.
Jornalero 51, P. Silva.
Querella 50, C. Santander.
Alderney 50, R. Olguín.
Mezquita 48, L. A. Orellana.
Anémona 47, R. Sepúlveda.
Regalada 41, O. Lanzoni.
Zambombo 40, L. Torrealba.
Zita 40, R. Rice.
7.a CARRERA — 2,000 METROS
Digno 58, J. M. Baeza.
Cinta Roja 57, L. Villanueva.
Garete 52, C. Guerra.
Indian Boy 49, P. Silva.
Decurión 48, No corre.
Vaso de Oro 45, J. Guajardo.
Chevrolet 41, R. Sepúlveda.
Ja Ja 40, R. Rice.
8.a CARRERA — 1,400 METROS
Anastasio 62, E. Rebolledo.
Straggler 54, A. Gutiérrez.
Buen Día 52, P. Silva.
Serenísima 48, L. Torrealba.
Macaulay 47, R. Sepúlveda.
Landru 46, C. Guerra.
Oligarca 45, J. Guajardo.
Early Rose 41, J. Carrasco.
Curilafquen 40, R. Rice.

LOS TRABAJOS EFECTUADOS EN LA MAÑANA DE AYER EN EL HIPODROMO CHILE

PISTA PESADA.— (MANO DEL CHILE)

Meruca

montada por R. Ubilla, pasó 400 metros en 26 2|5.

Malharia

montada por O. Sepúlveda, pasó una vuelta en 1.41 2|5.

Job

montado por J. Vergara, pasó una vuelta en 1.47.

Galloway

montado por C. Rosas, pasó 1,000 metros en 1.10.

Por Merced

montada por O. Núñez pasó 1.000 metros al carrerón en 1.14.

Pues sí sí

montada por R. Olguín y Brizna por un aprendiz pasaron 600 metros en 39 3|5; después de un descanso repitieron 400 metros en 27, ganando ésta última por dos cuerpos.

Rosca

montada por P. Olguín, pasó 400 metros en 27 3|5; después de un descanso repitió en 28 1|2.

Rápido

montado por L. A. Orellana pasó 600 metros en 40.

Artobero

montado por L. Carrasco pasó una vuelta en 1.44.

Astrónomo

montado por P. Olguín pasó 600 metros en 41.

Humorist

montado por C. Sagredo, pasó 1.000 metros en 1.8.

Full

montado por F. Fuentes, pasó 800 metros en 54 2|5.

Joe Pa.

montado por un aprendiz pasó un montado por un aprendiz pasó una vuelta al carrerón en 1.50.

Descartado

montado por un aprendiz pasó una vuelta en 1.45 3|5.

PISTA PESADA.— MANO DEL CLUB)

Madagascar

montada por C. Sagredo y La Tulipe por un aprendiz, pasaron 600 metros en 38 4|5, llegando iguales.

Barsaquito

montado por L. H. Orellana pasó una vuelta en 1.50; después de un largo descanso repitió en 1.46.

Alderney

montada por L. A. Orellana pasó 600 metros en 37 3|5.

Cedro

montado por F. Fuentes pasó 600 metros en 36 3|5.

Lacierva

montada por C. Santelice, pasó 400 metros en 26 3|5; después de un descanso repitió en 25.

Anémona

montada por un aprendiz pasó 600 metros en 39 2|5; después de un descanso repitió en 40.

Harding

montado por M. Zúñiga, pasó 400 metros en 25; después de un descanso repitió en 25.

Mezquita

montada por L. A. Orellana pasó 600 metros en 40; después de un descanso repitió en 40 3|5.

(PISTA LIVIANA)

Vigésima

montada por R. Allen, pasó 600 metros en 38 2|5.

Ispaham

montado por R. Olguín y Castellano por un aprendiz largaron 1.200 metros en 1.21 ganando el primero lejos.

Por Fin

montado por M. Muñoz y L'Epatant por O. Sepúlveda, pasaron 800 metros en 50 4|5; ganando el segundo por tres cuerpos.

Alesandrina

montada por R. Allen, pasó 400 metros en 25 3|5; después de un descanso repitió 600 metros en 39 3|5.

Morza

montada por M. Muñoz y **Por si acaso**, por R. Rebolledo pasaron 1.200 metros en 1.18 2|5, llegando iguales.

PROBABLES MONTAS Y COMPETIDORES PARA LAS CARRERAS DEL PROXIMO DOMINGO EN EL HIPODROMO CHILE

1.a CARRERA. — 900 METROS
Parigot 56, M. Pérez.
Pilgrin 56, H. Guajardo.
Pachin 55, C. Sagredo.
Platino 55, O. Sepúlveda
El Diecinueve 54, M. Núñez.
My Life 54, O. Núñez.
Cúspide 53, F. Fuentes.
Licanqueo 53, P. P. Quezada.
Meruca 53, R. Ubilla.
Marga 52, R. Allen.
Pabellón 52, N. Oteíza.
Turumba 52, M. Muñoz.
Pues Sí Sí 51, R. Olguín.
Astrónomo 50, L. A. Orellana.
Vienesa 50, R. Rice.
Villita 48, M. Rojas.
2.a CARRERA. — 1,200 METROS
Job 62, N. Oteíza.
Mil Amores 57, L. A. Zamora.
Ispahan 54, L. A. Zúñiga.
El Buin 53, R. Sepúlveda.
Old Chap 52, R. Ubilla.
Simplicissimus 51, F. Fuentes.
Voltaire 51, R. Piérola.
Antu Cuna 50, J. Guajardo.
Mano Negra 50, L. A. Orellana.
Otra Vez 49, Alf. Silva.
Zumbido 49, M. Muñoz.
Fumada II 48, C. Santander.
Rastra 48, A. Garay.
Vigésima II 47, R. Sepúlveda.
Anitra 45, O. Sepúlveda.
Brial 44, J. Pinto.
Cornetín 44, L. Guzmán.
Vigésima 42, M. Rojas.
Joroba 40, J. Carrasco.
Le Bouquet 40, R. Ravello.
3.a CARRERA. — 1,200 METROS
Cipango 58, L. A. Zamora.
Gest 56, C. Sagredo.
Full 55, F. Fuentes.
Castellano 54, L. A. Zúñiga.
Bellísima 53, N. Ramírez.
República 52, L. Torrealba.
Triton 52, L. A. Orellana.
Grenoble 51, F. Fuentes
Melibea 50, Alf. Silva.
Por Merced 50, L. Fuentes.
Bacton Lad 49, A. Aránguiz.
Luxor 48, J. Guajardo.
Idria 48, M. Rojas.
Zumacal 48, L. Guzmán.
Lacre 46, J. Pinto.
Calabazo 44, R. Olguín.
Bellatrixe 43, R. Sepúlveda.
Fragüilla 42, R. Ravello.
4.a CARRERA. — 1,200 METROS
Dominó 59, F. Fuentes.
Carraca 58, L. A. Zamora.
La Triste 57, J. Vergara.
Décima Cuarta 56, S. Villanueva.
Jubol 56, C. Pombet.
Yacaré 53, H. Guajardo.
Achao 52, Alf. Silva.
Peloponeso 51, G. Lira.
Inmortal 50, M. Pérez.
Flor de Amor 49, L. Torrealba.
Gran Jaime 49, C. Guerra.
Papirusa 48, J. Guajardo.
Por Fn 47, R. Olguín.
Rosca 47, M. Rojas.
Alessandri 44, J. Pinto.
Volupté 44, M. Muñoz.
Morza 43, R. Ravello.
5.a CARRERA. — 1,200 METROS
Fachinero 54, L. Villanueva.
Gonesse 54, M. Rojas.
Elita 53, R. Ubilla.
Flingot 53, Alf. Silva.
Lloyd George 53, O. Núñez.
Regalada 53, L. Guzmán.
Bat 52, C. Guerra.
Croacia 52, T. no corre.
Latria 52, M. Muñoz.
El Godo 51, L. Fuentes.
Dulce 50, C. Santander.
Kanaca 50, R. Rice.
Kintamo 50, J. Guajardo.
Itay Tué 49, V. Fernández.
Italiana 48, L. Muñoz.
Matasiete 45, J. Pinto.
7.a CARRERA. — 1,900 METROS
Humorist 58, L. A. Zamora.
Malharia 56, J. Vergara.
Galloway 54, C. Pombet.
Descartado 53, Alf. Silva.
Percala 53, P. Silva.
Villapín 51, C. Guerra.
Mi Nena 49, L. González.
Discutido 48, J. Pinto.
Insecto 46, O. Sepúlveda.
Verdot 45, M. Muñoz.
Obsequio II 44, J. Carrasco.
La Vedette 42, M. Rojas.
8.a CARRERA. — 1,200 METROS
Náufrago 64, L. A. Zamora.
Allemby 56, R. Piérola.
Itch 53, C. Santander.
Anémona 52, L. A. Orellana.
Corfú 52, M. Rojas.
Zan 52, R. Ubilla.
Kayukeo 51, C. Sagredo.
Kasaba 50, J. Guajardo.
Bandera Roja 49, N. Ramírez.
General Prim 49, P. Silva.
Güira 46, M. Muñoz.
Petunia 47, O. Sepúlveda.

HABANOS
SELECTOS XXXX
$80 $60
YoFumo
REINA VICTORIA

"LA HUASCA"

Hoy a primera hora saldrá a la circulación el N.o 632 de esta antigua y acreditada revista hípica con un selecto material de lectura y gráfico.

En ella sus favorecedores encontrarán amplias noticias de nuestra vida hípica, apreciaciones y pronósticos, programas, estadísticas, crónica escogida, etc., etc.

CAJA DE CREDITO AGRARIO

Sociedad Anónima Filial de la Caja de Crédito Hipotecario, constituída en conformidad a la ley N.° 4074, de 27 de Julio de 1926.

CAPITAL PAGADO: $ 2.000,000

Dividido en 50,000 acciones de 40 pesos cada una

Desde el 1.° al 10 de Setiembre en curso está abierto al público el registro de suscripción de acciones de esta Sociedad, destinada a fomentar por medio del crédito el desarrollo de la agricultura, ganadería e industrias anexas, aplicando las leyes últimamente dictadas sobre Almacenes Generales de Depósito, Prenda Agraria y Crédito Agrario.

Las escrituras social y de adhesión y el proyecto de estatutos están a disposición de los interesados en la oficina del Notario-Abogado don Manuel Gaete Fagalde, Huérfanos N.° 1242.

Los que deseen suscribir acciones deberán acompañar un certificado de depósito del Banco Nacional, si residen en Santiago, y de la Caja Nacional de Ahorros, si viven en provincias. Los depósitos deben hacerse en una u otra de las instituciones nombradas, a la orden de la Caja de Crédito Agrario, por el valor íntegro de las acciones que suscriban.

La Caja de Crédito Agrario tiene abiertas sus oficinas en la calle Huérfanos N.° 1381.

EL GERENTE.
10—Set.

VARICES-FLEBITIS

Las **Varices** son dilataciones venosas que ocasionan pesadez, entumecimientos y dolor, producen úlceras varicosas difícilmente curables. — La **Flebitis** es una temible inflamación de las venas cuyos síntomas son: dolor, hinchazón de toda la pierna obligando a veces a la inmobilidad completa, pues el menor movimiento puede producir un embolio mortal. Se ignora en general que

El ELIXIR de
VIRGINIE NYRDAHL

cura radicalmente estas afecciones por su acción sobre el sistema venoso.

Para recibir gratuitamente y franco de gastos un folleto explicativo de 150 paginas, escribir a: PRODUCTOS NYRDAHL, Casilla 1495, Valparaiso.

DE VENTA EN TODAS LAS DROGUERIAS

Hamamaris, Virginica y capsicum Bradilence.

¡otra vez la influenza!

La ciudad ha sido invadida de nuevo por tan terrible enemigo. Hay que estar preparados para cualquiera eventualidad. Lo que más importa ES NO PERDER NI UN INSTANTE. En cuanto se sienta Ud. indispuesto, deje lo que esté haciendo, váyase a la casa, métase en la cama y tómese dos tabletas de FENASPIRINA con una limonada caliente. Abríguese bien y sude cuanto pueda. Tres o cuatro horas después, si queda algún síntoma, tómese otras dos tabletas. Por lo general, esto basta para cortar el avance de la enfermedad.

Recuerde Ud. que la FENASPIRINA fué uno de los productos que salvó más vidas en el mundo entero durante la última epidemia de influenza. Con su auxilio oportuno y tomando las precauciones aconsejadas por los médicos, nada tiene Ud. que temer.

¡Compre un tubo de FENASPIRINA ahora mismo y llévelo a su casa! Nadie sabe lo que puede suceder. Ahora Ud. y los suyos están buenos, pero, ¿si alguno se siente enfermo a media noche, cuando ya las boticas están cerradas...?

BAYER

PRESTAMOS
SOBRE
JOYAS-BONOS
Muebles-Pianos, Etc.

La San Juan de Dios
755 — DELICIAS — 755

LA CASA DEL
RAMO
MAS ANTIGUA
EN CHILE

LOS QUE SABEN APRECIAR TABACO
FUMAN CON PREFERENCIA
"RECORD"
CIGARRILLOS A 30 ctvos QUE
EN REALIDAD VALEN MUCHO MAS
LOS PREMIOS DE ESTOS
CIGARRILLOS SE PAGAN
DIARIAMENTE

HOY
¡EXPECTACION!
CALCETINES, nadie puede igualar el gran surtido a $ 2, 3, 4, 5, 6, 7, 8
LA CORBATINERA
Importadores en grande escala
14—S

Todo Hombre se Siente Fascinado Por un Cutis Adorable

Si Ud. sufre de la digestión, si su hígado y estómago no funcionan como debieran, si su sangre es impura y su organismo está viciado por una eliminación defectuosa, no podrá esperar nunca tener una tez limpia y aterciopelada. Estas son las causas de los horribles barros, espinillas, el cutis manchado y pálido, las mejillas hundidas y el cuello delgado.

Si Ud. desea disfrutar del encanto irresistible de un cutis sonrosado y limpio, comience desde luego a recobrar su salud. Miles de mujeres declaran que para este objeto Tanlac no tiene igual.

Tanlac regularizará su digestión, hará que el estómago y el hígado vuelvan a funcionar en condiciones normales y depurará y vigorizará todo su organismo. Se redondearán los tejidos flácidos, el cutis se volverá elástico y limpio, el cuello y las mejillas adquirirán forma y los labios serán como cerezas.

Ud. puede disfrutar de esta brillante salud y la belleza natural que la caracteriza. Comience a tomar Tanlac hoy, y observe con qué rapidez y seguridad hace desaparecer los signos de su enfermedad, y cómo la reconstituye hasta hacerla adorable y llena de vitalidad gloriosa.

Tanlac se vende en todas las droguerías, farmacias y boticas.

Se han vendido más de 40 millones de frascos.

Las Píldoras Vegetales Tanlac son el remedio natural del estreñimiento. Elaboradas y Recomendadas por los Fabricantes del Tanlac.

Base: Extractos flúidos de china, genciana, cáscara sagrada, berberis y Pareira brava.

¡¡¡ECONOMICE SU PLATA!!!

ADQUIRIENDO EL CAMION QUE PRECISA FORZOSAMENTE, PARA EL MEJOR DESARROLLO DE SU NEGOCIO Y QUE ES EL

ECONOMICO FORD DURABLE,

EN LA UNICA CASA QUE VENDE MAS BARATO:

LA CARROCERIA "SANTIAGO"

EJERCITO 724 — TELEFONO 83, PARQUE
GONDOLAS PARA 22 PASAJEROS, MODELO MUNICIPAL, CAMIONES "STANDAR", PANADEROS, VINEROS, CARNICEROS Y PARA TODA CLASE DE INDUSTRIAS
REPUESTOS LEGITIMOS DE LA FORD MOTOR CO
— CONCECIONARIO —
11—S

LOS ARRENDATARIOS DISCUTIRAN HOY LA HUELGA DE PAGOS

En cumplimiento a los acuerdos de la Junta Ejecutiva con los Comités Directivos de los sectores que forman los Tribunales de la Vivienda, hoy a las 8 P. M. se constituirán en asambleas plenas los arrendatarios de la capital en la forma que más abajo se indica:

Primer Tribunal. Sectores 1.º, 8.º, 9.º y 10.º, Río de Janeiro 465. Comisión de la Junta Ejecutiva Nacional, Juan Cómez y Ernesto González.

Segundo Tribunal. Sectores 2.º, 6.º, 13.º y 14.º, Castro 359. Comisión de la Junta Ejecutiva Nacional, José Rodríguez y Tomás Tapia.

Tercer Tribunal. Sectores 5.º, 7.º 11.º y 15.º, Maipú 830. Comisión de la Junta Ejecutiva Nacional, Oscar Vásquez y Juan Villarroel.

Cuarto Tribunal. Sectores 4.º, 8.º, 12.º y San Miguel, Gálvez 1612. Comisión de la Junta Ejecutiva Nacional: Osvaldo Moreno y Emilio Zapata.

Estas asambleas han sido convocadas con el objeto de dar a conocer la actitud de la Junta Ejecutiva Nacional de Arrendatarios, y presentar para su aprobación o rechazo la huelga de pagos y la forma de ponerla en práctica.

Los representantes de los arrendatarios harán en estas reuniones una disertación del estado en que estaban dentro de los Tribunales de al Vivienda.

DELEGACIONES A SAN ANTONIO Y VALPARAISO

A petición de las Ligas de Arrendatarios de San Antonio y Valparaíso, el Domingo próximo se trasladarán a los puertos mencionados delegaciones de la Junta Ejecutiva Nacional, con el objeto de imponer a los arrendatarios de las últimas incidencias habidas en el problema de la vivienda.

Estas delegaciones asistirán a las concentraciones que han preparado los organismos directivos.

REUNIONES SOCIALES

Congreso Social Obrero de Chile.—Se cita a asamblea general extraordinaria para hoy a las 8 P. M., para tratar sobre la ley 4054 de seguro obligatorio. Se votarán las indicaciones y mociones presentadas. Local: San Pablo 1071, altos.

Unión Gremio de Lecheros.—Se cita a junta general para hoy a las 8 P. M., en San Diego 291.

Conjunto Artístico Arturo Alessandri P. — Se cita para hoy a las 8 P. M., en Avenida La Paz 279.

Cooperativa de Edificación de Obreros Metalúrgicos.—Se cita a reunión general para hoy a las 8 P. M.

Centro Cristóbal Colón, de la U. N.— Se cita a junta general para el Domingo próximo, a las 10 A. M., en Coquimbo 585.

Centro Cultural y Deportivo Cursos Nocturnos de la Escuela de Artes y Oficios.—Se cita a reunión general para hoy a las 7.30 P. M. Se encarece la asistencia a todos los socios.

Sociedad Unión de Talabarteros.—Se cita a junta de directorio para el Domingo próximo, a las 2 P. M.

Unión de Comerciantes y Agricultores.—Se cita para hoy a las 3 P. M., en Salas 208.

Conjunto Artístico Rojas Gallardo. — Se cita a ensayo general para hoy a las 8 P. M., en Aconcagua 1314.

Liga Nacional de Arrendatarios, 4.o Tribunal.—Se cita para hoy a los arrendatarios de los sectores 4,o 8.o y 12o.

Conjunto Musical La Lira.—Se cita a ensayo para hoy a las 8.30 P. M., en San Francisco N.o 1045.

Unión en Resistencia de Hojalateros, Gasfiters y Ramos Similares.—Se cita para hoy a las 6.30 P. M., a asamblea general a los personales de las casas sanitarias Díaz Hnos., Délano, Julio Donoso, Craris y Ticka, Bitt y Sehar y a todos los que trabajan en talleres. Local, Castro 359.

Conjunto Primavera.—Cita para hoy a las 7 P. M. a ensayo.

Conjunto Artístico Sembrando Flores.—Se cita a ensayo para hoy a las 8 P. M., en Viccita a ensayo para hoy a las 8 P. M., en Victoria entre San Ignacio y Aldunate, cité Barros, casita 18.

Trabajadores del Mundo I. W. W.—Esta organización invita a los trabajadores que militan en el Departamento de Oficios Varios al comicio que se celebrará el Domingo al pie de la estatua a San Martín, para pedir la derogación de la ley 4054.

Sociedad de S. M. La Unión Nacional.—Hoy, a las 7 P. M., celebrará sesión extraordinaria el Consejo General.

Sociedad de Empleados de Hoteles. — Se cita a junta general para hoy a las 10.30 P. M.

Junta Ejecutiva de los Sindicatos Blancos.—Se cita para hoy a las 7 P. M., en Bandera 657.

Sindicato Blanco de Pintores.— Se cita a asamblea general para hoy a las 6.30 P. M., en Bandera 657.

Centro Santiago de la Unión Nacional. — Se cita a sesión extraordinaria para hoy, a las 9 P. M.

Ateneo Obrero de Chile.—Hoy a las 6.30 P. M., en Compañía 1065, oficina 24, se reunirán los atenecistas.

Comité pro abolición de la ley 4054.—Se cita a todos los delegados en Castro 359, para hoy a las 8.30 P. M.

Sindicato de Chauffeurs de Chile.—Se cita a reunión de directorio para hoy a las 9.30 P. M., en Olivares 1643.

En el Centro "Bogotá"

El Domingo próximo, a las 10 A. M., aunque llueva, efectuará este Centro, el 7.º acto de extensión cultural, durante el cual el profesor don Ramón Jerez disertará sobre Reforma Educacional. Habrán números de variedades y cine. La entrada es libre.

El Lunes 13 a las 9.20 P. M., se realizará el beneficio a la familia del ex-presidente y profesor T. Onell.

El programa está compuesto de la proyección de la cinta "Aguas abajo", que la Chilean Cinema Corp. ha facilitado gentilmente, y de un interesante acto de variedades.

Ambos actos se realizarán en el Teatro Rogelio Ugarte.

UNA VELADA EN EL LOCAL DE LA I. W. W. — El Domingo próximo, a las 5 P. M., en el salón teatro de la I. W. W. se llevará a efecto una velada literario-musical a beneficio del socio Julio Barrientos, que se encuentra preso en la cárcel de Rancagua, por cuestiones sociales. El Cuadro Arturo Alessandri aportará su concurso.

Asociación Central de Autobús Ford

La Asociación Central de Autobús Ford se reunirá extraordinariamente esta noche a las 9.30 en Bandera 839, a fin de preocuparse en el estudio de interesantes temas de actualidad.

Se recomienda la asistencia a todos los delegados que componen esta institución.

Sociedad del Rodado a Tracción Animal

COMUNA DE SAN MIGUEL

Esta institución, en su última asamblea general tomó los siguientes acuerdos:

1.º Suspender la sesión del próximo Domingo, para asistir a la concentración del gremio, que se efectuará a las 3 P. M. en el teatro de los tranviarios;

2.º Oír la cuenta de los delegados ante la Junta de Vecinos de esta comuna, sobre el reglamento de caballerizas y establos;

3.º Aceptar la renuncia del secretario señor Luis Jorquera y elegir en su reemplazo al señor Luis Valenzuela.

4.º Postergar la fiesta campestre hasta nuevo acuerdo; y

5.º Reunirse el próximo Domingo a las 2 P. M. en el local del Rodolfo Núñez, para dirigirse a la concentración.

COOPERATIVA DE EDIFICACION Y CONSUMO DE OBREROS METALURGICOS. — Se cita a reunión general para hoy a las 8 P. M.

En el Centro "Nueva York"

El Domingo próximo se llevará a efecto el almuerzo que los miembros del Directorio ofrecen en honor del nuevo presidente D. Desiderio Renault.

ACADEMIA TEATRAL MINERVA. — Continúan los preparativos para los bailes y prueba de resistencia que hará mañana el campeón Osmán Mercado, quien bailará durante treinta horas consecutivas, en compañía de las parejas inscritas, principiando a las 6 P. M., para terminar el Domingo a las 12 de la noche.

Sociedad de S. M. Juan Miguel Dávila Baeza. — Mañana se efectuará la velada literario musical que ha preparado la comisión de fiestas para celebrar el 1.er aniversario del cuadro artístico.

Centro El Despertar. — Mañana se efectuará en el local del Centro E. y Progreso, Andes 2245, la velada que este Centro ha preparado a beneficio de sus fondos sociales.

Sociedad Unión de los Tipógrafos. — Mañana en la noche se llevará a efecto la velada que ha preparado el cuadro Gutenberg.

Sociedad Mutua de Comerciantes

ESTACION CENTRAL

El Domingo próximo celebrará esta Sociedad el 2.º aniversario social, con un Pic-Nic, que se llevará a efecto en la Quinta de la calle Mapocho N.º 4448.

Se nos pide decir que las personas que deseen adherirse a esta fiesta, pueden pasar a retirar tarjetas a Exposición 88.

LA INDUSTRIA DEL CUERO Y LA LEY 4054. — Durante la última sesión consideró la invitación hecha por la Unión Gremial, para asistir al comicio que se llevará a efecto el Domingo próximo a las 4 P .M. y se acordó aceptarla; también se acordó propiciar un paro gremial el Jueves 30 de este mes, durante el cual se pasará a S. E. un extenso memorial.

Por unanimidad se autorizó la publicación del manifiesto que elaboró la comisión. Además, se acordó imprimir diez mil volantes para que sean repartidos en todo el gremio.

Hoy se reunirán los delegados en Bandera 542, a las 8.30 P. M. para tomar los acuerdos sobre el comicio.

En la Unión de Peluqueros

Han continuado los preparativos para la velada literaria y baile que se llevará a efecto mañana a las 9.30 de la noche en el local de la Unión de Peluqueros. Esta velada ha sido organizada con el objeto de reunir fondos para la Comisión de Estudios Sociales de esta colectividad.

—Esta noche a la hor. de costumbre, se reunirá el Directorio, a fin de continuar tratando lo relacionado con la celebración de las bodas de plata de la Sociedad.

—Han sido aceptados en calidad de socios de la institución, los compañeros Audomiro Núñez del Fierro, Luis Osvaldo González Gaete, Alfredo Morales D., Benito López, Miguel Segundo Mérida, Pascual Treutmann y Luis Moreno Corvalán.

EN EL CENTRO CULTURAL LA SANTIAGO. — Interés ha despertado entre los aficionados la realización del campeonato que realizará el Miércoles próximo en Avenida Matta esquina de San Francisco.

El premio al vencedor consiste en una copa de plata y una medalla de oro para el segundo.

La fiesta de mañana de U. I. O. de Gath y Cha

Mañana se efectuará la ve y baile preparada por esta nización, en Merced 838, fre Teatro Santiago.

Las entradas para esta están a la venta en la Casa y Chaves, Sección Imprenta, da hora del día, y de 7 a M. en el local social, Merced

Para esta fiesta, se ha con do una buena orquesta, a que amenice el baile social.

OFICINA DEL TRABAJO LOS SINDICATOS BLANCOS Bandera 657. — Teléfono 14

Para hoy se necesitan los tes empleados y obreros:

50 trabajadores al día; 3 rredores de pisos; 2 mozos comedor; 2 albañiles; 2 chau casados; 2 niños para los dos; 1 cuidador de quinta; trimonio, él mozo, ella coc 3 inquilinos; 1 carretero; 1 lano arboricultor; 1 herrero fundo.

Se ofrecen: empleados de na con muy buenas recomen nes, carpinteros, albañiles, dores, pintores, chauffeurs, auto particular, en- radores nizadores, mozos, niños pa mandados, parqueteros, por llaveros, carreteleros y otros empleados; todo personal es muy compete honrado. Presentarse de 2 la tarde en Bandera 657.

Cuadro Artístico Soledad. — próximo Domingo a las 5 se llevará a cabo una vela baile social a beneficio d fondos, en el local de la So Andrés Ebner.

Sindicato Blanco de la Agu Salas 208. — Este organis los Sindicatos Blancos cele sesión el próximo Domingo.

—Se ha citado para el a las 6 P. M. en Bandera sesión extraordinaria.

Conjunto Artístico Sindical naissance. — Para el 18 del sente se prepara una velada se efectuará en La Granja, este objeto se cita a todos cios a ensayo, hoy a las 7 en Bandera 657.

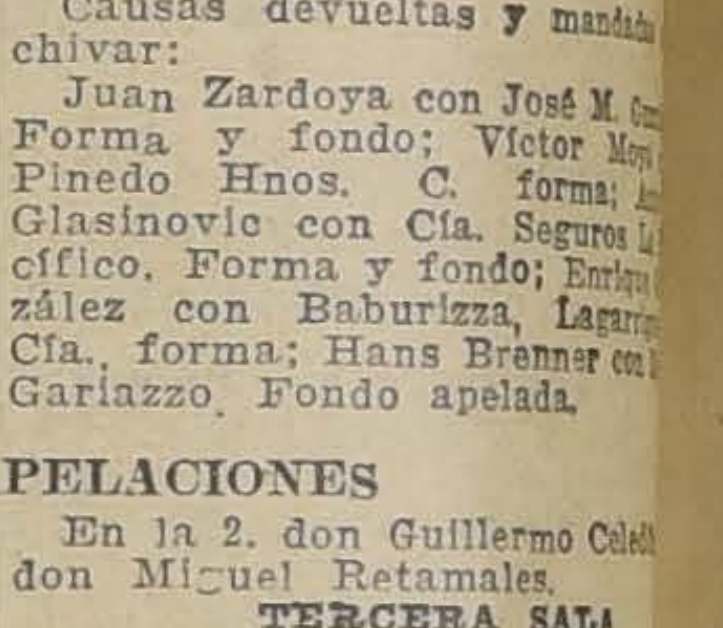
Cigarrillos Lucero AMBAR Precio 20

INDUSTRIA Y COMERCIO

BOLSA DE COMERCIO

MOVIMIENTO

En Bonos se hicieron negocios por valor de 290,800 nominales.

Las ventas en acciones que reducidas los precios se mostraron firmes con excepción de las Onix que bajaron fuerte con relación a su última cotización.

En los boletines de las ruedas publicados a continuación, se detalla el número de acciones transadas con sus precios respectivos.

SUBIERON

BONOS: Italiano, de 70 a 71.
INDUSTRIALES: Electr .Pref., de 34 1|2 a 35.
MINERAS: Penco, de 0.40 a 0.50; Colquiri, de 6 7|8 a 7; Kumurana, de 2 1|4 a 2 1|2; Onix, de 7 a 11. Oruro, de 31 a 31 3|4; Salvador, de 2 a 2 1|2.

BAJARON

BONOS: Caja 6-1, de 88 1|2 a 88; Hipotecario 8-1, de 93 1|4 a 93 1|8; Libra esterlina Electr. Ind., de 34 a 33.
BONOS: Nacional, de 69 a 68.

INDUSTRIALES: Cemente Melón, de 45 a 44 1|2; Electricidad Industrial, de 41 a 40 3|4; Gas de Santiago, de 53 1|2 a 53.
MINERAS: Bronces, de 2 1|4 a 2; Cerro Grande, de 45 3|4 a 45 1|2; Lebu Ord., de 3|8 a 3 1|4; Onix, de 47 a 41; Patiño, de 286 a 285; Schwager, de 18 1|2 a 18; Potasa, de 3 1|4 a 2 3|4.

OPERACIONES EFECTUADAS AYER

PRIMERA RUEDA

15000 Caja 8-1, 94 3|4
22000 Caja 8-1|2, 98 1|4
12000 Hipotecario 8-1, 93 1|8
29000 Hipotecario 8-1 P. H., 93 1|8
7000 Hipotecario 8-1, 93 1|8
172 Gas, 53
100 Melón, 44 1|2
100 Banco Nacional, 68
13 Banco Nacional, 69
12.10.0 £ Elect. Ind., 33
100 Patiño, Set. 0, 286
1000 Bronces, Set. 30, 2
400 Florida, Set. 30, 2
200 For. Colquiri, Set. 30, 2
100 Oploca, Set. 30, 131 1|2
200 For. Colquiri, Set. 30, 1 3|4

SEGUNDA RUEDA

100 Tocopilla, Set. 30, 81 1|2
108000 Caja 8-1, 94 3|4
64000 Caja 8-1, 94 3|4
10000 Caja 8-1|2, 98 1|4
8000 Hipotecario 8-1, 93
105 Gas, 53
500 Banco Nacional, 68
100 Elec. Ind., 40 3|4
15000 Hip. 8-1, 93 1|8
1200 Onix, Set. 30, 42 1|2
200 Onix, Set. 30, 42
500 Lebu Ord. Set. 30, 3 1|4
400 Patiño, Set. 30, 286 1|2
100 Patiño, Set. 16, 285
2100 Salvador, Set. 30, 2 1|2
100 Elect. Pref., Set. 16, 35

OPERACIONES EN VALPARAISO

PRIMERA RUEDA

150 Fuegos, Set. 16, 155
400 Oplocas, Set. 0, 132
400 Tabacos, Set. 16, 78 1|2
1000 Salvador, Set. 30, 2 3|4
500 Salvador, Set. 30, 2 7|8
1000 Salvador, Set. 30, 2 7|8
45 Vapores Ord., 14
114 Schwager, 18
500 Vapores Ord., 14 1|2
400 Oruro, Set. 30, 11
400 Morococala, Set. 30, 43 3|4
400 Gatico, Set. 30, 5 1|4

CAMBIO

Vendedor. 39.40
Comprador 39.30

SEGUNDA RUEDA

2 Viña, 25 1|2
200 Kumurana, 2 1|2
17000 Caja 8-1|2, 98
100 Morococala, Set. 30, 43 3|4
1300 Vicente, Set. 30, 26
56 Banco Chile, 194
500 Salvador, Set. 16, 2 1|4

CAMBIO

Vendedor. 3940
Comprador 39.30

"COMPAÑIA EXPLOTADORA DE ONIX Y MARMOLES DE CHILE"

Cítase a Junta General Extraordinaria de Accionistas para el 21 del presente, a las 2 P. M., en las oficinas de la Cía. Huérfanos 1123, ofs. 17-19, para pronunciarse acerca de la reforma del artículo 7.o de los Estatutos sociales.
EL PRESIDENTE.

Benguria
ESPECIFICO BOLIVIANO
NO ES TINTURA
MONEDA 875

Bon Ami
—para Bañaderas
Bon Ami deja la bañadera blanca y limpia que da gusto verla.
Le da un brillo perfecto, pues este mineral suave y blanco no solamente limpia, sino que también posee excelentes cualidades para dar lustre. No mancha ni raya el esmalte delicado.
Bon Ami también limpia las partes niqueladas—Las hace parecer como nuevas.
De venta en todas las ferreterías, locerías y bodegas

PRECIOS DE COMPRADOR Y VENDEDOR AL TERMINAR LAS RUEDAS

	COMPRADOR Cantid.	COMPRADOR Precio	VENDEDOR Cantid.	VENDEDOR Precio
BONOS				
Caja 8-1	50000	94¾	100000	94⅞
Caja 8-1|2	5000	98½	15000	98¼
Caja 7-1	26000	87½		
Caja 6-1			1000	88
Hip. 8-1	15000	93	40000	93⅛
£ Electr. Ind.			200	34
BANCOS				
Chile	200	194	36	194
Nacional	100	68	50	68
Italiano	200	71		
MINERAS				
Aconcagua, Set. 30	300	34 5|8		
Caylloma, Set. 30	1000	4¾	1000	6
Colquiri, Set. 30	1000	7	1000	7¼
Cerro Gde., Set. 30	100	45	100	45½
Chacaltaya, Set. 30			100	8⅞
Florida, Set. 30	300	2		
Fortuna, Set. 30			1000	6½
Fort. de Colquiri	100	1⅞	5000	2
Higuera			200	3¾
Lebu Ord., Set. 16	300	3	500	3¼
Lebu Pref, Set. 30	500	5½	500	6
Minera	500	18		
Morococala, Set 30	500	43⅝		
Onix, Set. 30	200	42	100	43
Oplocas, Set. 30	100	131½	100	132
Oruro, Set. 16	500	31		
Patiños, Set. 30	200	286½	100	287
Presidenta, Set. 30	1000	0.50		
S. Cristo, Set. 30	400	1¾		
Tocopilla, Set. 30	200	81	100	81½
Salvador, Set. 30	6000	2½	1000	2⅝
Penco			400	2¾
Potasa	1000	0.40		

	COMPRADOR Cantid.	COMPRADOR Precio	VENDEDOR Cantid.	VENDEDOR Precio
SALITRERAS				
Tocopilla	60	320		
GANADERAS				
Fuego	50	184		
Gente Grande	150	56½		
INDUSTRIALES				
Gas			101	54
Cemento Melón	10	45	100	44½
Malvoa	1000	7¾		
Fafael Vives	50	40	50	50
Funicular	100	20	100	20½
Electr. Ind.	100	40	39	41
VARIOS				
Club Hípico	1	8800	1	—
SEGUROS				
Germania	500	50		
CIERRE, a las 4.30 P. M.				
Cambio:		39.30		39.40
Plomo, Set. 30		30		
Oruro, Set. 30		31¾		
Tocopilla, Set. 16				81
Cerro Gde., Set. 30				45½
Morococala, Set. 30				43¾
Fort. Colquiri, S. 30				2
Patiño, Set. 16		285		
Penco		0.50		
Onix, trans., S. 30		41		
Electra, Set. 30		5 1|4		

FERIA DEL MATADERO

Oficina: Placer 900.—Estación San Diego.—Teléfono San Miguel 10

Transacciones al peso efectuadas en la feria del 9 de Setiembre de 1926:

VACAS ARGENTINAS
11 con 5876 kilos, a $ 1.49
11 con 5080 kilos, a 1.48
11 con 4970 kilos, a 1.48
11 con 5420 kilos, a 1.46 y medio
11 con 4992 kilos, a 1.42
10 con 4610 kilos, a 1.40 y medio

VACAS CHILENAS
10 con 3778 kilos, a $ 1.32
8 con 3410 kilos, a 1.30 y medio
9 con 3146 kilos, a 1.30
8 con 3344 kilos, a 1.23 y medio
10 con 3744 kilos, a 1.18 y medio

BUEYES
5 con 3660 kilos, a $ 1.44 y medio
6 con 3934 kilos, a 1.40
6 con 4622 kilos, a 1.38 y medio
5 con 3656 kilos, a 1.37
6 con 3462 kilos, a 1.36
6 con 3800 kilos, a 1.35 y medio
3 con 2122 kilos, a 1.35
7 con 4512 kilos, a 1.34 y medio
5 con 3230 kilos, a 1.32 y medio
5 con 3256 kilos, a 1.32 y medio
5 con 3820 kilos, a 1.32
5 con 3226 kilos, a 1.21 y medio
4 con 2774 kilos, a 1.29 y medio
4 con 2554 kilos, a 1.29 y medio
3 con 1962 kilos, a 1.29 y medio
3 con 1770 kilos, a 1.28 y medio
4 con 2588 kilos, a 1.28
8 con 3968 kilos, a 1.28
5 con 3258 kilos, a 1.26 y medio
5 con 3062 kilos, a 1.26
4 con 2556 kilos, a 1.24
3 con 1828 kilos, a 1.24
4 con 2492 kilos, a 1.23
3 con 1890 kilos, a 1.23
7 con 4626 kilos, a 1.20
6 con 3712 kilos, a 1.21
6 con 3604 kilos, a 1.18
6 con 3610 kilos, a 1.16 y medio
5 con 3138 kilos, a 1.16
5 con 3074 kilos, a 1.16
8 con 4238 kilos, a 1.14 y medio
con 4510 kilos, a 1.15 y medio
5 con 3000 kilos, a 1.13
8 con 4178 kilos, a 1.12 y medio

NOVILLOS
5 con 2446 kilos, a 1.42
2 con 1148 kilos, a 1.37 y medio
10 con 4408 kilos, a 1.37
10 con 4932 kilos, a 1.26
6 con 2314 kilos, a 1.37 y medio
4 con 1554 kilos, a 1.28
3 con 1322 kilos, a 1.27 y medio
5 con 2324 kilos, a 1.26
3 con 1520 kilos, a 1.25
5 con 2238 kilos, a 1.19
6 con 2386 kilos, a 1.15

CORDEROS
65 corderos, a $ 54
105 corderos, a $ 52

OVEJUNOS
99 ovejunos, a $ 77

OVEJAS
20 ovejas, a $ 60

FABRICACION DE CAJONES
Y JABAS PARA FRUTAS
Tenemos para entrega inmediata Cajones Vineros y Litreros.
"LA REPUBLICA"
BARRACA Y FABRICA
DOMEYKO 2354 — TELEFONO N.o 182. PARQUE

CAMBIO

Tipo de vendedor

COMERCIAL. . . . . $ 39.40
UN PESO PAPEL, 6 3|32
£ POR DOLARES. . . 485 3|8

BANCO LONDRES Y AMERICA DEL SUD LTDO.

(Antes Banco de Londres y Río de la Plata, Ltdo.)

Cambio sobre el exterior

PLAZA	90 D. V.	Vista
Londres	39.40	39.85
París	23.10	23.20
Amberes	23 1|4	23 1|2
New York	8.13 1|2	8.20 1|2
España		1.24 3|4
Italia		0.29.30
Brasil		40.00
Uruguay		8.42
Argentina		3.34
Holanda		3.29
Suiza		1.58 3|4
Siria		40.00
Portugal		40.00
Panamá		40.00
Perú		40.00

HOY
¡EXPECTACION!
CUELLOS sueltos y planchados, últimos modelos, $ 1.70
LA CORBATINERA
NADIE SALE SIN COMPRAR
11—S

Cotizaciones de metales

Cablegrama sobre cotización de los metales correspondientes a hoy:

Estaño: £ 302.10. al contado. Subió: 1.0.0.

A plazo: 295.5.0. Bajó, 0.5.0.

Cobre Standard: £ 59.0.0 al contado. Bajó: 0.2.6.

A plazo: 59.12.6.. Bajó: 0.2.6.

Plata: d. 28 5|16 al contado. No varió.

MATADERO PUBLICO

Los corrales de este establecimiento encerraron ayer el siguiente ganado para la venta de hoy:

Ganado mayor		Ganado menor	
Bueyes	93	Corderos	558
Novillos	110	Cerdos	355
Vacas	101	Cabros	—
O. vivos	4	Terneros	42
Id. en vara	46		
Total	354	Total	955

PRECIOS DE LAS CARNES POR KILO

Ayer se fijó el siguiente precio para la venta de hoy:

Carne de buey, 1.a	2.10	a	2.15
Id. de 2.a	1.90	a	2.00
Id. de 3.a	1.20	a	1.80
Carne de novillo, 1.a	2.10	a	2.15
Id. de 2.a	1.90	a	2.00
Id. de 3.a	1.20	a	1.80
Carne de vaca, 1.a	2.10	a	2.20
Id. de 2.a	1.90	a	2.00
Id. de 3.a	1.20	a	1.80
Carne cordero, 1.a	3.40	a	3.50
Id. de 2.a	3.00	a	3.20
Id. de 3.a	[illegible]	a	2.80
Carne de oveja, 1.a	2.80	a	3.00
Id. de 2.a	2.40	a	2.60
Id. de 3.a	1.60	a	2.20
Carne de cerdo, 1.a	2.50	a	2.60
Id. de 2.a	2.20	a	2.40
Id. de 3.a	1.60	a	2.00
Grasa en rama	1.70	a	1.80
Sebo de ovejuno	1.30		
Cuero de buey	1.40		
Cuero de novillo	1.70		
Cuero de vaca	1.70		
Cuero de ternero	3.00		
Cuero de ovejuno	80 00	a	110

pesos la docena.

Sociedad Explotadora de TIERRA DEL FUEGO

De acuerdo con lo dispuesto en el artículo 14 de los Estatutos, se cita a los señores Accionistas a Asamblea General Ordinaria para el Jueves 23 de Setiembre, a las 2 1|2 P. M., en la Oficina de la Sociedad, calle de Blanco N.o 725, con el objeto de presentarles la Memoria y el Balance correspondientes al año terminado el 30 de Junio.

Los accionistas que deseen recibir el próximo dividendo en letras sobre Londres, deben dar aviso por escrito antes del 7 de Setiembre, día en que se fijará el tipo de cambio para el pago en moneda corriente.

No se dará letras por menos de £ 25.

El Registro de Accionistas estará cerrado desde el 6 hasta el 23 de Setiembre, ambas fechas inclusive.

VALPARAISO, 27 de Agosto de 1926.

EL DIRECTORIO
23—S.

TRIBUNALES DE JUSTICI

MOVIMIENTO HABIDO EN 9 DE SETIEMBRE DE 1926

CORTE SUPREMA

El Tribunal se ocupó de los acuerdos.

Borradores de sentencias:

El señor Rojas entregó en la causa de Bravo con Araneda.

El señor Alzérreca en las causas de Alessandri contra Casares y contra Meza; y

El señor Rojas en la causa de Silva con Muñoz.

Ministro Redactor:

Se designó al señor de la Fuente en la causa de Ouvrard con dinavia.

Causas devueltas y manda chivar:

Juan Zardoya con José M. Forma y fondo; Víctor M Pinedo Hnos. C. forma; Glasinovic con Cía. Seguros cífico. Forma y fondo; Enriq zález con Baburizza, Lagarr Cía., forma; Hans Brenner con Gariazzo. Fondo apelada.

CORTE DE APELACIONES

PRIMERA SALA
Relator, señor Videla

Agregada: Contra Florencio Lagos y otros, en acuerdo.

1. Carmela Sanfuentes con Alvaro Hoyl y Eugenio Matte, fallada.

2. A. Montero y Cía. con Junta de Beneficencia de Santiago, sin relator.

3. Lidia Muñoz con Guillermo Daneri, mal anunciada.

4. José Herera con Juan Peñaloza, fallada.

Las demás no vistas.

Alegaron:

Don José Luis Cornejo Jiménez revocando en la agregada.

Don Carlos León Cruzat, confirmando en la 1.a.

Falladas en cuenta:

José Pizarro y Cía., con Federico Olalla P.

Adrián Pérez, con Felipe Solé.

Falladas de acuerdo:

Chile Exploration Company, con Fisco.

Falladas de menor cuantía:

Enrique Jaramillo con Mercedes Avaria.

SEGUNDA SALA
Relator, señor Silva

1. A. Palma con Municipalidad de Santiago, confirmada.

2. C. Stephan, con C. Ravest, acuerdo.

4. F. Acuña, con Rosa González trámite.

5. Flepper y Leonard con J. Dibarrart, acuerdo.

10. J. Solar, concurso voluntario, trámite.

No vistas las demás.

Agregada:

Contra S. Jorquera, confirmada.

Fallada de acuerdo:

C. Parraguirre contra V. Meneses.

Alegaron:

En la 1. don Guillermo Varas con don Alfredo Leteller.

En la 2. don Guillermo Cele don Miguel Retamales.

TERCERA SALA
Relator, señor Ortúzar

1. Contra José Selman, a da.

2. Mercedes López de Carreño, Santiago López y otro, mal anu da.

3. Germán Contreras con Ca trolífera de Calacoto, trámite.

4. Ernesto Navarro con Andrés lenzuela, confirmada.

6 Manuel Madrid con Bunning, desistida y trámite.

7. Dirección General de Im tos Internos con Pedro F acuerdo.

8. Cecilio Molleda con Brignola, revocada.

10. Juana Bustos con Pedro ta, en trámite.

Los números 5 y 9 suspend las demás no vistas.

Alegaron:

Don Germán Contreras Sol confirmando en la 3.a.

Don Benjamín de la Barr don Humberto Yáñez V., en l

CUARTA SALA

Relator, señor Bernales

1. A. Guarello con L. Fe confirmada.

2. R. Romero con H. Calder firmada.

No vistas las demás.

Fallada de acuerdo:

De menor cuantía J. Isam M. Arredondo y otros.

Lea Plaza con Cía. Tran Unidos y Ferrocarriles del confirmada.

Alegaron:

En la 1. don Osvaldo Koch co Francisco Walker.

En la 2., don Eulogio Rob vocando.

DAVID RAIER S.
Participa a su distinguida clientela y al público en general desde la fecha atenderá de 11 a 12 y de 6 a 7
en el Almacén de Pianos.
Sucesora OTTO BECKER Limitad
AHUMADA 113 —CASILLA 706— TELEFONO 858

Banco Español, CHILE
QUEDA A DISPOSICION DEL PUBLICO NUESTRA NUEVA SECCION
Depósitos de Ahorros
En la cual se abonará el INTERES DEL
6 % ANUAL.
Se reciben depósitos iniciales desde la suma de $ 10, y una vez abiertas las cuentas, desde la suma de $ 1.
EL GERENTE
10-S

PIDE EL SOBRESEIMIENTO PARA UN REO DE HOMICIDIO

ESTA PETICION DEL MINISTERIO PUBLICO NO FUE ACEPTADA POR EL JUEZ SUMARIANTE

El juez, señor Darrigrandi, instruye un sumario acerca de un homicidio ocurrido hace algun tiempo en la calle de Huemul entre las de Pedro Lagos y Sargento Aldea y del que fué víctima Luis Fuentealba.

Este crimen se verificó en el sitio nombrado el primero de Mayo.

La policía logró detener al sindicado de ser autor de esa muerte, quién fué puesto a disposición de la justicia, ingresando a la Cárcel.

El sumario ha seguido su tramitación comprobándose que Segundo Madrigal Vargas es realmente el autor de la muerte de Fuentealba.

Sin embargo, el Ministerio Público en su dictámen ha solicitado para el reo un sobreseimiento por diversas causas que da a conocer.

El juez señor Darrigrandi después de conocer el dictámen y estudiar estos antecedentes ha resuelto que no precede ese sobreseimiento del Ministerio Público y que debe seguirse la tramitación de la causa.

Además, agrega en su resolución, que el Ministerio Público deberá acusar al reo en un término de tres días.

Esta resolución del juez fué en consulta a la Corte.

Denuncia el desaparecimiento de su esposa

El vecino de la ciudad de Rancagua, don Arturo Figueroa Acevedo, accidentalmente en ésta, se ha presentado a la policía dando cuenta del siguiente hecho:

Dice que su esposa que se encontraba enferma se vió obligada a hacer un viaje a Santiago con el objeto de ponerse en manos de un médico.

La señora partió de Rancagua con este fin, pero a pesar de los días trascurridos no ha sabido una palabra de ella.

Por esta causa, teme que la señora, que se llama Teresa Valenzuela, sea víctima de alguna desgracia.

La comisaría que recibió el denuncio puso el hecho en conocimiento del juez del crimen de turno, a fin de que este magistrado ordene lo que estime conveniente.

El señor Figueroa Acevedo tiene su domicilio en la calle de Carrera Pinto, N.o 1149, de la ciudad de Rancagua.

La tragedia de la calle Pinto

EN ESTOS ULTIMOS DIAS SE HAN PRACTICADO NUEVAS INVESTIGACIONES Y DIVERSOS INTERROGATORIOS.—HAN SIDO DETENIDAS MOMENTANEAMENTE VARIAS PERSONAS

A pesar del tiempo trascurrido, el crimen de la calle de Pinto del que fué víctima el comerciante don Luis González, continúa preocupando a la Sección de Seguridad y especialmente a los deudos del fallecido.

Desde los primeros momentos este crimen estuvo rodeado del más impenetrable misterio que hasta estos instantes aún no se ha podido disipar.

Como se recordará, hace algún tiempo, la Sección de Seguridad detuvo a dos comerciantes vecinos de la víctima, sobre quienes recaían algunas sospechas de que estuvieran mezclados en la muerte del señor González, pero después de cinco días de detención el juez señor Erazo los puso en libertad incondicional.

La familia del muerto apeló de esta resolución la que fué confirmada por el tribunal de alzada una vez que se impuso de todos los antecedentes del sumario.

Sin embargo, en estos últimos días se ha seguido trabajando con el mismo entusiasmo de los primeros tiempos en el descubrimiento del crimen, siguiendo algunas huellas que puedan dar resultados favorables a las pesquisas y una nueva pista señalada por los hermanos del señor González.

Estos han trabajado día y noche en el sentido de no dejar impune el alevoso homicidio de que fué víctima el señor González y han prestado toda su valiosa cooperación a los detectives encargados de la pesquisa hasta el extremo de acompañarlos en todas sus diligencias a fin de lograr la detención de algunos sospechosos.

En una de estas últimas noches fueron aprehendidos dos individuos a petición de los señores González, individuos que habrían manifestado en alguna ocasión que tenían conocimiento más o menos de esa muerte; pero que después parece que le han tomado el peso a esas declaraciones y han tratado de desvirtuarlas.

Ayer en la tarde se detuvo también a otra persona a la que creen conocedora de los hechos que se investigan, pero que no ha dado mayor luz que la conocida.

Esta última persona está estrechamente vinculada a uno de los comerciantes que fueron detenidos hace poco y que después fueron puestos en libertad de orden del juez señor Erazo.

Ese mismo comerciante es el que se encuentra procesado por un incendio que redujo a cenizas su negocio de la calle de Pinto.

Como se ve, por los detalles que damos en esta información, a pesar del tiempo trascurrido, se sigue trabajando en el descubrimiento de este hecho de sangre que tanta impresión causó en los primeros días en todo el populoso barrio donde acaeció.

CIGARRILLOS CABECEADOS
ORO
M R
PAPEL MAIZ
CORRIENTES 20 cts
ESPECIALES 40 cts

Una niñita atropellada por un auto

QUEDO HOSPITALIZADA EN EL HOSPITAL ARRIARAN DESPUES DE RECIBIR ALGUNAS CURACIONES EN LA ASISTENCIA

En la calle de Santa Rosa esquina de Eleuterio Ramírez, la góndola No 5586, atropelló a una niñita llamada Luisa Sánchez de 8 años de edad.

A consecuencias del accidente, la víctima recibió gravísimas contusiones que le fueron curadas primeramente en la Asistencia Pública, trasladándola después al Hospital Arriarán.

La policía detuvo a Manuel Espinola Núñez por la responsabilidad que pueda tener en esa desgracia y por ser la persona que gobernada la góndola.

De este hecho se dió cuenta a la justicia.

NUNOA
Vendo o permuto chalet con casa renta. Superficie: 4,758. metros cuadrados.
CASILLA 4669 — CORREO 2

AGENTES
honorables con referencias de competencia y actividad, para la colocación de Bonos de Propaganda Protco.
AGUSTINAS 1148 — OFICINA 18

Entre cesantes llegados del Norte

En el tercer juzgado del crimen se instruye un sumario acerca de una estafa de que fué víctima el obrero cesante Marcial Córdova Vásquez, recién llegado de Chuquicamata.

Según la exposición que hizo éste ante el juez, en el trayecto intimó con Juan Barrera Maldonado y Miguel Calderón Pavéz, que regresaban también de los pueblos del norte por falta de trabajo.

Cuando llegaron a la estación Mapocho, Barrera lo invitó a dirigirse a la Oficina del Trabajo con el objeto de conseguir pasajes para Talcahuano, punto en el que debían quedar.

Córdova entregó entonces a la mujer de Barrera y a Calderón unos bultos que contenían $ 900 en especies, pero en el camino su acompañante desapareció y cuando estuvo de regreso en la Estación Mapocho, Calderón y la mujer de Barrera habían desaparecido llevándose los bultos.

Los culpables fueron aprehendidos y ayer ingresaron a la Cárcel de orden del juez, a quien confesaron el hecho.

Manuel Basualto Días y Humberto Sáez Córdova, también obreros cesantes hicieron llegar reclamos parecidos en contra de los detenidos.

AVISOS ECONOMICOS

1.—Avisos judiciales.

POR RESOLUCION DEL QUINTO Juzgado Civil, se ha ordenado tener por verificado con citación del fallido, síndico y acreedores, el crédito por 135 libras esterlinas 19sh 11 d. que W. A. B. Eastwood tiene contra la quiebra de Alberto Jorry. —El secretario.

POR ORDEN DEL SEÑOR JUEZ del 9.o Juzgado don Hernán Garcés Silva, se rematarán las especies embargadas en el juicio seguido por don Juan Llona contra don Ernesto Rodríguez, el 10 del presente a las 10 A. M., en Compañía 1341, por el martillero don Enrique Mandiola. — El Secretario. 10-S

POR RESOLUCION 5.o JUZGADO Civil Mayor Cuantía, dictada en ejecución "Leyton Clara con Huerta Agustina", se rematará el 14 de Setiembre, a las 2 P. M., la propiedad calle Juan Vicuña 1574, de esta ciudad. Mínimum $ 12,400. Bases mismo Juzgado. S—10

EN EL JUICIO MATUS CON SANfuentes, cobro de pesos, 5.o Juzgado Civil, se ha fijado el 28 del presente, a las 2 P. M., para el remate de los bienes embargados: Manzana A: Sitios 1, 4, 23, 24, 25 y 26 entre Mercedes Mira, Chiloé y Serrano. Manzana B: Sitios 9, 10, 19, 20, 21 y 22, entre Mercedes Mira, Serrano y San Francisco. Manzana C: Sitios 18, 19, 20, 21, 8, 9, 10, 14 y 16 entre Mercedes Mira, San Francisco y San Isidro; y Manzana D: Sitios 3, 6 y 10, entre Mercedes Mira, San Isidro y deslindando al Oriente con varios propietarios. Las cuatro manzanas indicadas deslindan también al Sur con varios propietarios. Se rematarán, además, los créditos embargados en este mismo juicio. El mínimum para la subasta de los sitios y créditos será el valor de la tasación reducido en un 20 por ciento. Las propuestas principiarán por los 2|3 del avalúo referido. Bases y antecedentes en secretaría.

NOTIFICACION.—DON PEDRO N. Montenegro, abogado, Bandera 287, ha solicitado ante el quinto Juzgado Civil la notificación a las personas que a continuación indica, cuyas profesiones y domicilios ignora, de acuerdo con el artículo 932 del Código de Procedimiento Civil, para que dentro del plazo de diez días le paguen la deuda hipotecaria a su favor, con sus respectivos intereses que grava las manzanas P y Z del plano de la Villa Santa Ana, formada en el fundo Las Acacias de la Comuna de Ñuñoa, o abandonen ante el Juzgado las propiedades de que son terceros poseedores. En el tercer otrosí pedía se fijara a los demandados un plazo dentro del cual deberán fijar en este juicio domicilio dentro de los límites urbanos bajo apercibimiento de hacérseles por el estado las notificaciones que ocurrieren en lo sucesivo, incluso la de la sentencia definitiva. El Juzgado proveyó con fecha 26 de Agosto de 1925. A lo principal, practíquese la notificación que se solicita; al tercer otrosí, señálase un plazo de diez días. Posteriormente y previa vista al promotor fiscal, el Juzgado acordó notificar por avisos a los demandados debiendo hacerse tres publicaciones en los diarios "La Nación" y "El Mercurio" y una en "El Diario Oficial". Lo que notifico a Mercedes Allende viuda de Clavijo; Jorge Cvitanic, Margarita Muñoz viuda de Briones; Berta y Ernestina Román; Ponciano Larrondo; María Obrecht; Waldo Nuño; Rosa Ibarra; Héctor Rossard; Manuel Cañón; Arturo Moreno; Alfredo Riquelme; Carlos Heitmann; Leontín Pasturell; Dolores Silvestre viuda de Edding; Pedro Averez; Luis Ducó R.; Luisa y Ema Saavedra; Simón González, Rosa Cerón; Doralisa Salinas Jorquera; Tránsito Olano viuda de Balgoria; Herminia Astudillo; Juan Picó Miró; Armando Saa; Pedro Palmeri; Samuel Schwartzmann; Luciano Segundo Pasturell; Paula Rodríguez viuda de Vigorena; Arturo Jiménez; Rosa Vera; Clorindo Avendaño; Chaine Hassan Alba; Nicanor Valenzuela; Vicente Fuentes; Luis E. Werneburg; Nicanor Reyes; Jovina Morales; Samuel Fajardo; Celedonio Rojas; Antonio Fuentes; Elías Salinas; María Queirolo; José Castillo; José Boada; Jerónimo Valencia; Pedro Rosenfell; Sofía Contreras y David Rosembluth.—Juan Vicente Castro, secretario.

2.—Arboles, plantas y semillas. (Compra y venta)

ALMACENES DE SEMILLAS, MOrandé 717, recibieron inmenso surtido Petunias gigantes, verbenas, clarines Spencer, gloxinias, bellis monstruosas, claveles americanos, Roygrass, trébol enano. Consulte precios 1—O.

POROTOS ROCHA, SIETE SEMAnas choclos americanos, tempranos, arvejas importadas, completo surtido hortalizas, garantidas. Consulte precios. Almacenes de Semillas, Morandé 717. 1—O.

CRIADERO "VATEL" — EN SU depósito nueva remesa de naranjos, limoneros y limas desde 2 pesos. Esmeralda 869. 12-S

NARANJOS GRANDES, FRUTALES, realizo. Vicuña Mackenna 393. 14-S

3.—Automóviles, afines y accesorios. (Compra - venta y composturas)

PUELMA Y CIA., LTDA., HUERFAnos 819. Agentes autorizados Lincoln, Ford, Fordson. Respuesto Ford legítimos. Set-21

REPUESTOS LEGITIMOS, DODGE Brotkers, construídos con el material más costoso y resistente, el acero aleado al cromo y vanadio.

Besa y Cía Ltda. —Delicias 950 23-Set.

MOTORES RESORTE Y TODA CLAse de repuestos para automóviles usados se vende muy barato. Molina 556. 11-S

BATERIAS Noack para autos y radio. Reparaciones y cargas. Servicio barato y rápido. — Talleres Primus.

Morandé 637 23-Set.

FORD GARANTIZADO, VENDO $ 2,500. Rengifo 714. S-11

A PERSONAS SERIAS VENDEMOS con grandes facilidades, automóviles Ford o de otra marca, especiales para taxímetros. Escobar y Ebell. Delicias 1751. S-12

PARACHOQUES PARA TODA CLAse de autos. Fabrica y coloca: Taller de Niquelaje: ROSAS 2020. 6-Oct.

AMORTIGUADOR Apoo Ford. Suavidad. Confort. Duración. Amortigua, no sujeta. Sujetar no es amortiguar.—**René de Tesán M.** Plaza Brasil. 8-Oct.

HUDSON OCASION, VENDO. DIEciocho 769. S—12

AUTOMOVILES, ANTICIPASE DInero sobre consignaciones, compraventas, permutas. San Antonio 816. S—13

VENDO GONDOLA BROCKWAY, buen recorrido, con facilidades de pago. Verla de 3 a 4. Delicias 1175. S-10

ESTAN ABIERTAS LAS INSCRIPciones para recibir coches para el remate que el 15 de Setiembre efectuará Escobar y Ebell. Delicias 1751. S—11

HUDSON TURISMO, MOTOR, CArrocería, etc., todo flamante. Unicamente $ 6,500. Verdadero regalo Fiestas Patrias. San Antonio 816. 10S

SEÑOR DUEÑO DE GONDOLA
NO SEA PEATON
DONDE ORREGO LE VENDEN
Neumáticos 30 x 5 a 330 pesos cada uno
ALAMEDA, esq. GALVEZ

CARROCERIA PARA DODGE TUrismo, flamante, regálase menos mitad su valor, San Antonio 816. 10S

"LA REPUBLICA", SANTIAGO 1477 tiene lista carrocerías vinera, panadera y carga, precios módicos, muy bien encuadrada. S-11

AUTO FIAT NUEVO, TURISMO, seis asientos, vendo de ocasión. Verlo: San Francisco N.o 251. S-10

VENDO RADIADOR BROCKWAY, llantas ruedas 33x5, y fragua portátil. San Diego 1418. S-10

AUTO FORD TURISMO A CUALquier precio. Verlo: Garage Bristol. Rosas 2327. S-10

RADIADOR FORD NUEVO, VENdo. Gálvez 188. S-10

VULCANIZACION R. DEL CANTO. Alameda 1861, compro y vendo neumáticos usados. 10-S

GONDOLA LA MEJOR MARCA, muy poco uso vendo por apuro. Bascuñán Guerrero N.o 1298. 10-S

CAMION COMPRO DE OCASION en buen estado de 2 a 3 1|2 toneladas. Pago al contado. Dirigirse a casilla 3093, enviando datos. 11-S

CAMION FORD, PARTIDA AUTOmática, carrocería para toda carga vendo de ocasión, ausentarme. Marín 250. S—10

FORD, MODELO 1925, CASI NUEVO vendo. Alxara Martínez. Huérfanos 819-23. S—11

OCASION VENDO CARROCERIA de auto Ford de carga. Gálvez 1348. 10—S.

CARROCERIA GONDOLA FORD vendo. Maipú 868. 12—S.

CAMION DE CARGA EN BUEN EStado y de ocasión, compra el Matadero Público de Yungay. Resistencia para 2,000 kilos arriba. Tratar: Esperanza 1125 o Cochrane 371. S-11

COMPRO DOS GONDOLAS FORD, buen recorrido, en buen estado. Ofertas: F. F. Casilla 660.

AUTOCAMION RECIBE CARGA. — Hace contrato, escribir. Astroza. Independencia 2475. 12-S

GONDOLA FORD MODELO MUNIcipalidad vendo. Madrid 1111. 12-S

6,000 AUTO ESSEX, 4 CILINdros, en perfecto estado vendo. Brasil 29.

CHANDLER SPORT. — MOTOR perfectísimo estado, regálase. $ 2,500.— Aprovechen ocasión. — San Antonio 816. 11-S.

CARROCERIA TURISMO PARA Ford, vendo. Román Díaz 20. S—11

FORD TURISMO DOS ASIENTOS de ocasión. Exposición 1086. S—11

CAMION LIVIANO, ARNESES Y patente, ocasión, vendo. Jotabeche 28.

AUTO "HUPMOBILE" CINCO asientos véndese. Moneda 1128. 11-S

AUTO "CHANDLER" SIETE asientos véndese. Providencia 3,095. — Verlo, 8 a 9. 11-S

CAMION "DODGE", 1 1|2 T. VENDEse. Moneda 1128. 11-S

AUTO FORD TURISMO, CON UNA rueda completa de repuesto, y accesorios y una carrocería parte trasera se vende en Vía Monte Carmelo 35. Al término de los carros 9.

GARAGE YUNGAY, HERRERA 790, Se arriendan boxes para autos y góndolas desde 25. 12—S.

BONITO SEIS CILINDROS, SIETE asientos, vendo de ocasión. Av. España 47. S-11

COMPRO PATENTE AUTO PARTIcular 3.a clase. República 210, de 12 a 2 P. M. S-11

TRES FORD TURISMO, UNA GONdola estructo, dos automóviles seis cilindros, uno cerrado, vendo regalado. Vicuña Mackenna 456. S-13

NEUMATICOS FUERA DE USO compro, cualquier cantidad. San Diego 2021, casa 9.

VENDO AUTO CAMIONCITO, 2,000 pesos. Avenida Matta 905. S-9

4.—Animales. (Compra y venta)

VACAS RECIEN PARIDAS, DE 10 a 15 litros, se venden. Santa Elena 1544. S—10

ESTABLOS: TORO HOLANDES FIno, hijo importado, recibe vacas para servirlas. Toesca N.o 2517. Establo Victoria. 12-S

MULAS FLETERAS COMPRO, APArejadas o no. Compañía 1909. 12—S

5.—Alhajas, joyas, monedas, etc. (Compra y venta)

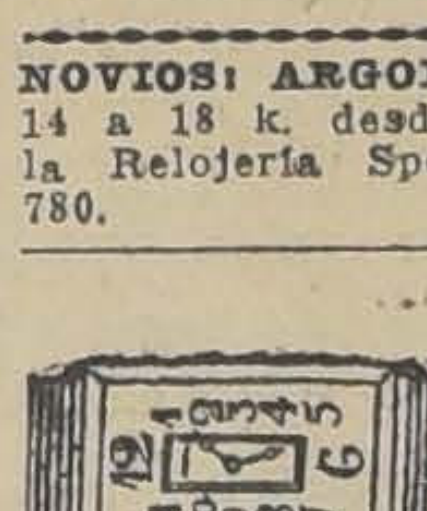

ALO... No embromes, y tráeme el anillo tan bonito que admiramos ayer en

La Royal

18—Set.

NOVIOS: ARGOLLAS DE ORO DE 14 a 18 k. desde $ 30 par, ofrece la Relojería Sportman. San Diego 780. S-26

VENTA DE RElojes por correo. Pida catálogos. Relojería Omega. **Ahumada 334.**

SIN COMPETENCIA. — ESTADO 30. Relojes ancla 18 k., $ 145. Compromisos 18 k. $ 65 par de 10 gramos. Artículos para regalos. Pedidos de provincia contra reembolso. **C. MOTTA, Estado 30.** Oct—4

6. — Acciones y bonos. (Compra y venta)

COMPRO ACCIONES DEL BANCO Central. Tratar: San Antonio 812. S—10

7.—Aves y pájaros. (Compra y venta)

SE VENDE PAVO Y PAVA REALES Avenida Amengual, Viña San Benito, término camiones Pila. 11-S

HUEVOS ENCUBAR, PRECIOS SIN competencia. Vendo lotes exposición Leghorn, Catalanas, siete gallinas o pollas con gallo $ 200. Cien gallinas ponen 70 huevos diarios. Granja Las Rosas, Pedro Valdivia N.o 805.

8.—Avisos varios.

SE HACEN LLAves, compostura de armas de fuego. Trabajos de torno y mecánica en general. **San Diego 83.**

FABRICA CHACABUCO 13
PRECIOS INCOMPETIBLES EN BAÑOS Y CALIFONTS

20—Set.

SASTRERIA
RETAMALES
PREMIO EXPOSICION 1926

EL SOMBRERO Rosenblitt es el Rey de los sombreros. — Fábrica Nacional de Gorras y Sombreros. **DELICIAS 2636, frente a LIBERTAD. — NAHUM ROSENBLITT.** 25-Set.

CORTE ELEgante, irreprochable, garantido.—**SAN ANTONIO 340.** 25-Set.

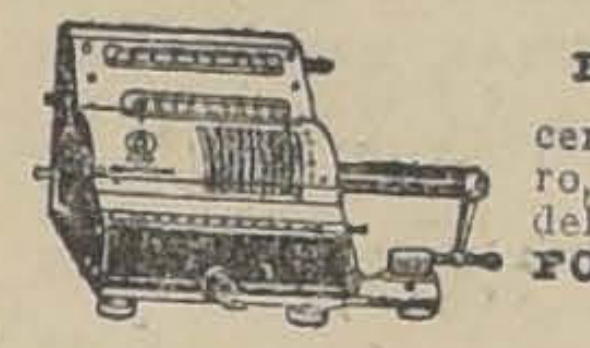

BRUNSVIGA cerebro de acero, nuevos modelos. **FOLSCH & Cía.** 1.o-Oct-

CASA BERSANO
DELICIAS 3247 PLAZA ARGENTINA
PROVISIONES
PROVEEDORES DE FAMILIAS
CUENTAS MENSUALES

St. 26

AL COMERCIO

en general el gran depósito de quesos y mantequilla EL TORO. **Puente 570, 21 de Mayo 879:** Ofrece a su distinguida clientela los más bajos precios por vender únicamente al contado. Set—30

FABRICO CAJAS PARA PERFUmería. Sevilla 1396. S—11

HAGO HORMAS PARA SOMBREROS San Isidro 657. Casa 2. 11S

CASILLA CORREO CENTRAL, traspaso por cambio domicilio. Tarapacá 1019.

"LA MUTUAL DE LA ARMADA y Ejército".—Seguros de vida pagados en el mes de Agosto de 1926. —Coronel en retiro don Rómulo B. Cambiaso Santiago, $ 20,000; cabo 1.o de armas, comando V División, Esteban Aguayo, Valdivia, $ 2,000; empleado particular, reserva militar, Jorge J. Villaflor, Taltal, $ 10,000; mecánico 1.o Arsenales de Marina, Maximiliano Andrade, Talcahuano, $ 1,000; empleado particular Laboratorio Chile, Oscar Polanco, Valparaíso, $ 5,000; empleado particular, reserva militar, Salvador Cienfuegos, Punta Arenas, $ 5,000; cabo 1.o Ejército retirado, Domingo Santander, Cauquenes, $ 2,000; cabo 1.o Ejército retirado Elías Cuadra, Valparaíso, $ 1,000; capitán del Regimiento Ferrocarrileros, Arturo Guzmán, San Bernardo, $ 1,000.

SOLDADURAS AL OXIGENO EN todo metal, ejecutamos. Chacabuco 13. O-7

IMPRENTA EXCELSIOR DE ARturo Flores Vargas. Se ha instalado nuevamente Morandé 450, frente Congreso.

GINGER ALE Gross's. La mejor bebida refrescante a base de jenjibre de Jamaica.

Distribuidores: Claramunt, Juanet y Cía. BANDERA 520. Teléfono 4612. 6-Oct.

OPTICA G. Tschumi. — Estado, esquina Huérfanos: cristales bifocales. — Cristales Punktal Zeiss. Precios moderados. S-19

¡PELUQUEROS! NAVAJAS LLEgaron. Merced 427. S—11

¿TIENE USTED BUEN gusto? Pase a visitar a Vilugrón. Allí encontrará regios casimires y hechuras irreprochables, según los últimos modelos.—**San Miguel 64** 8-Oct.

COMPRE TE CAMPANA y cambie sus envases por los cupones del primer **Gran Concurso.**— Exposición y canje: **MORANDE 314** 6-Oct

SERPENTINAS para calentadores de baño. Renueva calentador viejo.— Instalaciones sanitarias. Trabajo garantido. **R. R. Torrealba. — QUINTANA 373. — Teléfono 4370.** 23-Set.

10. — Casas, departamentos y piezas amobladas. (Ofrecidas y buscadas)

CASAS AMOBLADAS DESDE $ 500 a $ 2,000. Bandera 195. 14-S

PIEZA AMOBLADA, LAVATORIO desagüe, arriéndase. Bandera 236.

SERRANO 530. ARRIENDASE PIEza amoblada.

EN CASA FAMILIA EXTRANJEra se arriendan dos piezas a la calle, amobladas a caballero o matrimonio. Catedral 2088. 10-S

ALONSO OVALLE 1244, COMODAS piezas amobladas, arriéndanse. 11-S

11. — Casas, departamentos y piezas sin muebles. (Ofrecidas y buscadas)

Casas

ARRIENDASE CASA, PEDREGAL 12 F. S—10

$ 240 ARRIENDASE CASA ASOLEAda, ocho dependencias, galería, Libertad 766. 10S

IRARRAZAVAL 232, $ 155, CASAS aseadas, carros puerta, cuatro piezas, patio, dependencias, al lado Mercado Poniente. S—11

ESPLENDIDA CASA MODERNA, 5 dormitorios, 2 baños, arriéndase. Cerro 63. Verla 2-5. S—12

SE ARRIENDA CASITA NUEVA amoblada, estilo colonial, todo en espléndido estado. Verla de 2 a 5 P. M. Bellavista 0497. N-O

$ 450 ARRIENDO ESPLENDIDA casa José Arrieta N.o 98 media cuadra Vicuña Mackenna y cuadra y media de Plaza Italia. Tres dormitorios, salón, comedor, baño, dos hall, y dependencias, llaves. Rancagua 070.— Tratar: Alonso Ovalle 874. 10-S

CASA RESIDENCIAL DE LUJO. — Recién instalada, todo confort, matrimonios o caballeros solos. Catedral 1261. S—11

EXTRANJEROS BUENAS RECOmendaciones, $ 220, arriendo casas modernas, asoleadas, recién terminadas, cuatro piezas, hall, cocina, instalación para baño, gas, luz eléctrica agua. Coquimbo 1133 (calle nueva) esquina San Diego. S—11

ARRIENDO ESPLENDIDOS ALTOS, Catedral 2617, esquina Cueto, once habitaciones. Asoleada. 10S

$ 305 ARRIENDO CASA. SAN Francisco 963. S-10

$ 300 CASA BAJOS, CHICA, SAZIE 2371. Se exige garantía de pago. Igual precio la 2369, altos. S-10

ARRIENDO CASITA CINCO PIEzas, patio, servicios. Arauco 1139, enrte San Diego, Nataniel. S-10

$ 500 CASA ESQUINA, MODERna, bajos, arriendo por contrato.— Sto. Domingo 2906. 13-S

250, ELEGANTES BAJOS, COMOdidad poca familia. Exijo referencias honorabilidad. Lira 1160, inmediato Matta. S—10

$ 500 ARRIENDASE A PERSONA solvente, por contrato 2 años, la casa Sazié 2363, altos y bajos dependientes, para poca familia. 10S

ARRIENDO ALTOS BARATO. Carmen 193. 11—S.

EXTRANJEROS buenas RECOMENDACIONES, $ 220, ARRIENDO casas modernas, asoleadas, recién terminadas, cuatro piezas, hall, cocina, instalación para baño, gas, luz eléctrica, agua. Coquimbo 1133 (calle nueva) esquina San Diego. 12-S

140 CASITAS REFACCIONADAS. Chacabuco 85. 10-S

ARRIENDASE CHALET MODERno, gran quinta árboles frutales. La Cisterna. Tratar: San Francisco 106. 11-S

CASA MODERNA, RECIEN CONStruída, 4 dormitorios, hall, salón, comedor, espléndida sala de baño, dos pisos, patio y dependencias. Balmaceda 769. Canon $ 400 mensuales. Tratar directamente. 21-S

BUENA CASA ASOLEADA CUAtro dormitorios, necesito 1.o Octubre. Sazié 2264. 16-S

15 Y 155 ARRIENDO CASAS. CHIloé 2022. S—12

$ 400 MATUCANA 53: CINCO DORmitorios, hall, comedor, cocina, toilette y servicios. Llaves en el número 55, casita 5. S—12

SE ARRIENDA CASITA EN CITE. Moneda 1654. 12S

ARRIENDO CASAS TRES PIEZAS, patio y cocina, San Diego 1826. 11S

CHALET RECIEN TERMINADO. — Garage, gas, jardín, arriendo, Maruri 980. Tratar: San Diego 57.

NECESITO ARRENDAR CASA Hasta $ 250 mensuales en Ñuñoa. Dirigirse. Irarrázaval 5030. — I. M. G. 11S

ARRIENDO CASA GRANDE DOCE piezas fuera de servicio. Santos Dumontt 1022.

$ 340 ARRIENDO ALTOS CONFORtables. Avenida La Paz 277. Tratar: allí mismo.

CASITA DOS, TRES PIEZAS, arriendo, Rivera 2031. Colón 2097. 11S

$ 180 ARRIENDO CASAS RECOLEta 995.

SE ARRIENDAN VARIAS CASAS calle Dominica N.o 375 a 385, de Recoleta al Cerro, dos cuadras. Canon 280 a 320 pesos. Tratar en el N.o 381. S—11

ARRIENDASE EXTENSA CASA para criadero, siembras. Carrión 1826. S—11

$ 200, 220, CASITAS NUEVAS, LUZ eléctrica. Chacabuco 931 y Herrera 936. Tratar: Casita 13. S—11

ARRIENDASE CASA FAMILIA, DOS piezas bajos, dos altos, con sin pensión. Compañía 2876. Casa I. S—12

$ 350 REGIAS CASAS 7 PIEZAS, gran hall, baño, construcción nueva, moderna. Carmen 1295. Llaves: Carmen 715. Están desocupadas.

ARRIENDASE ESPACIOSA CASA en bajos. Matucana 37.

$ 360 ARRIENDO ALTOS, 8 PIEZAS, baño, luz y gas. Almirante Barroso 720. 11-S

$ 750 LARRAIN GANDARILLAS 394 (Población Seminario), elegante chalet, dos pisos, garage, ocho dormitorios, dos toilettes, salón, comedor, sitio plantado. Tratar: Cochrane 118. 12—S.

PROPIETARIOS QUE TENGAN casas en arriendo consulten pedidos. Bandera 195.

$ 400 ARRIENDO COMODA CASA San Isidro 97, para verla y tratar en el N.o 95. 11—S.

150 ARRIENDO CASA CUATRO piezas, cocina, prefiero empleado tracción. Galvarino 675, esquina Víctor Manuel. S-11

NECESITO CASITA TRES O CUAtro piezas, indicar precio, y situación. Casilla 81 D. V. E. S. 11-S

ARRIENDASE COMODA CASA ALtos. Libertad 80.

ARRIENDO UNA CASA GRANDE. Esperanza 39.

ARRIENDASE CASA ALTOS, REcién terminada, muy cómoda, $ 380. Martínez de Rozas 2315, cerca Cumming.

CASA A MATRIMONIO ELEGANte arriéndase $ 150. Martínez de Rozas 2319, cerca Cumming.

$ 150 ARRIENDO CASAS CON TODA comodidad. Franklin 550. S9

$ 230 ARRIENDASE CASA OCHO dependencias, galería. Libertad 766. 12-S

180 CASA RECIEN REFACCIONAda, en cité, cuatro piezas, cocina, patio, todo servicio. Tratar: Marcoleta 432.

360 CASA MUY ASOLEADA, SIN altos, seis piezas, cocina, cuarto sirviente y baño, gas, electricidad. Tratar: Marcoleta 432.

ARRIENDASE COMODA CASITA de 3 piezas y demás dependencias. Tratar: Nataniel 904, de 9 a 12 de la mañana. 13-S

240 PESOS ARRIENDO COMODA casa para poca familia. Río Janeiro 516.

600 ALTOS CENTRALES, DIEZ piezas, arriéndanse. Santo Domingo 1442. 12-S

$ 260 ARRIENDASE CASA CUATRO piezas y servicios. Compañía 2408. 11—5

ARRIENDO CASA CHICA, TARApacá 1052. Tratar: San Diego 204. 11—S

Departamentos

ARRIENDASE DEPARTAMENTO.— Bascuñán 260. 11-S

ARRIENDO DEPARTAMENTO DOS piezas a la calle, independiente. — Tratar: Gálvez N.o 193. 10S

DEPARTAMENTO TRES PIEZAS, baño, cocina y puerta independiente especiales para dos personas, arriendo. San Pablo 2202. S-10

SE ARRIENDA DEPARTAMENTO a persona sin niño. Progreso 1759, entre Riquelme y Barroso. S-10

LUJOSA CASA RESIDENCIAL, ofrece departamentos con o sin pensión por días o meses. Delicias 978. S—13

BONITO DEPARTAMENTITO, CON sin muebles a matrimonio o caballero honorable, familia sin pensionistas. Alameda 2178. S—10

DEPARTAMENTO DE TRES PIEzas arriendo. Pedregal 12 G. Set—11

ARRIENDASE DEPARTAMENTO 3 piezas, cocina, facilidad para guardar góndola. Avenida Aromos 678. 12-S

NECESITO DEPARTAMENTO DE 4 piezas y cocina. Escribir a casilla 1981. 11-S

ARRIENDO DEPARTAMENTOS HIgiénicos. Cochrane 545. 11-S

ARRIENDO DEPARTAMENTO C pieza, Santa Rosa 60. S—14

ESPLENDIDO DEPARTAMENTO en casa quinta, se arriendo. Avenida Milán N.o 11. Autobús San Joaquín. S—11

EN CASA GRANDE FAMILIA propietaria arriendo un departamento de 6 piezas fuera de servicio. Santos Dumont 1022.

ARRIENDO DEPARTAMENTO INdependiente. Santa Rosa 662. 12—S.

ARRIENDASE LINDOS DEPARTAmentos y piezas. Tratar: García Reyes 125.

DEPARTAMENTO INDEPENDIENte arriéndase. Olivares 1434. 12—S

Piezas

$ 35, PIEZA ENTABLADA, CORREdor, patio, Sotomayor 1015. S—10

$ 40, PIEZAS ENTABLADAS, COrredor, gran lavadero. Cité. Bascuñán Guerrero 1245. S—10

ARRIENDASE PIEZA, SERRANO 244. S—10

FAMILIA HONORABLE ARRIENDA pieza a caballero solo. — Tarapacá 767. 11-S

PIEZAS, CUARENTA, CINCUENTA, setenta pesos con cocina, luz, Echaurren 71. 10S

PIEZA CABALLERO. DELICIAS 3081, casa 9. S-10

ARRIENDO PIEZAS CON O SIN muebles, caballeros solos. Rosas 948.

ARRIENDO DOS PIEZAS O DEpartamento en casa moderna, bien asoleada. San Diego 379, casa F. 10-S

PIEZAS CITE, SAN FRANCISCO 684. 12-S

ARRIENDO PIEZA, MATRIMONIO o persona sola. Tarapacá 866.

ARRIENDO DOS PIEZAS. SANTA Rosa 85. 10-S

SE ARRIENDAN DOS PIEZAS. Cóndor 719. S-12

12.—Compra y venta de sasas y sitios

CASA-HABITACION. CASTRO 721, vendo sin agente. S—14

20,000, 30,000, FACIL PAGO VENDO casas flamantes 6 y 9 departamentos, una cuadra Matta San Luis 1220. 10-S

VENDO $ 28,000 PROPIEDAD PROduce mensualmente $ 400 arriendo. Irarrázaval 2732. S—11

VENDESE BUENA CASA, POBLAción San Eugenio, intermedio Caja Empleados Públicos Periodistas, tratar. Santo Domingo 1044. S—11

$ 50,000 GALVEZ, A SEIS CUAdras Delicias, construcción sólida, edificio antiguo, fácil de modernizar, nueve grandes piezas, cuatro de servidumbre, dos patios grandes y asoleados, parrón y servicios. Facilidades pago. Puente 558, de 3 a 7 P. M. S-10

VENDO CASITA QUINTA, VIVAceta 750, frente San Luis. S—10

DESEO COMPRAR CASITA 3 PIEzas, todo servicio, radio urbano, con sitio o arboleda. Dispone 6 a 8 mil pesos, saldo mensualidades. Correo Central: F. J. A. 10S

VENDO CASA. ROGELIO UGARTE 1279. S-10

VENDESE O ARRIENDASE CITE. Tratar: Rosas 1521. 10-S

75,000 ESQUINA INMEJORABLE, panadería buena construcción. Sargento Aldea 453 esquina Tocornal. 11-S

COMPRO CASA HASTA $ 20,000 AL contado. Oferta con precio. M. R. S. Correo Ñuñoa. S—11

14,000 VENDESE, SIN INTERMEdiarios, precio único, Automóvil "Hudson", turismo 7 asientos, completamente nuevo. — Modelo 1924 — Plaza Brasil 381. 11S

VENDO CASA BUENA SITUACION dos halls, galería, parquets, con renta. Blanco Encalada 2525.

39,000 CHALET CALLE ECHEVErría, estilo húngaro, 9 por 10 metros, dos pisos, 9 piezas familia, hall, 2 servicios, alcantarillado, luz eléctrica. Puede ocuparse acto. — Permuto por casa mayor valor. — 345 Bandera.

25,000 PRUDENCIO, INMEDIATA Cisterna, casa 7 piezas y preciosa casa quinta, 4,000 metros, Labarca.

25,500 VALDES, 9.75 x 45.80, CENtral, entre Eyzaguirre y 10 de Julio, tranvía Santa Rosa-San Francisco, terreno y edificio aprovechable. — Labarca. Vendo indistintamente frente doble.

11,000 CASI MITAD VALOR, SAN Bernardo, mitad al contado, quinta con linda arboleda, jardín y casa por terminar, espléndida situación para negocio. — R. E. — Nagrales 375, San Bernardo. 12S

$ 6,000 COMPRO SITIO CERRADO, Sevilla 1396. 11-S

VENDO CASITA EN PUENTE ALta, da de arriendos $ 130, mide 10 por 62. Tratar: Avenida Vicuña Mackenna 444.

GRAN OCASION. VENDO CASA con praventa, fábrica cocinas, hojalatería, derecho local, contrato arriendo San Pablo 1741. S—11

32,000 VENDO CASA CENTRAL toda comodidad Picarte 334. S—12

$ 45,000 ESPLENDIDA CASA, CAlle Prat, facilidades pago. Tratar sin agentes. Santa Rosa 644. S—11

$ 210,000 INMEDIATA CERRO Sta. Lucía, gran propiedad moderna de renta, ocasión única. Ode. Agustinas 1082 A. S—11

$ 39,000 ROSAS ENTRE BRASIL y Baquedano. Construcción antigua, fácil de modernizar, cinco piezas grandes, tres de servidumbre, servicios, dos patios asoleados y sitio 56 metros de fondo. Sólo se paga el terreno. Puente 558, de 3 a 7 P. M. 12—S.

$ 45,000 DOCTOR BRUNER, A seis cuadras Delicias. Construcción sólida de ladrillos, seis bonitas piezas, tres de servidumbre servicios, gran patio asoleado y gallinero. Puente 558, de 3 a 7 P. M. 12—S.

$ 65,000 CENTRAL LIRA A MEdia cuadra Delicias, buena construcción, seis piezas, baño con instalaciones, piezas de servidumbre, dos patios asoleados. Deuda Caja Hipotecaria. Puente 558, de 3 a 7 P. M. 12—S.

$ 23,000 VENDO COMODA CASA. — Victoria 424. S—9

COMPRO CASITA 2,000 CONTADO, 150 mensual. Bascuñán 53.

HAGO TRASPASO SITIO CON CAsita, 4 piezas nuevas, estilo chalet, gastado 7,600, la doy en $ 6,000 al contado. Lo Ovalle Fuenzalida Urrejola 90, una cuadra del carro. Tratar dueño Martínez de Rozas 2066, casita 12.

VENDO O PERMUTO POR SITIO bodeguita frutos del país. Tratar: Bascuñán 474.

BIOGRAFO

Por cuenta de su dueño vendo espléndido negocio de teatro, actualmente funcionando con biógrafo.

Dirigirse a

W. H. E., Correo Central

VENDO CHALET NUEVO, GRAN quinta árboles frutales, La Cisterna. Precio: $ 25,000. Tratar, San Francisco 106. 13-S

13.—Compra y venta de negocios

ALMACEN ACREDITADO, VENDO, mucha clientela, poco capital, arriendo baratísimo. Tiene espléndidas habitaciones. Sotomayor esquina Andes. S—10

SE VENDE BAR Y RESTAURANT, Matucana N.o 816. 13-S

VENDO ALMACEN Y BAR ACREditado. BellaVista 0883. 10-S

SE VENDE PENSION POR NO PODer atenderla. Eyzaguirre N.o 1074. S-10

VENDO NEGOCIO POR NO PODER. lo atender. Mapocho 1192. S—10

VENDO HIGIENICA CARNICERIA. puestos varios, precio, 1,200 pesos.— San Pablo 3777. 10-S

VENDO CARNICERIA, VERDULEría, ocasión. Lira 1760. 10-S

VENDO SASTRERIA POCO CAPItal. Local espacioso con habitación.— Independencia 310. 10-S

EN ESPLENDIDA SITUACION vendo cigarrería con anexos lustrín, teléfonos y mensajeros. Regia instalación. Tratar: Serrano 124. S-10

VENDO ACREDITADO RESTAUrant por viaje, poco capital. Mapocho 884. S-10

CARNICERIA VENDO. DIEZ DE Julio esquina Cochrane. S-16

VENDO PENSION CON MUCHA clientela, muy barata, por viaje urgente. 10 de Julio 1271. S—11

VENDO NEGOCIO DE OCASION Santa Isabel 320. S—14

TALLER CERRAJERIA, VENDO EL más antiguo y acreditado de Ñuñoa. Irarrázaval 2461. S—11

VENDO PENSION POR NO PODERla atender. Mapocho 1192. S—10

VENDO CIRCO COMPLETO. GARcía Reyes 21. S-10

SE VENDE UN NEGOCIO POR NO poderlo atender. Tratar: Pérez Valenzuela 9.

NEGOCIO ABARROTES Y VERDUras, puertas cité vendo puertas cerradas $ 3,000. Unión Americana 247 Tratar: de 12 a 1 y 7 a 8. Lunes y Sábado. 12S

SE VENDE DE OCASION UN ALMAcén y mostrador. Rivera 1298.

PENSION O CUALQUIER NEGOCIO poco capital compro contado. —Montenegro. Casilla 13276.

BODEGUITA CARBON, LEÑA, JAbón vendo de ocasión, barrio comercial, poco capital. Chiloé 2024. 12S

CIGARRERIA ABIERTA DIA Y Noche, espléndida situación, por viaje, vendo rápido. Bandera 841.

NEGOCIO FUENTE DE SODA, EN la mejor situación de Santiago, se vende. Tratar: Bandera 131. Oficina 14. S—13

SE VENDE POR NO PODERLO atender un puesto leche y pan. San Pablo 1471.

VENDO LIBRERIA, CIGARRERIA, con casa habitación, 21 de Mayo 863. 11-S

POR VIAJE URGENTE VENDO Sombrerería acreditada. Merced 724. 12S

VENDO ALMACEN, DEPOSITO LIcores, varios muebles. Lord Cochrane 1479. 12-S.

PENSION BASTANTE CLIENTELA dase prueba, véndese ocasión. Victoria 1204. 12—S.

COMPRO ALMACEN, MERCADErías, romana, molinillo, instalaciones. Maule 1008, casa 5. 12—S.

JOVENES AGENCIEROS: POR AUsentarme del país vendo muy acreditado negocio Agenciadora, todas las existencias y la propiedad en $ 36,000. Dirigirse: N. R., Maipú 149 Concepción.

VENDO CARNICERIA, INSTALAción de 1.a, regalo de fiestas patrias. Precio: $ 2,000. Venta a prueba. Entrega inmediata. Delicias 1829. S-11

COMPRO CON FACILIDADES DE pago negocio de modas en sombreros. Ofertas a E. P. Correo 3. Casilla 5003. S-11

VENDO NEGOCIO ABARROTES antiguo o acepto socio con $ 2,000. San Alfonso 1409.

VENDO NEGOCIO VENTA COMprobada. Dieciocho 79. S-12

CARNICERIA CON ANEXO PUEStos varios, vendo, buena situación, el puesto paga el arriendo largo contrato. Delicias 3998. S-12

¡¡OPORTUNIDAD!! POR INVENtario vendo negocio abarrotes, buena clientela, doy a prueba. Sotomayor 915. S-11

LAVANDERIA COMPRO, SAN DIEgo 944. S-9

14.—Citaciones.

SOCIEDAD UNION COMERCIAL DE Santiago. — Se pone en conocimiento de los socios que las próximas elecciones tendrán lugar desde el Domingo 5 hasta el Sábado 11 del presente, de 6 a 8 P. M. Se previene que para poder votar deberán tener pagadas sus cuotas hasta Julio inclusive, como dispone el artículo 14 del nuevo estatuto. — El Secretario S—11

15.—Compras y ventas varias

COCHECITO GUAGUA PLEGABLE cuna aperada, realizo baratísimo. Santa Rosa 478. S—11

COCINA PERFECTO ESTADO 65 por 165, con cañones, vendo mitad de su precio. Ahumada 149. 12-S

TOTORA VENDE FUNDO EL CORtijo, pasado Negrete, Teléfono 18. Quilicura. 10S

VASIJA RAULI PERFECTO ESTAdo vendo. Viña Santa Juana: "Hornillas". 11-S

Compramos
Lana y Colchones
usados, vamos a domicilio.
Maestranza 392
30-S

COMPRO BOLETOS AGENCIAS Y alhajas. Morandé 466. S—11

VENDO VARILLA MIMBRE DE muy buena calidad a precio rebajado. Augusto Matte 441. 11-S

MIMBRE, ESPECIAL PARA MUEbles, véndese en Campo Marte 214. 10-S

ROMANITA 130 KILOS, BALANZA Howe, 15 kilos, vendo. Avenida La Paz 2. S—10

ROMANA 500 KILOS, PALANCA otra 400 kilos, vendo ocasión. Avenida La Paz 2. S—10

CARBON ESPINO, LEÑA EUCAliptus, seca, grandes, pequeñas partidas, vendo puestas a domicilio. Casilla 3801. S—10

VENDO MANTECA DE PRIMERA 180 pesos quintal. Arturo Prat 1253. 10—S.

ROMANA 500 KILOS, COMPRO. NAtaniel 177. S—10

LEÑA EUCALIPTUS POR CARGAS La, vendo. Miguel Claro 1287. S—12

COMPRO BANDERAS CIGARRIllos Yungay. Blanco Encalada 2765. S—11

PAPAS SEMILLON DE LOS CANAles, vendo entrega inmediata. Alameda 2709. S—10

VENDESE SOBRE BARATO DOS hermosísimas Sicas. Prat 407. 10S

COMPRO 12 BAMBUES EN TINA.— Bandera 331. 10S

CUEROS DE GAMUZA, MARROQUI y fantasía, a precios de fábrica, vendo Chiloé 1920. 10S

COCINA A GAS CUATRO PLATOS y horno. San Diego 1418. S-10

MANTEQUILLA VEJIGA, PRIMEra clase quintal, $ 360, por vejiga, enteras, $ 8 kilo. Fiambrería Central. Merced 824. 12S

PIPAS, BARRILES, BOMBA MANgueras regalo. Sargento Aldea 453 esquina Tocornal. 11-S

COCINA A LEÑA, 3 PLATOS, $ 120; mesa, estantito forrada, 25; maleta fuelle, 50. Bezanilla 1380. S—10

COMPRO UNA PATENTE DEL Año 1926. Dirigirse: Casilla 1436., A. B.

EXCUSADOS COMPLETOS, ARtículos para alcantarillados vendo barato. Bulnes 216. 12S

COMPRO LANA SUELTA Y COLchones usados, Coquimbo 1030. Casa 6. Voy a domicilio. 17-S

FABRICA DE LAMPARAS, FAROles coloniales de fierro. Santa Victoria 326. 15-S

COMPRO TARROS PARAFINEROS, aunque no tengan fondos. Lastra 1213

$ 1,000 FUELLE TAMBOR, 0.60, taladro bigornia y accesorios. — C. Henríquez 676. 11-S

LEÑA ALAMO PUESTO FUNDO, media hora. Santiago, tratar: Providencia 3095. 11-S

SE VENDE CAJA DE FONDOS de 70 centímetros. San Pablo 3150. 12—S.

COCINA GRANDE PARA RESTAUrant, casi regalada, vendo. Sotomayor 833. S-11

VENDO CARBON ESP. 16.40 CON saco, garantido de 60 kilos c|u. Por carro completo, precio especial. Covadonga 17, barrio Estación Central. 11-S

ROMANA 500 KILOS, FAIRBANKS, balanza Howe, molinillo americano 5, vendo. Herrera 860.

EN AVENIDA LA REPUBLICA N.o 34 véndese de ocasión un surtido de tinas para plantas y jardineras de lujo, talladas y torneadas.

VENDO LA 12 SACOS, NUEva, leña eucalipto $ 10 los 100 kilos, picada, $ 11 monte, 16.50 carbón espino, 7.60 coke. Bascuñán Guerrero 1299.

SE VENDE ROMANA HOWE, 900 kilos, carretones areneros y camiones aperados. Herrera 1374.

16.—Dentistas.

CLINICA DENTAL, LIRA 803. Consultas gratuitas. Facilidades pago. S-11

CLINICA DENTAL, DELICIAS 411 Facilidades pago. S—18

GUIDE SUS DIENTES

Dentifricos

Pasta, Polvo, Elixir, Cepillos para dientes. Casa especialista: Sociedad Cooperativa Dental. **MONEDA 1053,** frente Iglesia Agustinas. 6-Oct.

17.—Escuelas y choferes

ESCUELA PRACTICA CHAUFfeurs, mecánicos, cursos rápidos, varias marcas. Vicuña Mackenna 456 O—2

ESCUELA PRACTICA DE CHAUFfeurs, mecánicos, cursos rápidos, varias marcas, diurnos, nocturnos. También enseñanza de mecánica, electricidad, por correspondencia. Vicuña Mackenna 456. O—2

18.—Extravíos y hallazgos

SE DARA GRATIFICACACION AL que entregue prendedor de brillantes con una perla negra, perdido en un carro Parque en la tarde del Jueves. Dirigirse: Hotel Claridge.

DOY GRATIFICACION A LA PERsona que devuelva un par de paneras loza o platos colgar comprados en el mes de Mayo último en la casa de préstamos La Valparaíso. Dirigirse por escrito a Livia Herrera, Correo Central.

Cuerpo de Bomberos.

4.ME COMPAGNIE DE POMPIERS. —Pompe France.—4.eme academie 1.ere et 2eme Sections Vendredi 10 courant a 9.30 h. du soir (Restant-personnel invite) et academie generale le meme jour a 10 h. du soir. Tenue de travail. Reunion au quartier.—L'Adjudant. (Sauf en cas de pluie). S-10

4.eme COMPAGNIE DE POMPIERS. —Pompe France.—4.eme academie generale Dimanche 12 courant a 9.45 du matin et exercice de compagnie le meme jour a 10.30 h. du matin. Grande tenue. Reunion au quartier. —L'Adjudant.

18.—Extravíos y hallazgos

BUENA GRATIFICACION QUIEN entregue libreta perdida con letra árabe. Matucana 834. 10—S.

PROPIEDADES

DE RENTA COMPRAMOS

(AL CONTADO)

Tenemos orden de invertir hasta $ 1.000,000 en propiedades de renta en calles de comercio como ALAMEDA, SAN DIEGO, SAN PABLO, INDEPENDENCIA, etc., preferimos propiedades nuevas con almacenes y que no pasen de un valor de $ 100,000 a 400 mil pesos. ASEGURAMOS NEGOCIO EN LA SEMANA.

1320 — AGUSTINAS — 1320

LUIS SILVA CORTES & Cía.

COMPAÑIA DE SEGUROS "EL Cóndor. — Habiéndose extraviado los títulos números 614 y 613, de esta Compañía, por cinco acciones cada uno, a nombre de doña Amalia Alexander de Caballero e Inés Caballero Alexander, quedan nulos y sin valor, por haberse recibido el aviso correspondiente. — Santiago, 21 de Agosto de 1926. — El Gerente. S—11

19.—Empleados para comercio y oficinas. (Pedidos y ofrecidos)

NOVELISTAS PROFESIONALES, comerciantes: hago copias a máquina; voy a buscar a domicilio, precio ínfimo. Casilla 2841. 14-S

JOVEN CONTADOR, MUY COMPEtente, conoce varios idiomas, ofrécese. Argomedo 241. 12-S

VENDEDOR DE JABON, NECESIto. Doy buena garantía. Jotabeche N.o 349. S—10

SEÑORITA COMPETENTE OFREcese para botica, droguería, laboratorio u oficina. Escribe a máquina. — Sevilla 1311. 12S

AL COMERCIO.—SE OFRECE JOven italiano, casado, con mucha voluntad para trabajar, recién llegado de Antofagasta con muy buena recomendación; para cobrador o vendedor de una o más casas aquí o en provincia. Presenta informes de personas solventes de aquí y fianza. Sin pretensiones. Casilla 1319. J. F. S-10

SEÑORITA PEINADORA COMPEtente necesito, doy buenas garantías. Puente 576. 10-S

OCUPACION DE PORVENIR SOLIcita, caballero joven; en industria o comercio. Correo 13—R. V. S. S—11

SEÑORITA BIEN PRACTICA EN cuentas para facturar y hacer asientos en los libros. Escribir con pretensiones, a Casilla 3922.

EMPLEADO SOLTERO, COMPEtente para mostrador de chanchería con buenos certificados se necesita inmediatamente. San Diego 1676. 11—S.

NECESITO VENDEDORES COMPEtentes para artículos de fácil colocación en plaza. Aldunate 1325.

JOVEN CON BUENAS NOCIONES de electricidad y mecánica se ocupa como ayudante, buenas recomendaciones y dirigirse por carta a San Francisco 387.

VENDEDOR PARA ARTICULOS escritorio, con referencias y conozca plaza, necesito. Galería Alessandri 9

SE NECESITA UNA SEÑORITA PAra enseñanza trabajo oficina. Bellavista 237.

SEÑORITA COMPETENTE EN TRAbajos de contabilidad, necesito. Merced N.o 864. Piso 2.o. Oficina N.o 8.

SEÑORITA PEINADORA COMPEtente necesito, doy buenas garantías. Puente 576. 12-S

VENDEDOR NECESITASE, JOVEN o señorita para venta artículos primera necesidad. Merced 867.

SEÑORITA SIN PRETENSIONES para almacén de flores naturales se necesita. Huérfanos 1011. Juan Frühthaler.

JOVENES! TRABAJEN INDEPENdientemente vendiendo productos conocidísimos. Comisión 30 por ciento. Fianza diez pesos. Ahumada 17.

JOVENCITO DECENTE Y CON buenos informes se necesita en el Palacio de Cristal, Ahumada 376.

SEÑORITA PARA PASTELERIA, cafetería y cocinera necesito. Prat 1008. S9

21. — Haciendas, fundos, chacras y terrenos. (Compra-venta y arrendamientos)

DOCE MIL METROS TERRENO regado Pedro Valdivia, arriéndase. — Bandera 780. Gazitúa. S—10

22.—Hoteles y pensiones.

CASA RESIDENCIAL DE LUJO.— Recién instalada, todo confort matrimonios o caballeros solos. Catedral 1261. 14-S

HOTEL BOHEME, SAN ANTONIO 54, piezas amobladas $ 5 persona. 1.o-Oct.

HOTEL PORNOS, PIEZAS AMObladas desde $ 3 pensión económica. San Diego 117. 30-S

ARRIENDO CON PENSION ESpléndidas piezas balcones, a matrimonios. Catedral 2673. S-14

SAN DIEGO 79 CENTRALISIMO ofrece piezas pensión. S—11

120, EXCELENTE PENSION, PIEza amoblada. San Antonio 812. S—12

PIEZA PENSION. NATANIEL 180. S—11

PIEZAS CON PENSION. SANTO Domingo 1219. S-12

ARGOMEDO 315, PIEZA Y PENsión a domicilio. S—10

COMPAÑIA 2539, EXTRANJEROS. ofrecen piezas con pensión. 11S

PENSION RESIDENCIAL SANTIAgo. Molina 154. Confort, economía. 15S

MATRIMONIO HONORABLE Arrienda linda pieza a la calle con pensión, sin muebles a matrimonio o caballero, precio baratísimo. Bascuñán 29. 10S

PENSION PIEZAS AMOBLADAS, días meses. San Diego 110. 10—S.

BUENA PENSION, PIEZAS. CONdor 1353. S-12

ALAMEDA 1621, PIEZAS PENSION familia honorable. S—12

PIEZAS PENSION PERSONAS HOnorables. Almirante Barroso 651. 10S

ARRIENDO PIEZA AMOBLADA con pensión matrimonio y caballeros. — Prat 22. 10-S

DEPARTAMENTO DOS PIEzas, baño arriéndase casa honorable, sin pensionistas. Un sólo piso. Tratar: Sazié 2033. 12-S

A FINES SETIEMBRE PARA MAtrimonio espléndido departamento reglamente amoblado, salita, pieza baño privado con excelente comida. Casa Residencial. Estado 75. S-13

LINDAS PIEZAS PENSION, TAMbién pensión mesa. San Martín 509, esquina Catedral. S-13

MAGNIFICA PENSION MESA, piezas días meses. Hotel Madrid. Bandera 815. S-11

PIEZA PENSION ARRIENDO POR días o meses. Tarapacá 1019, altos. 10-S

$ 140 PIEZA CON PENSION SE arrienda. Bulnes 114. 10-S

SE ARRIENDA NDOS PIEZAS CON pensión. San Bernardo, Baquedano 147. S—11

ARRIENDASE PIEZA A LA CALLE amoblada, con pensión. Claras 693. S—11

FIESTAS PATRIAS, FAMILIA SIN pensionistas recibe pasajeros provincias, precios módicos. Echaurren 18 S—10

ARRIENDO UNA PIEZA CON PENsión. Huérfanos 638. S—10

PENSION, BASTANTE CLIENTEla, dase prueba. Véndese ocasión Victoria 1204. S—11

ARRIENDO SALON A LA CALLE, con pensión. Unión Americana 349. S-11

ARRIENDO PIEZA GRANDE CON pensión. Dávila 710. S—11

SE ARRIENDAN PIEZAS CON PENsión. Santa Rosa 22. 12S

PENSION PIEZA, 140, DIAS, MEses. Rosas 2015.

ARRIENDASE: ESCRITORIO, DORmitorio amoblado. Baño, pensión. Casa particular. Ejército, detalles 390. 14-S

DEPARTAMENTO, PIEZA, PENsión. Cochrane 181. 12-S

PIEZAS AMOBLADAS, CON PENsión. Marcoleta 545. S—12

REGIAS COMIDAS, ESPLENDIDAS piezas. Rosas 1355.

CATEDRAL 1287, ARRIENDASE piezas amobladas, balcones calle, para matrimonios. S—11

ESTADO 141 D. ESPLENDIDAS piezas matrimonios, jóvenes, pensión mesa. S—12

PIEZA, PENSION, PRAT 574. S—12

120 EXCELENTE PENSION PIEZA amoblado. San Antonio 812. 11S

LINDO DEPARTAMENTO O PIEZA con pensión. Santa Rosa 476. 11S

DEPARTAMENTO CALLE, INDEpendiente, con cuatro piezas, pensión. Lira 176. 11-S

ARRIENDO LINDA PIEZA, PENsión, matrimonio honorable. Sotomayor 459. 11S

PIEZA 120 PESOS CON PENSION, pensionista de mesa. Rosa 1685. 12S

PIEZAS PENSION, AMOBLADAS, días, meses. Sotomayor 552. 13—S.

ARRIENDO PIEZAS BUENA PENsión. Matucana 99. S-14

HOTEL RESTAURANT VENDO ganancia comprobada, facilidades de pago. Delicias 2820. S12

DOY PENSION DOMICILIO. DE mesa. Fontecilla 130.

AHUMADA 129, RESIDENCIA CENtralísima, espléndidos dormitorios, a personas honorables, comida muy sana. Precios bajos.

23.—Instalaciones y accesorios para negocios. (Compra y venta)

ESTANTERIA CHICA FLAMANTE, apropiada cualquier negocio se vende. Argomedo 369 (casa particular). 10-S.

SILLONES PARA PELUQUERIA, prefiero americano. Delicias 711. 10-S

VENDO ESTANTERIA CON DEREcho al local, y tres catres fierro con bronce. — Esquina $ 100, mensuales. Juárez 899. 11-S

COMPRO MESON CON ESTANTEría que sea apropiado para restaurant y que mida de 8 a 9 metros. Inútil presentarse si no es bueno. Tratar: Pío Nono 384. Salón de Té Funicular S—12

VENDO DE OCASION UTILES DE lavandería. Arauco 1154. S—11

COMPRO ESTANTERIA PARA FIdeos. Mercado Central, interior. Reinaldo Cervi. S—11

UTILES COMPLETOS DE CARNIcería, de ocasión, vendo. Tratar: Manuel Montt 2824. S—11

SE VENDE UN MOSTRADOR grande para cantina. Tocornal 1521. 11—S.

PIEZA CALLE CON PENSION arriéndase. Olivares 1434. 12-S

24.—Instrucción y educación. (Colegios, academias y profesores)

CURSOS BREVES ESCRITURA A máquina enseñanza de la responsabilidad profesor Gmo. Silva Santiago. Clases en días y horas elección interesado. Diploma competencia. Honorario módico. Delicias 340 (edificio Universidad Católica). 10 a 12 y 3 a 7.30. 11—Set.

INSTITUTO DE CONTABILIDAD, Santo Domingo 831. Teléfono 4136. Enseñanza rápida, seria, ramos comerciales. Cursos especiales para señoritas. Nocturnos de contabilidad y taquigrafía para empleados ambos sexos. Escritura máquina 10 pesos. Diplomas legalizados. 20—Set.

CURSOS PRACTICOS NOCTURNOS: Peluquería, melenas, peinados. Masajes, tinturas, enseñanza rápida, por profesionales. Delicias 1296. 12S

OFREZCOME PARA CORTADOR DE carnicería y llevarle contabilidad. — Dirigirse por carta a Galvarino 623. —J. A. B. 11-S

ESCUELA CHILE. TELEGRAFIA.— Escritura máquina, aritmética. Bascuñán 260. 11S

PROFESORA HONORABLE, LARga práctica, ofrece particular o colegio. J. M. Casilla 81 D. S-10

DOY CLASES FRANCES, MATEmáticas. Gálvez 375. 13—S.

CONTABILIDAD, TAQUIGRAFIA idiomas, dactilografía, enseñamos rápidamente. Instituto Comercial. Agustinas 1060.

PREPARA HUMANIDADES, PREparatorias. Poblete. Delicias 2668.

25.—Instrumentos musicales, afines y accesorios. (Compra-venta y composturas)

DISCOS VICTOR TODAS MARCAS, desde $ 4. Llegaron últimas novedades. Cambio discos usados, rotos por nuevos. Máquinas Singer, victrolas. Vendo facilidades pago. Repuestos en general, composturas económicas, muebles para victrolas. San Pablo 2786. Oct—12

MUSICA IMPRESA, LITERATURA, musical, inmenso surtido. Casa Doggenweiler Prat 166. 29-S

AUTOPIANOS.

—Rollos para autopianos. — Facilidades de pago. Ultimas novedades. — Carlos Doggenweiler. — Prat 166.

VIOLONCELOS VIOLINES, GUItarras, mandolinas, cítaras, bandurrias, el mejor surtido en Santiago. Precios equitativos. Casa Doggen-

PIANO TRIPLE CUERDA VENDO.— Concepción 1790. 11S

OCASION VENDESE MAGNIFICO piano 1|2 cola, alemán, marca Roenisch. San Martín 124. S-12

PIANO MARCA ALEMANA, VENde. San Diego 482. S—10

DISCOS — NOvedades constantemente. Victrolas y Gramófonos con facilidades de pago. Composturas económicas. San Pablo 2202. 3-Oct. Oct—3

AUTOPIANO, NUEVO, FLAMANTE, acreditada marca, únicamente 4,500 pesos. Catedral 2859. 10-S

LLEGARON ACORDEONES MARca Mariposa, violines y guitarras. Novedades en discos, vendo victrola de ocasión. Esmeralda 875. S-11

ACORDEONES MARIPOSA, GUITArras, panderetas, castañuelas españolas, violines, pitos, flautines, tambores, guaripolas para scouts, cuerdas, cañas, artículos jazz band. Repuestos para todos los instrumentos musicales. Casa Importadora. San Pablo 1515. S—12

COMPRO VICTROLA VICTOR, URgente. D. H. Correo 2. S-11

RICO PIANO VENDO MITAD VAlor. Dávila 710. S—11

PIANO ALEMAN, ARMAZON DE metal, perfecto estado, vendo. Tarapacá 696.

VIOLIN DE 3|4 COMPRO, Mostrarlo. Providencia 3095. 11-S

600 VENDO PIANO AUTOMATICO, 20 piezas, adoptable carrousel. Huérfanos 2494.

PIANO ELECTRICO VENDESE, arriéndase, permuto, piano, muebles. Huérfanos 2496.

BUENA GUITARRA CON ESTUche vendo boleto empeño. San Isidro 913.

PIANOS ALEMANES CARL Hardtmann, recibió César Rau. Ahumada 31. Facilidades pago.

PIANOS ALEMANES CARL Hardtmann, recibió César Rau. Ahumada 31. Facilidades pago.

DISCOS, LAS ULTImas novedades. — **AHUMADA 113. Suc. OTTO BECKER Ltda.**

26.—Libros, estampillas y periódicos. (Compra y venta)

COMPRO NOVELAS USADAS, INdependencia 1183. Casita 17. 11S

27.—Medicina y Farmacia

Piernas artificiales
Instituto Ortopédico Alemán
Santiago
S. Antonio 540-6

INSTITUTO ORTOPEDICO ALEMAN San Antonio 540

ENFERMOS, PERSONAS AGOTAdas física, mentalmente, nerviosas, neurasténicas, cansancio cerebral, anemia, raquitismo, impotencia, insomnios. El mejor tónico Cerebrol. Base: Fierro, fósforo, cal, potasio. S-13

RECIBO ENFERMAS DE PARTO atendidas por experta matrona. Av San Camilo 926. S—11

SIFILIS, GONORREA, CONSULTAS gratuitas 1|6, nocturna, 8.30-10. Doctor Cifuentes. Santo Domingo 1253. 19-S

28.—Materiales de construcción. (Compra y venta)

REGALASE 60 CENTAVOS PIE, 5 vigas, costaneras, pino; también canales, vigas, robles, 50 tambores galvanizados. Salvador 1920. 10-S

VENDENSE TEJAS CIEN PESOS mil. Bellavista 0870. 10S

TABLAS ALAMO PULGADA ANDAmios construcciones concreto realizo ocasión, Agustinas, 1111. Oficina 15. 617 P. M. 10S

SE VENDEN ADOBES BARATOS. San Miguel El Llano 294. S-10

ALCANTARILLADOS EJECUTA maestro especialista, precios bajísimos. Cartas: Clasificador 300. S-10

CONSTRUCTORES VENDESE gran partida clavos, varios postes, cuarta parte valor, verlo: Bulnes 330. 10—S.

DE OCASION VENDO TABLAS Y maderas de álamo en bruto, por grandes y pequeñas partidas. Aldunate 1335. S—10

TEJAS USADAS $ 12 CIENTO. — Morandé 822.

MADERA DE ROBLE, ALAMO O pino, usada en galpón, que se demuela, compro. De 12 1|2 a 2 P. M. Madrid 855. S—12

COMPRO PUERTA CALLE, 1.18 por 3.25 más menos. Galvarino 675.

VENDO TEJAS EN BUEN ESTAdo, de ocasión. Compañía 2408. 11-S

29.—Maquinarias, motores, afines y accesorios. (Compra-venta y composturas)

HERRAMIENTAS PARA GARAGE, necesitamos de ocasión y en perfecto estado de uso, las siguientes: Un taladro, un motor de 2 a 3 caballos de corriente trifásica alterna, un tornillo mecánico, una tarraja de hilo fino, una máquina automática para inflar gomas. Sírvase contestar a Casilla 1147, dando todos los datos. S-10

MAQUINAS

escribir, Underwood a precio de ocasión, Composturas, máquinas de escribir, sumar, calcular y cajas registradoras. Todo trabajo garantido.—**MORANDE 410 — Taller Internacional.** 13-Oct.

MOTORES ELECTRICOS 10x11 CAballos, corriente alterna, calderito a vapor, ventiladores 4x10 pulgadas transmisiones, poleas, descansos, vendo. San Diego 482. S—11

ESPIGADORA HAERKNER, MUY buena, realizo y escopleadora, por conclusión fábrica. República 621. S—10

VENDESE UN MOTOR BENCINA 5 H. P., 2 cilindros, apropiado para industria chica o para el campo. Verlo: Libertad 45. S—10

COMPRO DINAMO BROCKWAY, buen estado. Esmeralda 673. S-10

140 VENDO MAQUINA PIE BUEN estado. Santa Isabel 0106. 10-S

MAQUINA PARA CALAR METAles necesito comprar de ocasión. Merced 770. 11-S

MAQUINA ESCRIBIR WOOSTOCK último modelo, véndese ocasión. Tratar: Lezaeta 520. S—11

$ 2,000 VENDO MOLINO KRUPP BOlas, 500, motor eléctrico, ocho caballos. Porvenir 662. 11-S

OCASION VENDO MAQUINA HEladera y planchas de zinc blanco. Subercaseaux 160. S-10

COMPOSTUras de máquinas de escribir, sumar, calcular. El Taller más serio y competente. Máquinas de escribir de ocasión, garantidas. **BANDERA 139** O.-3

CALDERO DE VAPOR COMPRO horizontal, tubular de 20 a 30 HP., garantizado. Compañía 2752. 12—S.

DE OCASION VENDO MAQUINA escribir Remington, Galvarino esquina Víctor Manuel. 11S

SE VENDE UNA RICA MAQUINA heladera. Comuna Yungay. Calle Sta. Genoveva 841.

MAQUINA COSER EN BUEN ESTAdo compra. Santo Domingo 588.

MAQUINA SINGER, PERFECTO Estado, por viaje, vendo. Ahumada 129. 11-S.

MOTORES 4 Y OTRO 1|2 H. P., TRIfásicos, vendo ocasión. Tarapacá 1019.

MOTOR A BENCINA, VENDO. VERlo y tratar: Miguel Barros 3768. S—11

FUNDICION Y MECANICA REPAraciones toda clase maquinarias. Andes 2441.

VACUUM GRANDE, — INSTALAción, completa con poco uso se ofrece. — Chacabuco 63.

MAQUINA SINGER PARA SASTRE, 2 planchas, 1 mesa, 2 tijeras, se vende en Vía Monte Carmelo, 35. Al término de los carros 9.

MAQUINA HIELO, MARCA ALEMAna, 1.000 kilos, 24 horas, poco uso. — Precio bajo. Chacabuco 63.

MAQUINAS DE COSER SINGER vendo baratísimas. Nataniel 1179.

VENDO PRENSA PARA ESTAMPAR metales. Avenida Matta 905. S 9

VULCANIZADORA SHALEV, ARmazón, mostrador $ 450, regalo. Romero 2693.

$ 160 VENDO MAQUINA PIE CON bovina. Padura 585.

30. — Menajes. (Compra-venta y composturas)

VENDO CATRE CON BRONCE, sommiers. Cochrane 284. S—11

$ 150 2 CATRES CON COLCHONES, nuevos, para niñas. Compañía 2876 D.

VENDO BARATO MEDIO AMOBLAdo, salón flamante, Cerro 34. 11-S

$ 1,900 ARRIENDA AMOBLADO, bonito chalet, con quinta. Avenida Vicuña Mackenna 180. Visitarlo de 3 a 5.

SE VENDEN MUEBLES DE COMEdor, cocina económica, de ocasión Bandera 115.

VENDO OCASION, MESA REDONda comedor, lingue, nueva $ 80. na cocina económica, caldero $ 100. Serrano 474.

MUEBLES CUERO, ESCRITORIO, rótulo hule 7 metros, ocasión, Tarapacá 1019.

JUEGO COMEDOR VENDO, BARAto. Prat 289.

SE VENDE MUEBLES POR VIAJE tratar: Loreto 206.

SE VENDE UN CATRE DE BRONce dos plazas flamante, barato. vez 391.

VENDESE PEINADOR, CATRE colchón y varios. Verlos 2 a 5. tucana 1177.

VENDO LINDO CUADRO MOCH Gálvez 1489.

MUEBLES DORMITORIOS, COMdores, salón, escritorios, varios estilos y especialidad en coloniales. Precios bajísimos. Grandes facilidades de pago con entrega inmediata. Especialidad sillas desde 100 sos docena. Venga consultar ca Nacional de Muebles. Serrano 398.

COMPRA-VENTA DE MUEBLES mercaderías en general. dinero, recibo consignaciones, de Consignaciones y Remates.— berto Correa M., martillero y de hacienda. Avenida de las Delicias 1230 (al lado de Orrego).

Compramos
Lana y Colchones
usados. Vamos a domicilio.
San Diego 2116

SILLA DE RUEDAS PARA ENmo, se vende. Santa Rosa 424.

MUEBLES: OFRECEMOS CUALquier estilo, precios muy ventajosos, entrega inmediata, grandes dades de pago. Consulte nuestras diciones. Fábrica Sociedad Nacional de Muebles y Maderas. Coplapó entre Prat y San Diego.

6 SILLAS COMEDOR, RESPALbajo, se venden. Cueto 255. do sala, se vende barato. Cueto

VENDO LINDA MESA, BRASIL

MEDIO AMOBLADO COLOR buena madera $ 180. Independencia 1302.

VENDO EL AMOBLADO DE COMdor obsequiado por los Almacenes Económicos. Tratar: San Francisco N.o 949, ocasión.

COMPRO
pletos de casa, también boletos muebles sueltos y menajes empeño.
SANTO DOMINGO 938

EN HUERFANOS 2280, VENDO amoblado hall, en perfecto estado.

BILLAR VENDO OCASION, 1251.

POR VIAJE, MUY BARATO VEN medio amoblado salón y varios bles más. Sotomayor 833.

JUEGO DE COMEDOR Y OTROS muebles vendo. Río Janeiro

MUEBLES Y rías para cocina; de Fauré: **CAR 815, FABRICA**

VENDO BARATISIMO, ROPERO peinadores, cómodas, veladores, chones, catres juego comedor, mesa, corredera, aparadores, ches. amoblado salón, espejos, critorios, estantes libros, ros, baños y amoblado silla coche, cocinas económicas muchísimos otros muebles. Francisco 106.

UN CATRE DE BRONCE NUEVO un ropero con espejo vendo. Martín 833.

31. — Notificaciones comerciales

HABIENDO COMPRADO EL NEGOcio de bar y restaurant del señor moteo Yáñez, ubicado en 5 de Abril 3473, no respondo por cuentas sadas pasado tres días. — C. García.

HABIENDO COMPRADO EL NEGOcio abarrotes, Santa Rosa señor Fernando J. León, no respondo por cuentas contraídas por señor. — Víctor Gamboni.

HABIENDO COMPRADO EL NEGOcio de don Pascual Roberano, Nataniel 1695, no respondo por guna cuenta pasado 3 días. — Faila.

33.—Oficinas, locales garages. (Ofrecidos buscados)

SE ARRIENDA LOCAL BARATO para oficina, taller o renta, San Pablo 1376, frente Prefectura, casa de quinaria.

A PROFESIONAL SE ARRIENDA oficina en Monjitas 728.

ÑUÑOA, ARRIENDO ALMACEN, pléndida situación. Irarrázaval

NECESITO LOCAL PARA GUARdar góndolas, con habitaciones, fiero barrio alto. Casilla 1459.

$ 120 ARRIENDO ALMACEN CON derecho a los armazones. Brasil

SE ARRIENDA OFICINAS tas. Agustinas 1220. Tratar de P. M.

ESPLENDIDA ESQUINA PARA NEgocio, tres puertas cortinas, se arrienda. Madrid 1499.

SITUACION COMERCIAL, do esquina, buena casa habitación Delicias 3547.

ALMACENES ESPLENDIDOS, cién terminados, con cortinas rro, casa habitación y todo servicio, arriéndase barato. Diez de Julio 1050, casa 16.

SE ARRIENDA LOCALCITO PARA fuente soda o cigarrería, Matucana 770.

LOCAL MEJOR SITUACION dependencia, arriendo cualquier gocio. Panteón 1181.

AMPLIO LOCAL ESPECIAL, dustria arriéndase $ 400 mensuales Chacabuco 31.

ARRIENDANSE DOS OFICINAS con calefacción. Bandera 736. 10—S

LOCAL: CENTRAL, CON ESTANtería, arriéndase barato. Puente 754.

ESQUINA COMERCIAL CON ta, vecina calle Independencia, cuadras Estación Mapocho, en $ 32,000. Tratar dueño, nos 1333. Oficina 1.

LOCAL COMERCIAL EXTENSO, ma 1021.

ARRIENDO ALMACEN Y QUINTA, 6 habitaciones, quinta mide 5,000 metros. Datos: Llano Subercaseaux 299, esquina San Joaquín. 12-S

LOCAL HABITACION, LUZ ELECtrica. Canon $ 160. Mapocho 2874.

ARRIENDO BOXE PARA AUTOmóviles particulares. San Pablo 1617. 12-S

LOCAL DE 43x22 METROS, 10 boxes para góndolas y casa, resto industrias $ 500. Libertad 763. 12-S

34.—Operarios para fábricas, talleres, etc. (Pedidos y ofrecidos)

SE NECESITA CAJISTA QUE SEpa encuadernación. Teatinos 941.

MARGINADOR DE PEDAL, COMpetente, necesita Imprenta Universitaria, Estado 63. S—11

PRENSISTA PARA MAQUINA VICtoria, necesita Imprenta Kosmos. — San Diego 219 A.

Carpinteros y mueblistas

MUEBLISTAS NECESITO. VICUña Mackenna 357. 10-S

NECESITO CARPINTEROS GOTIcos en medallón. Arturo Prat 1302. S-13

NECESITO DOS CARPINTEROS Y un albañil y seis trabajadores. San Vicente 847. S-11

Sastres, Modistas y costureras

MODISTA NECESITO. — MERCED 372. 10-S

NECESITO COSTURERA COMPEtente. Miguel Claro 1490. S-11

DOS AYUDANTAS VESTONERAS que sepan ojalar. Riquelme 1022. Casita N.o 9. S—10

VESTONEROS COMPETENTES NEcesito. Miraflores 150, y buena vestonera para el taller (con muestra). S-10

NECESITO BATERAS Y PALETOferas muy competentes para trajes señoras. Sto. Domingo 1017. 10-S

BUENAS COMPOSTURERAS NECEsita. Sastrería Lozano 493. San Antonio 498. 11S

NECESITO COSTURERAS SASTRE y aprendizas. Moneda 3073. S-10

NECESITO BUENAS COSTURERAS y paltoceras para taller de modas. Rosas 2069. 10—S.

COSTURERAS SASTRE NECESItan. Avenida Cumming 588. 10—S.

NECESITO COSTURERA COMPEtente. Alameda 1936.

COMPOSTURERAS SASTRES Competentes necesitamos. Ahumada 78.

COSTURERA COMPETENTE EN trajes de niñitas necesito dos. Huérfanos 2557.

NECESITO APRENDIZA SASTRE. Romero 3052.

NECESITO BUENA AYUDANTA en moda. Sama 1713.

Zapateros

APARADORAS PLANTILLERAS máquina, plana, necesitan. Fábrica de Calzado. Lira 965. 12-S

NECESITO MAESTRO ZAPATERO, composturero. Rosal N.o 320. 10—S.

FABRICA DE CALZADO, NECESIta dobladoras. Lira 965. 12-S

NECESITO BUENAS APARADOras. Matta 1346

ZAPATERO COMPOSTURERO NEcesito. Tarapacá 1057.

CALZADOR QUE SEPA ASENTAR puntas a mano, necesito. Delicias N.o 2815. S-11

FABRICA CALZADO: NIÑAS PARA envases competentes necesitamos. — Nueva Valdés 927. S-9

PLANTILLEROS NECESITO. MATta 765. S-9

ZAPATEROS PARA BLACK DE señora necesito, adentro. Unión Americana 289.

Oficios varios

TAPICEROS BUENOS NECESITO.— Porvenir 385. 13S

NIÑA PARA BETUN, LIMPIEZA preparación calzado escarpín, recomendada, necesito. Trabajo permanente. Chacabuco 518. S-10

MAQUINISTA COMPETENTE EN la fabricación de sacos de papel. Maquinaria moderna. Dirigirse presentando certificados de competencia a Casilla 885. S-11

LAS MEJORES COMPOSTURERAS de sombreros para caballeros a precios módicos. Maison Binet. Monjitas 851. 10-S

NECESITO URGENTE HERRERO carrocero muy competente y buen oficial banco. Santiago 1477. S-10

BUEN MAESTRO PASTELERO, necesítase. San Francisco 258. S-10

AYUDANTES PASTELEROS QUE sean del oficio, necesítanse. San Francisco 258. S-10

PREPARADORA COMPETENTE sombreros de señora necesito. San Diego 273. S-10

NECESITO HERRADOR. ARAUCO 953. S-10

MECANICO COMPETENTE ARREglar trilladora "Case" necesito para fundo. Buenas condiciones. Tratar: Bodega Chacabuco 15. S-10

NECESITO PREPARADORA EN sombreros. Brasil 29. 10—S.

MECANICO QUE ENTIENDA Y SEpa trabajo de automóviles necesita.— San Antonio 816. 11-S

MARROQUINEROS, NECESITANSE Morandé 720.

PANADEROS, NECESITO. PANADEría Francesa. Recoleta 544.

NECESITO BUENA PREPARADOra en sombreros. A. Prat 522. S—11

PREPARADORAS SOMBREROS, necesito. San Martín 465.

MODISTA EN SOMBREROS, NECEsito. San Diego 949. S—11

NECESITO UN OFICIAL HERRERO adelantado. Ahumada 147.

DORADOR NECESITO, BRASIL 49. 11-S

SE RECOMIENDA UN ESTRIZAdor especialmente en artículos de loza y goma, llantas, Brockway y bicicletas, toldos para tiendas y cortinas lona. Sabino Patella. Italiano, Calle Tocornal 675. 11-S

NECESITO CALADORA Y PLISAdora competente. Delicias 2369. 12—S.

SE NECESITA UN HORMADOR para sombreros de señora y una ayudante adelantada. San Antonio 674.

TAPICERO QUE SEPA COLOCAR cortinas, necesito. Serrano 630.

NECESITO APRENDIZ PANADEro. Delicias 2351.

NECESITO MAQUINISTA PARA coser sombreros. Delicias 2597.

BUENAS AYUDANTAS PARA sombreros, trajes necesítase. Brasil 248. 11—S

35.—Oficios y servicios diversos. (Pedidos y ofrecidos)

Peluqueros

NECESITO PELUQUERO DE FIRme, con herramientas o Viernes y Sábado. Exposición 1268. S—11

BUEN PELUQUERO CON HERRAmienta necesito. Peluquería Paiz. Mapocho 1140, frente Estación. S-11

PELUQUERO COMPETENTE NEcesito. Avenida Brasil 97. Set—10

NECESITO PELUQUERO, PARA Viernes y Sábados. Eyzaguirre 1015.

NECESITO PELUQUERO. SAN PAblo 1051.

NECESITO PELUQUERO DE FIRme, con herramientas. Buen trabajo. Independencia N.o 1616.

PELUQUERO NECESITO. MAPOcho 948.

NECESITO SEÑORITA SEPA ONdular tenga herramientas. San Pablo 2142. 11S

PELUQUERO ABELARDO LUNA necesítolo. Chacabuco 735. 12—S.

NECESITO PELUQUERO CON O sin herramienta. San Pablo 4046. S-11

NECESITO PELUQUERO DE FIRme. Unión Americana 94.

NECESITO PELUQUERO CON HErramienta, de firme. Borja 51.

PELUQUERO NECESITO, BUEN trabajo. Diez de Julio 790. S-9

NECESITO PELUQUERO VICTOria 811. S-9

NECESITO PELUQUERO, SAN IGnacio 1873. S-9

SE NECESITA BUEN PELUQUEro. Matucana 1113.

Chaufferes

CHOFER COMPETENTE EN FORD me ofrezco. Chacabuco N.o 1256. 10-S

Cocineras

COCINERAS PARA LA MANO, piezas, niñeras. Buenos sueldos. La Rapid. Esmeralda 650. Corremos gastos de carro. 12—S.

NECESITO COCINERA. INDEPENdencia 1895, buen sueldo. S-10

SE NECESITA COCINERA EN DElicias 2396. S—10

BUENA COCINERA NECESITA matrimonio solo. Marín 382. S-12

COCINERA NECESITO. HUERFAnos 2344. S-10

COCINERA Y NIÑA PARA SERVIcio de mano necesito. Compañía 2480. 11-S

EMPLEADA COCINA Y COMEDOR, pago bien, necesito. Rosas 2222. 12-S

EMPLEADA PARA LA COCINA Y comedor, para matrimonio solo, sueldo $ 60. Tratar de 2 a 6, se necesita. Alonso Ovalle 743. 10-S

NECESITO COCINERA. MATUCAna 16. S-11

NECESITO COCINERA COMPEtente. San Pablo 3320. S-10

EMPLEADA SE NECESITA EN casa extranjera, sepa cocinar, matrimonio solo. Puente 637. 12S

COCINERA NECESITO, SUELDO, 60 pesos. San Isidro 319. 11-S

NECESITO COCINERA CON INFORmes. Manuel Rodríguez 191.

COCINERA PRACTICA NECESITA Recoleta 481. Sueldo: 80 pesos. 11S

COCINERA SE NECESITA URGENte, necesario sepa su oficio. Huérfanos 3220.

CASA EXTRANJERA NECESITA para luego empleada entienda cocina. Bellavista 675, carro 9. Orilla Mapocho.

NECESITO NIÑA QUE SEPA ALGO de cocina, casa poca familia. San Pablo 2225. Casa N.o 3. S—11

COCINERA COMPETENTE, RECOmendada, necesita matrimonio solo Prefiérese señora sola. Calle Brunner 678, entre Tocornal y Lira.

NIÑA ENTENDIDA COCINA, puertas afuera, necesítase. Nataniel 34.

COCINERAS, PIEZAS, NIÑERAS mozos, necesita. San Diego 206.

MATRIMONIO SIN NIÑOS NECEsito. Ella cocinera, él trabajador quinta. Corra 1602 esquina Vivaceta, detrás del Hipódromo. S—12

EMPLEADA SEPA COCINAR, NEcesito. Santo Domingo 1269.

NECESITO BUENA COCINERA. MOneda 929. S—12

COCINERA PARA MATRIMONIO solo. Buen sueldo. Rosas 2725.

NECESITO COCINERAS, NIÑERAS, comedor, varias. Buenos sueldos. "La Radio". San Pablo 950. 9-S

COCINERA SEGUNDA Y NIÑITA grande ayudar pequeños quehaceres, necesito. Mercado Central, cafetería, comedor número 8. S-9

NECESITO BUENA COCINERA. — Pensión Sport. Andrés Bello N.o 712. 12-S

NIÑA PARA LA COCINA, PRESENtarse en la mañana a Cienfuegos 85.

EMPLEADA ENTIENDA COCINA, que sea aseada, necesito. San Francisco 1443. 11-S

COCINERA CON INFORMES SUELdo, $ 80, se necesita. República 470. 11-S

SE NECESITA AYUDANTA COCIna, Compañía 1053. 11S

NECESITO BUENA COCINERA. — San Diego 188. Club Zenón Torrealba. 11-S

COCINERA COMPETENTE PARA 3 personas, familia extranjera, necesítase en Ramírez 114 (Avenida Latorre), sueldo, 80 pesos mensuales. 12S

$ 50 COCINERA RECOMENDADA que sepa su oficio necesítase servicio tres personas. Marcoleta 539.

COCINERA SE NECESITA PARA matrimonio. Sueldo 70 pesos. Gálvez 391.

COCINERA RECOMENDADA, buen sueldo. Tratar, de 1 a 3. Moneda 2187. 11—S.

NECESITO BUENA COCINERA. García Reyes 125.

COCINERA COMPETENTE NECEsito 80 a 100 pesos. Mercado Municipal Exposición, Sección Cocina. 11-S

NIÑA PARA COCINA NECESITO. Enrique Concha 14.

SE NECESITA UNA COCINERA recomendada y tejedoras. Prado 48.

Lavanderas

LAVANDERA, LAVADOS EN CAsa. Dirigirse: Marcoleta 432.

Niños

MUCHACHO APRENDIZ PARA ALmacén, necesito. Milán 199. S-10

NIÑO PARA MANDADOS SE NEcesita. Compañía 2752. 10—S.

DOS NIÑOS PARA MOZOS CON buenas recomendaciones se necesitan. — Presentarse de 9 a 10 A. M. — Krauss y Cía. — Plaza Armas.

NIÑO PARA EL SERVICIO NECEsito. Rosas 2287.

MUCHACHO PARA LAVAR PUERtas, adentro que tenga buenas referencias. San Diego 902. 11-S

NECESITO NINO LUSTRADOR venga con su padre. Pago mensual. Av. de la Paz 21.

NECESITO NIÑO PARA OFICINA Pasaje Balmaceda 11.

NECESITO MUCHACHO PARA AScensor y aseo de oficina. Huérfanos 1062.

NECESITO NIÑO JOVEN. PURISIma 275. Tratar de 1 a 4. S—11

NIÑO 12—14 AÑOS PARA ASEO Y mandados necesito. Catedral 2001.

NECESITO UN MUCHACHO Y una cocinera. Salón de té funicular.— Pío IX 384. Tratar en la tarde.

SE NECESITA UN NIÑO PARA mandados. Esperanza 39, Botica.

MUCHACHOS NECESITO, CARMEN 1398. S-9

MUCHACHO 15 A 18 AÑOS NECEsito. Tratar 12 a 2. Enrique Concha 14.

Mozos

MOZO CON EXCELENTES REFErencias se necesita para casa particular. Dirigirse por escrito a S. T. Casilla 1788, mandando copia certificados, indicación de edad y los demás pormenores de costumbre. S-11

NECESITO MOZO CON INFORMES, Manuel Rodríguez 191.

MOZO PUERTAS ADENTRO NECEsito. Catedral 3311. 11-S.

MOZO COMEDOR, ASEO, NECESItase, Esperanza 575. Tratar: 1 1|2 a 5. Agil, competente.

MOZO CON RECOMENDACIONES, cama adentro, necesito. San Martín 64. S-11

NECESITO MOZO SEPA TRABAJO sacos vacíos. Exposición 194.

NIÑO RECOMENDADO DE 14 a 15 años necesito, Av. Matta 616. 9-S

Oficios y servicios varios

EMPLEADA PARA CAMPO NECEsito. Providencia 2429. 23-S

LLAVERA COMPETENTE, ACTIva, muy aseada y con excelentes referencias se necesita para familia sin niños. Se prefiere extranjera. Indicar edad y mandar copias de las referencias a S. T. Casilla 1788. S-11

NECESITO RETOCADOR DE AMpliaciones. San Pablo 964. 12-S

NECESITO TRABAJADORES DE campo, a trato. Lo Valdivieso, Av. Pedro de Valdivia N.o 3000. S-12

MAESTRA PARA ENVASE SE NEcesita en Fábrica de Calzado. Artesanos 693. S-10

NECESITO UNA SEÑORA BUENA presencia, competente para oficina hotel, preferencia extranjera. Alameda 1110. S-10

EMPLEADO COMPETENTE PARA Restaurant necesito urgente. Maestranza 1098. 10—S.

EMPLEADA DE COMEDOR, CINcuenta pesos, de las piezas, sesenta; poca familia. Recomendaciones. Curicó 40. S—10

NIÑA DE 12 A 14 AÑOS, NECESIto. Avenida Brasil 97. S—10

NECESITO EMPLEADA PIEZAS, recomendada. Alameda 1936.

SE OFRECE UN REPARTIDOR DE pan competente para competencia coón varios años práctica, desea reparto de campo alrededor Santiago. se deja fianza hasta 5 mil pesos. Dirigirse: Rosas 2201. 12-S

PINTOR PARA FABRICA DE JUguetes se necesita en Román Díaz 53.

NECESITO EMPLEADA PARA cuidar guagua, con buenas recomendaciones. Londres 92. 11-S

NECESITO EMPLEADA PARA LA mano, $ 50. Catedral 2225. 11-S

SE NECESITA UN RECORREDOR de pisos con herramientas. Miraflores 560.

NIÑA PARA CUIDAR NINO NECEsita, Recoleta 481. Sueldo: 50 pesos. 11-S

SEÑORA VIUDA EXCELENTES Recomendaciones ofrécese administrar citées, puestos pan o leche. Eleuterio Ramírez 1154. 11S

TEATRO MUNICIPAL NECESITANse hombres de buena presencia esta noche a las 7 y media para comparsas. Entrada por Tenderini.

NECESITO PICADORES DE LEÑA para el campo. Avenida Pedro Valdivia 2760.

NECESITO ALBAÑILES. VICUña Mackenna 310.

NIÑA JOVEN PARA MANDADOS necesito. Gálvez 145. S—13

SEÑORA HONORABLE, OFRECEse compañera señora sola o dirigir casa. Juan Vicuña 1628.

MUCHACHO ACTIVO, NECESITO Agustinas 1778.

SERRUCHERO PARQUETERO, necesito. Agustinas 1778.

EMPLEADAS SE NECESITAN DOS una para cocina y otra para niños y piezas, para el campo, cerca de Santiago. Madre e hija o hermanas. Buenos sueldos. Tratar: Bilbao 250 S—11

SE NECESITA UN COPERO, SAN Pablo 1055.

SE OFRECE JARDINERO HORTElano, casado, especialista en arboricultura, con buenos certificados. Prefiere el campo. Dirigirse por carta Mapocho 49-51. E. A.

NIÑA FORMAL, RECOMENDADA necesito. Lord Cochrane 47. S—11

EMPLEADA PARA LA MANO CON informes se necesita. República 470. 11-S

EMPLEADA PARA PIEZAS Y Otra para cocina, recomendadas, necesito. Buen sueldo. Avenida Manuel Montt 548, Providencia.

SE OFRECEN: JARDINERO práctico en criadero, carpintero para las construcciones en El Algarrobo. Independencia 2878. 13-S

EMPLEADA PARA LA MANO, REcomendada necesito, Sotomayor 232.

NECESITO AYUDANTE CORTADOR carne. Loreto 287.

NECESITO EMPLEADA SIN NIÑO. Serrano 268. 11—S.

$ 40 PERSONA SERIA CUIDADO de una señora anciana, necesito. Gálvez 556. Tratar: Agustinas 1536.

NECESITASE UN EMPLEADO ENtendido en lechería. Esperanza 967. S-11

NECESITO NURSERY INGLESA O francesa. Tratar: calle Manuel Montt 2106.

NECESITO NIÑERA JOVEN, SAN Diego 1523. S-8

PICADOR DE LEÑA NECESITO. Jotabeche 401 esq. Arica.

SEÑORA HONORABLE DESEA acompañar señora sola o señorita. Dirigirse por carta San Pablo 2007.

EMPLEADA JOVEN CON MUY buenos informes necesita para Fuente de Soda. Dirigirse Alameda 2950. 11-S

EMPLEADA DE MANO NECESITO. Chacabuco 847.

EMPLEADA JOVEN COMPETENte pastelería, fuente soda, necesito. Delicias 2737.

NECESITO NIÑERA JOVEN. COvadonga 17, barrio Estación Central.

NECESITASE UNA NIÑERA CON urgencia, con recomendaciones, Av. Román Díaz 346. 12-S

EMPLEADA MANO, RECOMENDAda, necesítase. Santo Domingo 1442. 11-S

SE NECESITA UN CORTADOR Y repartidor de carne. Moneda 1482, Carnicería de Luis Droguet.

EMPLEADA SUPLENTA, MATUCAna 635. 10-S

PULIDORES NECESITO. DELIcias 478. S-11

NECESITASE EMPLEADA PARA la mano, Santa Rosa 204. S-11

SE NECESITA UNA CAMARERA con muy buenas recomendaciones. Presentarse: Savoy Hotel. S-10

EMPLEDADA PARA PIEZAS Y COmedor, con recomendación necesito. Compañía 1517. S-11

NECESITO EMPLEADA, BUEN sueldo, con recomendaciones. Argomedo 373. 11-S

NIÑA DE MANO FORMAL Y TRAbajadora, necesito urgente. Lira 239. 10-S

NIÑERA JOVEN NECESITO, SUELdo $ 40. San Francisco 934. 10-S

NIÑA PIEZAS RECOMENDADA necesito. Catedral 2610. 10-S

SIRVIENTE PARA DOS PERSOnas. Calle Paz 959, barrio San Pablo. 10-S

NIÑA MANO NECESITO. CHACAbuco 559. 10-S

NECESITO EMPLEADA AYUDAR quehaceres casa, entienda cocina. Marín 33. S—10

NECESITO EMPLEADA PARA TOdo servicio casa chica. Catedral 2245. Casa 21. S—10 S—10

EMPLEADA PARA EL SERVICIO de dos personas, se necesita. Matucana 440. S—10

BARNIZADORES, SE NECESITAN Porvenir 385. S—12

MATRIMONIO EXTRANJERO, NEcesita niña de mano. Avenida Holanda 177, Ñuñoa. S—10

NIÑERA CON RECOMENDACIOnes se necesita. Recoleta 336. 10—S.

REPARTIDOR VINOS, CHICHAS, aguardiente con clientela necesito.— Bulnes 330. 10—S.

OFRECENSE DOS CAMARERAS para Hotel. Cueto 432. 11—S.

36.—Pensión en familia.

FAMILIA OFRECE PIEZA CON pensión. Compañía 1329. S—10

FAMILIA OFRECE PIEZA, PENsión, meses, días. San Francisco 170 10S

HONORABLE FAMILIA DA PENsión con pieza amoblada. Serrano 281. 11-S

SEÑORITA SERIA NECESITA PIEza, pensión, en casa de familia modesta, honorable, hasta seis cuadras Merced Miraflores. Ofertas, precio bajo. A. B. Casilla 301. S—11

FAMILIA OFRECE BUENA PIEZA pensión. Catedral 2429. 11—S.

FAMILIA ARRIENDA PIEZA PENsión. Prat 440. 14-S.

HUERFANOS 1179. A MATRIMOnios, magníficas piezas con pensión. 12-S

EN CASA FAMILIA SE ARRIENdan piezas o departamento con o sin pensión. — Bellavista 161 A. 14-S.

FAMILIA, OFRECE BUENA PIEza, pensión, Tarapacá 862. 11S

FAMILIA EXTRANJERA OFRECE pieza con pensión. Arturo Prat 287.

EN CASA FAMILIA, SIN PENSIOnistas arriéndanse con pensión matrimonios honorables, lindas piezas asoleadas, balcón calle. Huérfanos 2809.

FAMILIA EXTRANJERA ARRIENda espléndida pieza calle, baño anexo con pensión. Molina 38.

38.—Préstamos e hipotecas

DINERO LISTO PARA HIPOTECAS Agustinas 1148, oficina 4. S—10

DINERO PARA DESARROLLAR INdustria lucrativa, solicítase. Pedro Lagos 1071. S—11

$ 1,000 A $ 30,000, PRIMERAS HIpotecas, no poblaciones. Santa Rosa 644. S—11

CAPITALISTAS: NECESITANSE 15 mil pesos para negocio establecido sin agentes. Buen interés. Casilla 3281. S—12

JOVENES, NECESITO CON CAPItal de 15 pesos para ofrecer artículos los almacenes abarrotes. Tarapacá 1048.

PRESTAMOS EN DINERO, SOBRE segundas hipotecas de propiedades urbanas. Ofrezco varias partidas, de $ 3,000 a $ 25,000, al 12 o|o. — J. Valenzuela, Agustinas 1148, oficina 9. 13S

39.— Propuestas.

A LOS COMERCIANTES. — PROpuestas. — El infrascrito, síndico definitivo de la quiebra Elisa S. v. de Lama, de Chillán, ampliamente autorizado, pide propuestas cerradas por las existencias de mercaderías, enseres, útiles e instalaciones del negocio "Casa de Novedades", en el ramo de paquetería y novedades que fué de la señora Elisa S. v. de Lama y establecida en Chillán, calle Arauco N.o 626, y cuyas existencias ascienden a los totales siguientes: mercaderías generales, $ 146,704.96 enseres, útiles e instalaciones $ 7,302. Las propuestas deben hacerse poh sobre cerrado con la siguiente indicación: "Propuestas por las existencias de la tienda que fué de la firma Elisa S. v. de Lama" y dirigirla al suscrito por correo. Casilla 345, Chillán, o entregarse personalmente en su oficina, calle Arauco N.o 526, en Chillán. Las propuestas se cerrarán el 15 del corriente a las 2 P. M., reservándose el infrascrito la facultad de desechar todas las que se presenten si no las estimare convenientes. Para ver las mercaderías y el inventario, sírvanse los interesados dirigirse a mi oficina. — Otto Schaffer Hofmann. Casilla 345. Chillán. S—10

40.—Profesionales.

CONDOR 1158, CASA ANTIGUA única especialidad zurcidos invisibles. Jersey, viraduras hechuras.— Transformaciones. 20—Set.

EL ZURCIDOR Japonés, especialista único. Viraduras, composturas y transformaciones de trajes. Competencia y seriedad. Se atiende a provincias contra reembolso. SAN DIEGO 228. Teléfono 667

NULIDADES DE MATRIMONIOS divorcios, posesiones efectivas, cobranzas, juicios criminales, etc. atiende el abogado Jaramillo Arteaga, anticipando fondos según convenio. Consultas: Agustinas 1148, oficina 4. S—10

41.—Prendas de vestir.

TERNOS CON POCO USO, VESTOnes y pantalones, realiza Ropería Andrés Bello 601, esquina Recoleta O—8

DEPOSITO CASIMIRES, SECCION Sastrería, ternos, abrigos sobrantes, 70 pesos, V. Mackenna 1930. O-6

LA CANTABRICA únicamente podrá vestir firme elegante y barato, con sus ternos de ocasión, camisas y zapatos que liquida para las fiestas. ESMERALDA 863, entre 21 Mayo y SAN ANTONIO.

CAMISERIA EL SIGLO (antigua Matas y Cía. Delicias 2750.— Portal Edwards. Camisas sobre medida, pijamas, calzoncillos corte y confección perfectos. Talleres propios. Importación directa de artículos de punto. — Envíos a provicias. 8-Oct.

42.—Personas buscadas

CARRASCO DANIEL, NECESITA hablarlo don Angel. Vicuña Mackenna 628. S—11

A MERCEDES SOLAR, SE NECEsita. Casilla 739. S—12

43.—Profesionales. (Pedidos y ofrecidos)

SENORITA FARMACEUTICA SE necesita, Delicias 3347. 12-S

SE NECESITA FARMACEUTICO para provincia. Tratar personalmente en Maestranza 1168. 10—S.

M. MUÑOZ, MECANICO MUY PRACtico en tractores, especialista Fordson Ford, se ofrece para fundo o agencia automóviles. Echaurren 627 S—11

FARMACEUTICO COMPETENTE ofrécese cualquier punto provincia.— Escribir Concepción, Orompello 57. 20-S

FARMACEUTICO COMPETENTE ofrécese cualquier punto provincia.— Escribir: Concepción; Orompello 57. 14-S

44.—Remates.

HOY REMATES, DE 10 a 12 y de 4 a 6: Plaquées, cristalería, enlozados, cuchillería y menaje en general. Todo al mejor postor. SANTO DOMINGO 936 — Frente al Convento.

REMATE ALMACEN CRISTALEría, loza, enlozados, San Diego 420. Hoy Viernes, de 10 a 12 y 2 adelante. Detalles en aviso preferente Otto Maass. Neftalí 2.o Arce.

JUAN CAMPANELLA, MARTILLEro Maule 1008, casa 5. 13—S.

REMATE PUBLICO MAÑANA DOS tarde de la Pensión "Mi Novia" San Diego 917. Hay mesas, s[illegible] aparadores, servicio loza, [illegible]ería, cocina y útiles. Se vende un globo si hubiere interesado. Facilidad pago.—Vargas y Ca[illegible]. Ordenes, Moneda 2618.

REMATE: HOY [illegible] 2 P. M., mercaderías, muebles, romana, molinillo, Gálvez 823, detalles. Aviso preferente. Luis Abello. S-9

REMATE PUBLICO DEL RESTAUrant, Eleuterio Ramírez 871.— Hoy Viernes, a las 2 P. M., al mejor postor venderé toda la instalación, cocina grande, mesas, sillas, aparador, mueble caja, dos pesos mostrador, molinillo, mesón, copas, servicio cuchillería, gran cantidad de platos, tazas, olla, cacerolas y muchos otros útiles, con derecho a la posesión. Arriendo 150 pesos mensuales.—Eleodoro Estay, martillero. Ordenes para remates: San Francisco 106.

45.—Rodados, accesorios y caballos. (Compra y venta)

CARRETELA VENDESE INDEPENdencia 516. 12-S

GRAN REMATE

DEL ALMACEN DE LOZAS, ENLOZADOS Y CRISTALERIA

SAN DIEGO 420

HOY Viernes, de 10 a 12 y 2 adelante

(POR ORDEN DE LA COMISION LIQUIDADORA)

—: HAY :—

LOZAS.—Servicios de mesa, juegos lavatorios, variado surtido en platos, tazas, en loza y porcelana, lecheros, jarros, teteras, mantequilleras, floreros, bacinicas, etc.

ENLOZADOS.—Ollas, cacerolas, azafates, teteras, cafeteras, budineras, bandejas, lecheas, jarros, tazas y jarros de lavatorios, coladores, cucharones, espumadores, herbidores para leche, soperas, etc.

CRISTALERIA.—Variado surtido en vasos y copas, floreros, centro de mesa, fruteras, licoreras, ensaladeras, botellas de mesa y de velador, compoteras, polvoreras, mantequilleras, azucareros, jarros, alcuzas, pastilleros, lámparas, etc.

VARIOS.—Artículos de fantasía, bandejas de níquel y metal, sartenes, tarros basureros, molinillo, romana Howe, de 600 kilos, frascos mostrarior, cuchillería, artículos de hojalata, etc.

INSTALACIONES.—Estanterías, mostradores, mesones de 3 cubiertas, dos grandes vidrieras de los costados, gran vidriera de centro y demás a la vista desde hoy. En lotes para comerciantes y particulares.

OTTO MASS NEFTALI 2.o ARCE.

Ordenes para remates: CASA BERSANO: DELICIAS 3247 — Teléfono 4184.

TATTERSALL ARTURO CALVO

PRODUCTOS DE CARRERA a REMATARSE

DEL HARAS SANTA ISABEL, DE PROPIEDAD DE DON LEO BUSHELL

Los productos de este Haras nacidos en 1924, hijos de "SALPICON", "PAPANATAS", "VALD'OR" y "EL PICARO".

DEL HARAS LA CAPILLA, DE PROPIEDAD DE DON ABRAHAM GATICA

La venta anual de este Criadero, hijos de "BUÑUELO" y "RIGO".

SE REMATARAN EL SABADO 11 DEL PRESENTE, A LAS 3 P. M.

ARTURO CALVO MACKENNA

Todos los productos están en exhibición.

REMATE

Por acuerdo de los herederos de don J. Gabriel Palma Guzmán y de doña Carolina Rogers de Palma, se rematarán en un solo cuerpo las propiedades situadas en Santiago.

CALLE MIRAFLORES Núms. 329-333

el día 15 de Setiembre de 1926, a las 4 P. M., en la Notaría de don Fernando Errázuriz Tagle, calle de Bandera N.o 347, ante el compromisario don Emilio Valdivieso.

MINIMUM: $ 180,000

El precio se pagará: reconociendo una deuda a la Caja Hipotecaria de $ 30,000 primitivos, del 7%-1%, reducida a $ 14,136.30; reconociendo también, por su valor de redención ascendente a $ 3,714.75, dos censos de $ 5,000 y de $ 1,500, y el resto la mitad al contado y la mitad a seis meses con intereses del 8%.

Bases y antecedentes en la Notaría de don Fernando Errázuriz.

REMATE

Por acuerdo de los herederos de don J. Gabriel Palma Guzmán y de doña Carolina Rogers de Palma, se rematarán en un solo cuerpo las propiedades situadas en Santiago,

CALLE MIRAFLORES N.os 329-333

el día 15 de Setiembre de 1926, a las 4 P. M., en la Notaría de don Fernando Errázuriz Tagle, calle de Bandera N.o 347, ante el compromisario don Emilio Valdivieso.

MINIMUM: 180,000 PESOS

El precio se pagará: reconociendo una deuda a la Caja Hipotecaria de $ 30,000 primitivos, del 7%-1%, reducida a $ 14,136.30; reconociendo también, por su valor de redención ascendente a $ 3,714.75, dos censos de $ 5,000 y de $ 1,500; y el resto la mitad al contado y la mitad a seis meses con intereses del 8 %.

Bases y antecedentes en la Notaría de don Fernando Errázuriz.

S—4

VENDO BICICLETA PARA NIño grande, $ 200. Alameda 1110. S-10

VENDO COCHE DOS RUEDAS, nuevo, muy buena clase, apropiado campo. Santiago 1477. S-11

COCHE TROMPA BREACKS, FAEtón, cabtonós Wagonet cabrita, vendo barato. Delicias 3786. S-12

VICTORIA FLAMANTE, ELEGANte, se vende. Recoleta 564. 10-S

VENDO CARRETONCITOS HELAderos. Independencia 2601. 10—S.

VENDO VICTORIA COCHE CAMPO. Avenida España 338. 11—S.

EN MANUEL RODRIGUEZ 43, SE venden tres coches de Bardeaux, un americano de cuero, un victoria, y un duque, con sus arneses importados Pareja de caballos si los desean.

ARRIENDO CARRETELA EJE DEL sesenta, aperada, con caballos, Echaurren 613.

POR TERMINACION DE NEGOCIO vendo una carretela flamante, 1 motor de bencina 10 HP., 1 bombita centrífuga, 4 ventiladores eléctricos, 2 mesas escritorio, 1 sillón, 1 prensa de copiar, 1 campana, poleas, transmisiones, 1 biógrafo para niños y una partida fierro dulce, en Vía Monte Carmelo 35. Al término de los carros 9.

BREACK MUY RESISTENTE, ABsolutamente nuevo, regálase mil pesos. San Antonio 816. 11—S.

¡OJO! REGALO COCHE DE DOS ruedas, en $ 1,500. María Auxiliadora 316. S-9

COMPRO COCHE FORMA TONAU, 2 ruedas, llantas goma, 4 asientos. Echaurren 104.

COMPRO COCHE FORMA TONEAU gua, vendo. Delicias 2737. 11-S

46.—Radiotelefonía.

RADIOTELEFONIA: $ 100 RECEPtor 2 lámparas completo. Molina 462. S-10

RADIO ESPLENDIDO FUNCIONA sin antena, véndese ocasión. Moneda 840.

47.—Servicios y cosas útiles para familias

COMPRE SUS COMESTIBLES
DONDE CARDONE
PLAZA ARGENTINA 3223
Y PAGUE A FIN DE MES

O.—1

RETRATOS ILUMINANSE, PREcios módicos. Moneda 840.

PINTURAS DE TRAJES, PRECIOS módicos. Moneda 840.

SEÑORA DUEÑA DE CASA, HAGA sus compras en la gran Frutería Central, Estado 25 Teléfono 3924. Aceite Sasso 2 litros, 8.40; miel cocalán tarro, 2.90; dulce membrillo caja, 10.00; espárragos Santa Inés grandes, $ 4.50; canastos finos, jaulas en realización. S—12

ATRAYENTE

exhibición de los últimos modelos de Primavera, Fábrica de Sombreros y gorras. CABELLO HNOS. —DELICIAS 2517, frente Avenida España O.—2

CON COCINA A Gas usted ECONOMIZARA DINERO. Damos facilidades de pago. Cía de Consumidores de Gas. SANTO DOMINGO 1061 O.—3

SALON DE PELUQUERIA Y PEINados. M. Chapouland, competente profesional en peinados, manicure, teñido del cabello y todo lo concerniente al ramo. Atiende en Delicias 2791, frente a Molina. S—11

ALFOMBRAS

limpia, lava, guarda

La Higiénica Vacuum Cleaner
Maestranza 918 — Teléfono 90.
Santa Elena

SILLAS

Viena doblar, arrienda más barato

La Higiénica Vacuum Cleaner
Maestranza 918 — Teléfono 90.
Santa Elena

BANDERAS

chilenas, extranjeras vende, arrienda

La Higiénica Vacuum Cleaner
Maestranza 918 — Teléfono 90.
Santa Elena

¡SEÑORITAS! POR $ 7 HACEMOS transformaciones, teñimos sombreros **de paja**. A modistas precios convencionales. Visite nuestra exposición primaveral. San Diego 639. 10-S

AMPLIACIONES, TRABAJO RAPIDO, para el público y profesionales en 24 horas. Hace la fotografía artística. Arturo Lagos. San Diego 850.

ONDULACION MARCEL, 3 PESOS, cortar melena, 2. Bandera 755, entre San Pablo y Rosas.

NUEVA CASA DE MODAS "LA Dame Elegante", San Diego 106.— Confecciona toda clase de trajes para señoras y niñas. Sedería y telas surtidas. Precios módicos.

SEÑORAS Y SEÑORITAS: Exposición en sombreros modelos Primavera. Recibimos transformaciones sobre medida. Precios módicos. Visite hoy mismo a Maison Rosa. **SAN ISIDRO 91.**
21-Set.

¡¡OJO!! PELUQUERIA L'ART (Coiffeur), para señoras y niños. Servicio, $ 2. — Bandera 127 (altos). 12-S

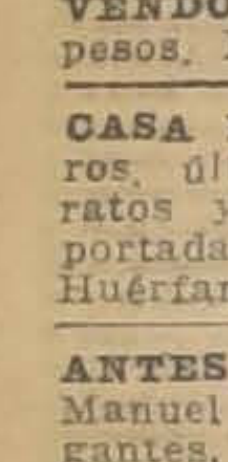

CONOZCA USTED LA gran exposición de Corsés-fajas "Salomé" (desde $ 25). Modelos para toda forma de bustos, en la vitrina **SAN ANTONIO 98.**
Oct—4

VENDO BATA NEGRA NUEVA, 70 pesos. Libertad 1289. 10S

CASA MME. EVELYNE. SOMBREROS, últimos modelos, los más baratos y hechuras igual a las importadas, encontrarán siempre en Huérfanos 1480 B. 12-S

ANTES RIQUELME 630 AHORA Manuel Rodríguez 757, trajes elegantes, abrigos, realizo. 11-S

SE HACEN Y TRANSFORMAN SOMBREROS de señora, precios módicos Marín 33. S—11

EN ECHAURREN 332 SE CONFECCIONAN trajes para señoras, precios **módicos**. S-10

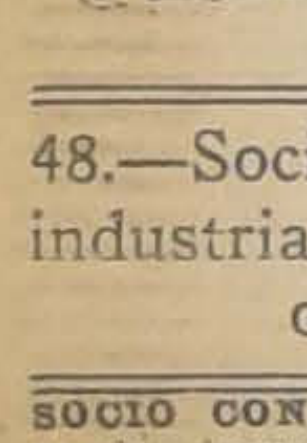

POLVOS GABY
FORMULA MODERNA
A BASE DE COLD-CREAM
SUAVIDAD MARAVILLOSA
BOTICAS.
23-Oct.

48.—Socios capitalistas e industriales. (Pedidos y ofrecidos)

SOCIO CON 20,000 NECESITO, PAra dar impulso a panadería única en Requinoa. 11-S

EXTRANJERO COMPETENTE EN ramo de panadería se ofrece como mayordomo o socio industrial con buenas recomendaciones y fianza.— Dirigirse casilla 405, Talcahuano. 17—S.

REMATE

Por resolución del 4.o Juzgado Civil del departamento, se ha fijado el 13 de Setiembre, a las 3 de la tarde, para que salgan a remate las propiedades situadas en San Bernardo, **calles Urmeneta N.o 176 y Francisco Aranda N.o 587 y 589, con los minimums de $ 16,666.66 y $ 8.000** respectivamente, que equivalen a los dos tercios de las tasaciones.

Demás bases y antecedentes en el expediente caratulado: PALOMO con GONZALEZ.

Remate de Prendas de Plazo Vencido

El Viernes 10 de Setiembre, a las 10 1|2 A. M., el martillero señor Eyzaguirre, rematará en la **Casa de Préstamos "LA REPUBLICA", Av. Independencia N.o 768**, las prendas no rescatadas y comprendidas entre los úmeros 98,364 a 99,815 y 79,155 a 82,189.

Hay: máquinas coser, ternos, calzado, piezas lienzo, maletas cuero, alhajas.

El Viernes 10 de Setiembre, a las 2 P. M., el martillero señor Lois, rematará en la **Casa de Préstamos "EL INDIO", Av. Independencia N.o 419**, las prendas no rescatadas y comprendidas entre los números 50,171 a 53,736 y 77,120 a 79,870.

Hay: armas de fuego, espejo, máquinas escribir y coser, **sillas** tapizadas, etc.

El Viernes 10 de Setiembre, a las 4 P. M., el martillero señor Villegas, rematará en la **Casa de Préstamos "EL HIPODROMO", Av. Independencia N.o 1690**, las prendas no rescatadas y comprendidas entre los números 21,053 a 21,592 y 35,142 a 38,327.

Hay: ternos, calzado, rebozos, ponchos, cortinas, catres, colchones, chones.

El Sábado 11 de Setiembre, a las 9 1|2 A. M., el martillero señor Lois, rematará en la **Casa de Préstamos "LA SANTA LUCIA", Avenida Delicias N.o 307**, las prendas no rescatadas y comprendidas entre los números 99,629 a 0,341.

Hay: Victrolas, pieles, pianos, máquinas escribir y coser, juego de dormitorio.

El Sábado 11 de Setiembre, a las 10 1|2 A. M., el martillero señor Casanova, rematará en la **Casa de Préstamos "LA SAN JUAN", Avenida V. Mackenna N.o 801, las** prendas no rescatadas y comprendidas entre los números 28,818 a 31,271.

Hay Catres bronce, ponchos, carpetas, cortes casimir, victrolas, joyas, ternos.

El Sábado 11 de Setiembre, a las 3 P. M., el martillero señor Villegas, rematará en la Casa de Préstamos "LA ESTRELLA", calle San Pablo N.o 916, las prendas no rescatadas y comprendidas entre los números 48,249 a 48,466 y 3,606 a 3,826.

Hay: Gran surtido en joyas con brillantes, diamantes, perlas, plaquées, géneros.

Las prendas están a la vista desde dos horas antes del remate. — PAGO AL CONTADO.

EL INSPECTOR.

REMATE JUDICIAL

Y VOLUNTARIO DE MENAJES DE CASA Y AUTOMOVIL GRAY, CARROCERIA TURISMO

865 Agustinas 865

DEPARTAMENTO MENAJES

HOY VIERNES 10 DEL PRESENTE, DE 10 A 12 Y DE 2 ADELANTE

Por decreto del 2.o y 5.o Juzgados Civiles en varias ejecuciones Juzgados de Subdelegaciones Rurales, juicios Castro con Figueroa, Ramírez con Soto y otros, Juzgado Especial de Apelaciones, del 1.er Juzgado del Crimen, varias sucesiones y consignatarios

— HAY: —

Rico autopiano **Leonhardt** mueble de caoba con 25 piezas, pianos verticales de diversas marcas, pianos de estudio, victrolas Víctor, **Aeolian, Imperathor** y otras de muebles y sobremesa de roble americano y caoba; discos para ídem, instrumentos de cuerdas, cajas música, piezas para autopianos, etc.

AMOBLADOS de salón, sala, escritorio, comedor, dormitorios de 1, 2 y 3 cuerpos, fumoir, hall, etc. en diversos estilos.

Espejos biselados marcos dorados de gran tamaño, vitrinas, mesa de centro, adornos para salón, figuras de mármol, bronce y composición, cortinajes, alfombrados de tira y de una pieza, etc.

ARTICULOS de menaje en general, artículos sanitarios, tinas de fierro enlozado, calentadores a gas, leña y carbón; lavatorios de desagües, bidets, excusados silenciosos, excusados portátiles lluvias, botiquines, espejo, útiles de toilette, etc.

ROPEROS guarda-ropas, peinadores, cómodas y veladores sueltos, catres de bronce, fierro con bronce y fierro solo, marquesas, colchones de lana y crin, ropa de cama, divanes, servicios de lavatorios, etc.

SILLAS DE VIENA, sillas para jardín, amoblados mimbre, paragüero con espejos y asiento, sillas de montar, bicicletas, velocípedos, estufas a gas, carbón y parafina, etc.

COCINAS a gas y económicas, con caldero y horno, batería de cocina, estantes para despensa, mesones, mesas forro zinc., íd. con mármol, estantes para botellas, etc.

Cajas de fondos diversos tamaños, escritorios para oficinas, prensas de copiar, amoblado para oficinas, cortinas para galería, etc., etc.

Un automóvil GRAY carrocería turismo 5 asientos, en perfecto estado. ....

Y DEMAS A LA VISTA DESDE HOY.

VICTOR ARAYA L.
Martillero de Hacienda.

FERIA Eduardo Rodríguez & Cía.

CALLE EXPOSICION ESQ. DE ANTOFAGASTA

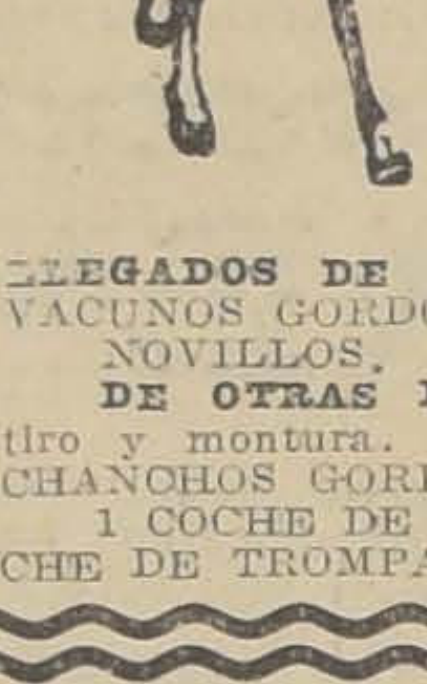

FERIA HOY VIERNES
A LA 1 1|2 P. M.

REMATAREMOS:
LLEGADAS DE COPIHUE

10 VACAS PARIDAS de ternero chico, sanas y buenas lecheras.

LLEGADOS DE SAN CARLOS, LINARES Y TALCA

NOVILLOS DE 2 y 3 años para engorda. VACAS festizas y preparadas para engordar. BUEYES DE TRABAJO en buen estado. Lechones y Vaquillas.

LLEGADOS DE COLLIPULLI, LANCO, VICTORIA Y CHILLAN VACUNOS GORDOS PARA MATADERO entre VACAS, BUEYES Y NOVILLOS.

DE OTRAS PROCEDENCIAS.—70 CABALLARES para arado, tiro y montura. VACAS PARIDAS de diferentes procedencias. CHANCHOS GORDOS PARA MATADERO.

1 COCHE DE DOS RUEDAS con arneses, tipo liviano. UN COCHE DE TROMPA en buen estado especial para campo.

REMATE

Por acuerdo de los interesados en la partición de los bienes de doña MARIA GERARD DE SANFUENTES y ante el Compromisario don **MANUEL GAETE FAGALDE**, en su Oficina calle **HUERFANOS N.o 1242**, el 10 de SETIEMBRE PROXIMO, a las **4 P. M.**, saldrán a remate: la propiedad denominada.

VILLA "EL PORFIADO"

UBICADA EN LA

Av. Vicuña Mackenna N.o 1466

POR EL MINIMUM DE $ 200,000

El precio que se obtenga de la subasta se pagará: un tercio al contado; un tercio, a seis meses plazo, y un tercio a un año plazo, con más el interés del 8 por ciento anual, y el 12 por ciento en caso de mora, quedando hipotecada la propiedad para responder al pago de las cuotas de precio a plazo.

Establecimiento denominado

HOTEL ODDO

ubicado en la calle AHUMADA N.o 327, y su anexo HUERFANOS N.o 1012.

POR EL MINIMUM DE $ 150,000

Se comprenden en la venta los derechos de llave, contratos de arrendamientos y todos los muebles, instalaciones, menajes y existencias de ambos hoteles.

El precio que se obtenga de la subasta se pagará: la mitad al contado y la otra mitad a seis meses plazo, con más el interés del 8 por ciento anual y el 12 por ciento en caso de mora, debiendo el subastador garantizar el pago de la parte de precio a plazo con garantía hipotecaria calificada de suficiente por el Compromisario, HUERFANOS N.o 1242.

S.—11

EL HOTEL ODDO

SIGUE ATENDIENDO A SU CLIENTELA COMO DE COSTUMBRE.

S.—11

DE ACUERDO CON LO ANUNCIADO ANTERIORMENTE DEREMOS EL

GRAN REMATE

de los muebles antiguos de caoba, Jacarandá, carey y bronce

TRAIDOS DE MELIPILLA
DE LA TESTAMENTARIA DE LA SEÑORITA

TRANSITO DIAZ OVALLE

189 —— LORD COCHRANE —— 189

Mañana Sábado a las 2 P. M.

—: HAY :—

SALON.—Amoblado dorado, Gran reloj bronce Imperio con su Bull y urna caoba, chapiteles de bronce (pieza única), **Magnífico conjunto de 6 piezas, únicas de Carey y bronce entre las cuales hay un Piano**, cortinaje seda, rica alfommra centro, **Mesa y 4 sillas laka enconchada**, fanales, jarrones, cuadro delantero, sofá piel de León, lámpara eléctrica de cobre, etc.

SALITA.—Linda lámpara de plata de 3 luces, mesas, cajuelas, comoditas, sillas y otros objetos chinos, boul Jacarandá, Espejo imperio de caoba, linda alfombrita fondo azul, cortinaje, etc.

ESCRITORIO.—Gran escritorio ministro raíz de caoba con estantería, 1 sofá, 2 sillones y 2 sillas Imperio de Jacarandá con sus dorados de la época, linda mesa molillera raíz de caoba, Piano raíz de caoba con bronce, **gran plafonier Vitreaux**, alfombra etv.

COMEDOR.—Aparador, 12 sillas y sofá Imperio de caoba, **2 arrimos caoba y bronce con grabados dorados de la época**, 2 Vitrinas Imperio con bronce, mesa redonda, lámpara de plata 3 luces, **Rico y completo servicio de cuchillería de 139 piezas enchapadas en plata fina con estuche**, gran cofre de plata, porcelanas, plaquées, **Gran centro plata antigua**, con fruteros y candelabros, 12 tazas españolas y muchos otros objetos.

DORMITORIOS CAOBA. — 2 magníficos guardaropas desarmables de raíz de caoba, peinador, cómodas, velador redondo, escritorio caoba, **Gran catre bronce cincelado de pabellón**, otro antiguo, cortinaje, escritorio con estante, alfombras, lámparas eléctricas, etc.

DORMITORIO JACARANDA. — Magnífico amoblado compuesto de Ropero, cómoda, velador y peinador con espejo giratorio, Lindo catrecito fierro con figuras pintadas al óleo (curioso ejemplar).

VARIOS.—Victrola mueble y discos, sillones baqueta, **GRAN CAJUELA TALLADA** mesas coloniales, arrimos, plantas en maceteros, cuna de bronce, mesa moderna de corredera, Vitrina caoba, etc. etc.

A LA VISTA DESDE HOY, DE 2 A 6 1|2

JORGE BALMACEDA PEREZ.
MARTILLERO DE HACIENDA
VICTOR TORO OLIVOS
CASA REMATES — TEATINOS 94.

REMATE VOLUNTARIO

El 30 del presente, a las 2 P. M., se rematará en el Primer Juzgado Civil la propiedad ubicada en la calle Dieciocho N.os 562, 586 y 604, con salida a San Ignacio N.os 555, 559 y 567, en dos lotes.

Lote 1.—Frente a San Ignacio, más de 500 metros.

MINIMUM REBAJADO: $ 35,000

Lote 2.—Frente a Dieciocho, dos regias casas de habitación en bajos y una gran residencia en altos.

MINIMUM REBAJADO: $ 325,000

Las propiedades deben $ 180,000 a la Caja, que se dividirá. Mayores datos y antecedentes en la secretaría del Juzgado indicado, expediente Luis Eduardo Videla Charme, autorización para enajenar.

REMATE DE MENAJE DE CASA

1750 - Avenida Manuel Montt - 1750

POR CAMBIO DE DOMICILIO

EL SABADO 11 del Pte. A LAS 2.30 P. M.

LO SIGUIENTE: Amoblado de Salón, Lit de Repos, Victrola con discos y mueble, Cojines, Pantallas de lámparas, jardineras, pedestales, cuadros de oleografías, Amoblado de comedor, aparador importado con espejos biselados pantallas de seda, carpetas, mesas esquineros, Amoblado laqué blanco para salita, armazones de madera par lit de repos, amoblado de mimbre para hall, amoblado de dormitorio, estilo inglés, catres de bronce, colchones sommiers, varias mesas de centro, estufa eléctrica, varias pantallas con cadenas, varios estantes para libros, cocina económica a leña, lavaplatos, carniceras, lote de ollas diversas dimensiones, varias mesas, numerosas oleografías artísticas, sofás grandes para parrones, sofás chicos para jardín, maceteros con plantas finas, calentador a gas, 75 metros de cañería de agua de media pulgada casi nueva, una incubadora marca Record para 400 huevos a llama azul garantida en perfecto estado con higrómetro y termómetro funcionando.

A LA VISTA HOY VIERNES DE 2 A 6 Y MAÑANA DE 10 A. M. EN ADELANTE.

PAGO AL CONTADO.

PEDRO DONOSO U.,
MARTILLERO.

REMATE DEL MENAJE DE CASA

DEL SEÑOR NELSON CAMERON RIELD
(POR AUSENTARSE DEL PAIS)

MAÑANA 11, A LAS 2 P. M.

DOMINICA 194

CARROS PURISIMA HASTA EL FINAL DE LA LINEA Y CAMIONES LORETO

—: HAY :—

ESCRITORIO.—Linda lámpara pantalla seda, Alfombra de una pieza, Escritorio Ministro, un estante y 1 archivador color caoba, 1|2 amoblado tapíz cuero, 1 sillón fijo de Viena, **Rica caja fierro contra-incendio**, 2 estatuas terracotta, cuadros, pedestales, etc.

COMEDOR.—Pantalla eléctrica, amoblado estilo inglés color natural de: 1 aparador con cristales y vitrinas, 2 trinches, mesa de correderas, y 12 sillas tapíz cuero, carpeta nueva, manteles, cuadros, servicio de loza, cristales y cuchillerías, piezas de centro, floreros, paneras, alcuzas, licorera y servicio te de plaqué, etc.

DORMITORIOS. — Pantalla eléctrica, alfombra cortada de una pieza. **Rico amoblado importado Roble Americano** de 2 veladores, 1 peinador, 1 toilette y 1 ropero de 3 cuerpos con espejos lunas cortadas, **2 lindos catres de bronce opacos**, 2 colchones lana, amoblado asiento tapíz seda, servicio lavatorio, cortinas, cuadros, **1 juego dormitorio estilo ingles con ropero con espejo de un cuerpo**, 1 diván, 1 catre al laqué.

VARIOS.—Rica cocina inglesa a carbón, chica, y batería de aluminium, mesa con zinc, manguera de jardín, silla montar de señora, plantas, damajuanas, chúicos, herramientas jardín y Paragüero con espejo.

A LA VISTA HOY DE 2 A 6 P. M.

ENRIQUE MANDIOLA EASTMAN.
MARTILLERO DE HACIENDA.

REMATE DE MUEBLES Y MERCADERIAS

GALVEZ 828 — HOY VIERNES, A LAS 2 P. M.

DE ORDEN DE UNA COMISION LIQUIDADORA, AL MEJOR POSTOR

—: HAY :—

MUEBLES, 2 juegos salón, Victrola, 50 discos, máquinas Singer pie, Aparadores, trinches, peinadores, veladores, catres, colchones, ropa cama, marquesa, mesas sillas cuero, Viena, sillas comedor, pedestales, espejos, cuadros, cortinajes piso piano, baños, cocinas económicas, batería cocina, cuchillería, manteles, servilletas, copas, juego centros, reloj, ropero.

MERCADERIAS.—Gran surtido conservas, aceites varias clases, abarrotes, paquetería, cristalería, enlozados, loza, romana 500 kilos Fairbanks nueva, molinillo número 7 nuevo, otro del 5, balanzas, sacos, botellas, a la vista, y varios.

Ordenes, calle VALPARAISO, 1379.

LUIS ABELLO,

LA SAN JUAN DE DIOS

Avisa a las personas interesadas, que el Jueves 9 del presente, a las 9.30 A. M., serán licitadas en remate público, las operaciones comprendidas entre los números

33859 al 35138

Esta Casa no tiene ninguna sucursal.

Las operaciones se atienden en su nuevo y propio local, ubicado en DELICIAS 755.

755-DELICIAS-755

Set.—

RIVAS y CALVO

REMATE

Por orden judicial y varios consignatarios remataremos al mejor postor,

EL SABADO 11 DEL PTE., A LAS 2.30 P. M.

— EN —

1284 - Compañia - 1284

Lo siguiente:

—: HAY :—

SALONES.—Amoblado confortable tapiz morado con 1 sofá, 1 sillón forrado, 1 sillón con madera y silla; otro con felpa, compuesto de sofá, 2 sillones y 6 sillas; otro salón forrado tapiz terciopelo verde, compuesto de 9 piezas; sofés de caoba, mesa para centro de caoba, puff dorado, grabados, alfombras de centro, de tira y de una pieza, etc.

DORMITORIOS.—Amoblado de 3 cuerpos, con 1 ropero, cómoda, peinador y 2 marquesas; otro color caoba con cristales biselados, compuesto de ropero, cómoda y peinador con mármol; marquesas Luis XV y caoba, catres de bronce y de fierro, sommiers forrados y sencillos, sillones para dormitorios, sillas, etc

COMEDOR.—Lindo amoblado colonial en perfecto estado, compuesto de aparador, trinche, vitrina, mesa de correderas **y 12** sillas, otro estilo inglés compuesto de aparador, trinche, vitrina **y 6** sillas, mesas para comedor, de lingue y de roble, redondas y cuadradas, aparadores y trinches de caoba, y otros amoblados de 3 piezas, sillas, etc.

HALL.—Amoblado colonial con asiento de totora, con 1 sofá, 1 sillón y 4 sillas, 2 sillones sueltos, del mismo estilo, mesitas coloniales para centro, alfombras, grabados, pedestales, jardineras de madera, etc.

ESCRITORIO.—Amoblados de asiento con tapiz de cuero, de 1 y 9 piezas, mesas para escritorio, estilo Salomónico; escritorio ministro y 1|2 ministro, sillones de tornillo, escritorios parados, prensas para copiar, pedestales, estatuas de terracotta, grabados, etc.

VARIOS.—Alfombras para escala, varillas para íd., cajones vacíos, sillas, lavatorios desagües, bidets, cortinas de punto, lanzas de bronce, colchones de lana y crin, almohadas, almohadones y muchos otros objetos.

A LA VISTA HOY VIERNES 10 DE 2 A 6 P. M. Y MAÑANA DE 9 1|2 ADELANTE.

CARLOS RIVAS V. y ARTURO CALVO M.,
MARTILLEROS DE HACIENDA.

TELEFONO 2269.

REMATE DEL MENAJE DE CASA

DEL SEÑOR FRANCISCO ROZET

181-Av. Vicuña Mackenna-181

— **PROXIMO A JOFRE** —

Mañana Sábado 11 a las 2 P. M.

— HAY :—

SALON.—Rico autopiano OUTOTONE, mueble de caoba, gran formato, flamante, con escogidas piezas, amoblado estilo inglés color caoba, tapiz felpa labrada color fresa, Mesa de centro colorcaoba, Jarrones de terracotta, Grabados ingleses, Choapinos en colores, Cuadros al óleo, Pedestales dorados, Lámpara de bronce y cristal de 3 luces, Alfombra de una pieza, etc.

ESCRITORIO.—Rico escritorio de cortinas de roble Americano importado, Sillón de tornillo roble y junco, Linda mesa de lectura de roble Americano, importada, Amoblado de roble Americano, tapiz cuero marroquí verde, VICTROLA VICTOR MODELO N.o 10, mueble de caoba con escogidas piezas. Magnífico biombo chino bordado en seda, Columnas de roble Americano, Mesita roble para máquina, Figuras de bronce, Lindos gobelinos pintados. Cortinajes de felpa y seda bordados, Sillón Morris de roble Americano con cojines de cuero, Cuadros al óleo, Acuarelas, Platos Talavera, Lámpara Pompadour, Lindo Tapiz Smyrna con flecos, Choapinos, Cojines de seda, Utiles de escritorio, Lámpara de bronce de 4 luces, etc.

COMEDOR.—Amoblado estilo Inglés color natural, tallado, con cristales y lunas biseladas, mármoles rosa con Aparador con vitreaux, Trinche, Vitrina, Mesa redonda de corredera y sillas tapiz cuero, Servicio mesa porcelana Rosenthal guarda azul, Cristalería Baccarat, Plaquées, Fuentes, Paneras, Centro de mesa, Carpeta de yute, Candelabros de plaqué, 2 lindos jarrones Talavera, ervicio té porcelana, Utiles, Reloj de pared, 2 Gobelinos pintados, Platos porcelana pintados, Mesa de servicio, Jardineras, Linda lámpara vitreaux, etc.

DORMITORIO N.o 1.—Lindo amoblado de madera de avellano con espejos biselados mármoles de color con ropero de 3 cuerpos con bandejas, Chiffonier, Peinador, 2 veladores y 2 marquesas, Chaise-longue tapiz felpa, Mesita con cristal biselado y marquetería, Cortinajes de gasa con lanzas de bronce, Servicio lavatorio de porcelana, Lámpara de velador, Sillas tapizadas, Sobrecama de seda, Delanteros, Cuadro religioso, etc.

BAÑO.—Tina de fierro enlozado llaves niqueladas, Calentador a gas EWART. Lavatorio de desagüe de pedestal, Mesa toilette, Espejo marco laqué, Utiles niquelados, Bidets de loza, Pañeras niqueladas, Utiles de toilet, etc.

DORMITORIO N.o 2.—Amoblado Luis XVI imitación roble Americano con cristales, lunas biseladas y aplicaciones de bronce con Ropero de 2 cuerpos, Toilet, Chiffonier y 2 veladores, Catre de bronce redondo, Máquina de coser, Sillas tapizadas, Delanteros, Lámpara de pantalla, etc.

VARIOS.—Cocina a gas de 2 platos con horno, Batería de cocina de fierro enlozado y aluminium, Mesas forro zinc, Estantes, Aparador con espejo, Utiles de cocina, Loza suelta, Cristalería, Utiles de níquel; Tina de fierro pintada, Baño para guagua, Maniquí, Canastos para ropa Maletas, Cajas baúles, Linoleums, Alfombras, Mueble para calzado, Catre de fierro, etc.

Paragüera con asiento y luna biselada, Jardineras con plantas, pedestales, Mesa fierro y mármol, Canarios en jaula, Sillas de mimbre, Alfombra de pasillo, Felpudos, etc.

Y DEMAS A LA VISTA HOY, DE 2 A 6 P. M.

VICTOR ARAYA L.,
MARTILLERO DE HACIENDA.

EL TATTERSALL

En la FERIA que se efectuará

HOY VIERNES 10

entre otros lotes de ganado gordo y para engorda,

SE REMATARAN

NOVILLOS GORDOS llegados de **Peralillo.**

VACAS GORDAS llegadas de **Molina.**

20 Bueyes de Trabajo llegados de **Longaví.**

18 Caballares de arado llegados de **Chiñigüe.**

1 Carretela con dos caballos.

EL GERENTE.

NOTA.—"SEGUROS".—Los clientes que ordenen asegurar todas las remesas de ganado que vengan consignadas a nuestras ferias El Tattersall, Feria Matadero y Feria Santa Rosa, gozarán de una rebaja de un 30 por ciento sobre la prima normal.

REMATE DE MUEBLES

POR TRASLADO DE UNA OFICINA COMERCIAL

EL VIERNES 10 DEL PRESENTE, A LAS 2 1|2 P. M.
Edificio de la Bolsa de Comercio, oficinas 106 al 108 (3.er Piso)

— HAY: —

Dos ricos amoblados Chesterfield tapiz marroquí, compuestos de un sofá y dos sillones, rica mesa escritorio de roble americano, estantes para papeles, radiador a gas, ricas mamparas de oficina, íd. de puertas, ricas lámparas de oficina, máquina de escribir, cortinas para balcones, máquina timbradora de cheques, mesitas y sillas varias y diversos útiles y objetos a la vista.

ARCADIO MEZA SALINAS
Martillero de Hacienda.